

UAB "GERI ARCHITEKTAI"

STATYTOJAS	A. S. U. D.U.
STATINYS, NAUDOJIMO PASKIRTIS, STATYBOS VIETA	Gyvenamosios paskirties(vieno buto) pastato Rudens g.10 Vilniuje, rekonstravimo projektas
STATINIO KATEGORIJA	Neypatingas statinys
STATYBOS RŪŠIS	Rekonstrukcija
STADIJA	PP
LAIDA	0
PROJEKTO DALIS	Projektiniai pasiūlymai
PROJEKTO NUMERIS	GA-2024-07TP.R10

Atestato NR.	Pareigos	Vardas Pavardė	Parašas
	UAB „GERI ARCHITEKTAI“ direktorius, architektas	V.Rimkevičius	
1694	Projekto vadovas	I.Krasnickienė	
	Architektas	I.Krasnickienė	

Tvirtinu:

A. S.U.

D. U.

UAB „GERI ARCHITEKTAI“
Įmonės kodas: 303477910
Tel.: +370 61155004
El. Paštas: info@architektugrupe.lt
Šviesos g. 4d-2, Vilnius LT-03113, Lietuva
2020 m.

Turinys

Adoc. Nr.	Rinkmenoje esančių dokumentų eilės tvarka, pavadinimas	Lapų skaičius	Puslapis	Rinkmenos puslapių skaičius
1. STATYBINĖ ARCHITEKTŪRINĖ DALIS (SA)				
„2.adoc“	1. Antraštinis lapas	1	1	49
	2. Projekto dalies dokumentų sudėties žiniaraštis	1	2	
	3. PPRU	7	3-9	
	4. Architektūrinės dalies aiškinamasis raštas	16	10-25	
	5. Bendrosios techninės specifikacijos	13	26-38	
	6. Genplanas. Nužymėjimo planas.	1	39	
	7. Genplanas. Vertikalinis.	1	40	
	8. Genplanas. Dangų planas.	1	41	
	9. Architektūrinė PP dalis, M 1:100	7	42-48	
	10. GIS derinimas		49	

Forma patvirtinta
 Vilniaus miesto
 Savivaldybės mero
 2023 m. d. balandžio 26 d.
 potvarkiu Nr. 955-9/23



VILNIAUS MIESTO SAVIVALDYBĖS ADMINISTRACIJA

PRITARIU
 Vyriausiasis miesto architektas

(parašas)
 20 ____ m. _____ d.

PROJEKTINIŲ PASIŪLYMŲ RENGIMO UŽDUOTIS

20 m.
 Vilnius

1. Statinio projekto pavadinimas: Gyvenamosios paskirties (vieno buto) Rudens g. 10 Vilniuje, rekonstravimo projektas
2. Nustatomi žemės sklypo naudojimo reglamentai

2.1.	užstatymo tipas	Esamas
2.2.	užstatymo tankis	Esamas
2.3.	užstatymo intensyvumas	Iki 0,4
2.4.	aukštis (m) nuo statinių statybos zonos esamo žemės paviršiaus	Esamas
2.5.	maksimali absoliutinė altitudė (m)	Esama
2.6.	aukštų skaičius (nuo–iki)	Iki 2
2.7.	priklausomų želdynų plotas	Vadovautis Priklausomųjų želdynų plotų normų apskaičiavimo tvarkos aprašu (patvirtintu 2007-12-21 LR Aplinkos ministro įsakymu Nr. D1-694).
2.8.	automobilių stovėjimo vietų skaičius	Privalomas automobilių stovėjimo vietas projektuoti sklypo ribose vadovaujantis STR2.06.04:2014 „Gatvės ir vietinės reikšmės keliai. Bendrieji reikalavimai“ ir Vilniaus miesto savivaldybės tarybos patvirtintais sprendimais: 2017-12-20 sprendimu Nr. 1-1312 „Dėl Vilniaus miesto savivaldybės teritorijos suskirstymo į zonas pagal nustatytus automobilių stovėjimo vietų skaičiaus koeficientus schemas, kompensavimo už papildomai įrengtas automobilių stovėjimo vietas tvarkos aprašo ir sutarties formos tvirtinimo“ bei 2021-07-14 sprendimu Nr.

		1-1083 „Dėl Vilniaus miesto savivaldybės teritorijos suskirstymo į zonas pagal nustatytus automobilių stovėjimo vietų skaičiaus koeficientus schemos tvirtinimo“.
2.9.	esamų medžių įvertinimas, taksacija	<p>Aiškinamajame rašte apibūdinti situaciją apie sklype esamus medžius. Jei sklype medžių yra - reikalinga pateikti medžių inventorizaciją. Jei sklype medžių nėra – tai turi būti parašyta aiškinamojo rašto dalyje. Jei sklype medžių yra, reikalinga atlikti visų medžių, augančių teritorijoje ir už jos ribų (jei planuojami statiniai bei pastatai priartėja arčiau kaip 5 m atstumu iki medžių) inventorizacija su arboristiniu būklės vertinimu bei medžių vertės gamtinei aplinkai ir kraštovaizdžiui vertinimu bei išvadomis projektuotojams apie vertingąsias esamų želdinių savybes, į kuriuos projektuotojas turi atsižvelgti projektavimo metu. Želdiniai vertinami remiantis Želdynų ir želdinių inventorizavimo ir apskaitos taisyklėmis (Lietuvos Respublikos aplinkos ministro 2008 m. sausio 8 d. įsakymas Nr. D1-5 „Dėl Želdynų ir želdinių inventorizavimo ir apskaitos taisyklių patvirtinimo“). Grafinę ir tekstinę informaciją pateikti vadovaujantis pateiktu grafiniu/informaciniu medžių žymėjimo ir inventorizacijos lentelės pavyzdžiu „Grafinis/ informacinis medžių žymėjimas plane ir inventorizacijos lentelės sudėtis“. Informaciją, kurie želdiniai yra saugotini vienbučių ir dvibučių gyvenamųjų pastatų teritorijoje rasite 2008 m. kovo 12 d. LR Vyriausybės nutarime Nr. 206.</p> <p>Identifikuotus vertingus želdinius siekti išsaugoti ir integruoti į sklypo sutvarkymo sprendinius. Jei medžiai kertami, pagrįsti šių kirtimų būtinumą.</p> <p>Identifikuotus vertingus želdinius siekti išsaugoti. Jei medžiai kertami, pagrįsti šių kirtimų būtinumą.</p> <p>Numatant medžių (išskyrus invazinius augalus) kirtimą, taikomas adekvatus kompensavimas naujais želdiniais – kertamo medžio diametras kompensuojamas tokia pat sodinamų medžių diametrų suma, papildomai numatoma galimybė kompensuoti krūmų masyvais, kur 1cm medžio kamieno diametro yra tolygus 2 m² krūmų masyvo plotui (jei sodinami 40-60 cm sodinukai, 2-4 vnt./m² tankiu, priklausomai nuo augalo rūšies).</p> <p>Saugoti medžius už sklypo ribų.</p>

3. Kiti reikalavimai

3.1.	architektūrinės išraiškos priemonės:	Vadovautis Lietuvos Respublikos Architektūros įstatymo 11 str. ir Lietuvos Respublikos Statybos įstatymo 5 str.
------	--------------------------------------	---

	<p>medžiagiškumas, spalva, tūrio formos, proporcijos, mastelis</p>	<p>nustatytais architektūros kokybės kriterijais. Atsižvelgti ir reaguoti į aplinkinio užstatymo aukštingumą, charakterį, proporcijas, mastelį; pastatų architektūrinė išraiška turi būti kontekstuali aplinkai. Užtikrinti fasado sprendinių vientisumą. Užtikrinti natūralių, geriausia vietinių statybinių medžiagų – plytos, medis, betonas, metalas, stiklas, naudojimą; nurodyti fasadų apdailai parinktas medžiagas. Saugoti, neužgožti, neardyti ir architektūrinėmis priemonėmis pabrėžti susiformavusį kraštovaizdį – reljefą, želdynus ir želdinius. Projektiniuose pasiūlymuose pagrįsti sprendinių atitikimą architektūros kokybės kriterijams (LR Architektūros įstatymo 11 str.).</p>
<p>3.2.</p>	<p>reikalavimai sklypo sutvarkymui ir apželdinimui</p>	<p>Parengti žemės sklypo sutvarkymo ir apželdinimo sprendinius. Aiškinamajame rašte apibūdinti teritorijos sutvarkymo kompozicijos idėją. Parengti sklypo analizę, kurioje būtų išnagrinėta bei paaiškinta pradinė sklypo esama situacija (klimatinės sąlygos, esami medžiai, sklypo ekologinė funkcija supančios aplinkos kontekste, aukščiai, reljefas). Rekomenduojama rinktis vietos kraštovaizdžio charakterį atitinkančius ir bioįvairovę skatinančius želdinius. Siekiant užtikrinti kuo aukštesnę ekosistemine želdinių vertę, sklypo plano želdiniams taikomi šie prioritetai: išsaugomi esami medžiai ir želdinių masyvai, projektuojami medeliai (žemaūgės rūšys) ir krūmai. Nauji projektuojami želdiniai ir medžiai turi būti pažymėti sutartiniais ženklais, kurių žymėjimai skiriasi nuo esamų išsaugomų želdinių žymėjimo. Aprašyti sklypo dangų medžiagiškumą, parinkimo motyvus. Projektuojant automobilių saugyklą ar automobilių stovėjimo vietas, išlaikyti norminius atstumus, nustatytus STR 2.06.04:2014 „Gatvės ir vietinės reikšmės keliai. Projektuojant automobilių stovėjimo aikštelę vadovautis STR „Gatvės ir vietinės reikšmės keliai. Bendrieji reikalavimai“. Vadovautis Lietuvos Respublikos aplinkos ministro 2022 m. sausio 18 d. įsakymo Nr. D1-10 redakcija „Medžių ir krūmų veisimo, vejų ir gėlynų įrengimo taisyklėmis“. Išsaugoti išraiškingas teritorijos reljefo formas. Vadovautis Priklausomųjų želdynų plotų normų apskaičiavimo tvarkos aprašu (patvirtintu 2007-12-21 LR Aplinkos ministro įsakymu Nr. D1-694).</p>

		Vadovaujantis Vilniaus miesto savivaldybės teritorijos bendrojo plano (TPDR reg. Nr. T00086338) sprendiniais, sąlyginis didžiausias leidžiamas nelaidžių dangų kiekis sklype – 40%.
3.3.	konteksto sąlygojami reikalavimai	<p>Vadovautis STR 2.02.09:2005 "Vienbučiai ir dvibučiai gyvenamieji pastatai" reikalavimais. Pastato patalpų išplanavimas turi atitikti numatomą funkciją.</p> <p>Nepažeisti trečiųjų asmenų interesų, išlaikyti norminius atstumus iki gretimų sklypų ribų (jų neišlaikant, gauti sutikimus) bei užtikrinti reikalavimus keliamus žmonėms su negalia (STR2.03.01:2019 „Statinių prieinamumas“).</p> <p>Statytojas turi įgyvendinti statytojo teisę vadovaujantis LR Statybos įstatymo 3 str. nuostatomis.</p> <p>Pastatų ir viešųjų erdvių sąrangos principai teritorijoje, pastatų išdėstymo sklype sprendiniai ir užstatymo rodikliai privalo atitikti urbanistinį kontekstą – teritorijoje susiklosčiusią ar tikslingai formuojamą užstatymo tipologiją ir jai būdingus užstatymo rodiklius: intensyvumą, tankį, aukštingumą, taip pat ne suardyti, bet tobulinti esamus funkcinis ryšius teritorijoje.</p> <p>Numatant žemės sklypo užstatymo intensyvumo pokyčius, teikti urbanistinę konteksto analizę su nurodytais aplinkoje vyraujančio užstatymo parametrais (vadovaujantis Vilniaus miesto savivaldybė teritorijos bendrojo plano (TPDR reg. Nr. T00086338) sprendiniais, nagrinėjamam žemės sklypiui yra taikomas Šlaitų apsaugos ir tvarkymo reglamentas).</p> <p>Vadovautis 2020-10-15 Vilniaus miesto savivaldybės administracijos direktoriaus įsakymu Nr. 30-2419/20 patvirtintomis „Nekilnojamojo kultūros paveldo tvarkymo gairėmis“.</p> <p>Projektinius pasiūlymus teikti peržiūrėti VMSA Kultūros paveldo apsaugos skyriui.</p> <p>Numatant žemės sklypo užstatymo intensyvumo pokyčius, gauti žemės sklypo bendraturčių sutikimus dėl išnaudojamų sklypo užstatymo rodiklių. Gauti rekonstruojamo pastato bendrasavininkų sutikimą dėl projektinių pasiūlymų sprendinių.</p> <p>Atliekami statybos darbai turi atitikti nurodomą statybos rūšį pagal STR 1.01.08:2002 „Statinio statybos rūšys“.</p> <p>Kadastrinių matavimų byloje nurodytos kadastro duomenų nustatymo datos turi atitikti nekilnojamojo turto registro duomenų bazės išrašų duomenis.</p>
3.4.	reikalavimai susisiekimo ir inžinerinių tinklų plėtrai	Pagal susisiekimo ir inžinerinius tinklus eksploatuojančių institucijų sąlygas.
3.5.	kiti teritorijų planavimo	Vadovautis Vilniaus miesto savivaldybės teritorijos

	dokumentuose nustatyti reikalavimai (bendruosiuose, specialiuosiuose planuose)	bendrojo plano (TPDR Reg. Nr. T00086338) sprendiniais. Įvertinti Vilniaus senamiesčio (Nekilnojamosios kultūros vertybės unikalus kodas 16073, buvęs kodas U1P) nekilnojamojo kultūros paveldo apsaugos specialiojo plano – teritorijos ir apsaugos zonos ribų plano (TPDR reg. Nr. T00053354) sprendinius.
3.6.	su projekto įgyvendinimu susijusi būtina viešosios infrastruktūros plėtra	Įvertinti poreikį.
3.7.	projektinių pasiūlymų vaizdinės informacijos parengimas	Vadovaujantis 2019 m. gruodžio 16 d. Vilniaus miesto savivaldybės administracijos direktoriaus įsakymu Nr. 30-3178/19 patvirtintu „Projektinių pasiūlymų ir techninio projekto įtraukimo į GIS duomenų bazę ir geoportalą „Vilnius 3D planas“ tvarkos aprašu, projekto medžiaga pateikiama įtraukti į GIS duomenų bazę ir geoportalą „Vilniaus 3D planas“. Projektinių pasiūlymų sudėtis pagal STR1.04.04:2017 „Statinio projektavimas, projekto ekspertizė“ 13 priedą. Patvirtinta projektinių pasiūlymų rengimo užduotis turi būti teikiama kaip projektinių pasiūlymų bylos sudėtinė dalis. Projektiniai pasiūlymai turi būti papildomi informacija reikalaujama aukščiau išdėstytuose užduoties punktuose. Projektiniai pasiūlymai viešunami STR1.04.04:2017 „Statinio projektavimas, projekto ekspertizė“ VIII skyriuje nustatyta tvarka.

Alina Dobrijan, el. paštas alina.dobrijan@vilnius.lt

Lietuvos Respublikos viešojo administravimo įstatymo 14 straipsnis: Asmuo turi teisę apskusti viešojo administravimo subjekto priimtą administracinį sprendimą ar kitokį viešojo administravimo subjekto atsakymą į asmens prašymą ar skundą arba veiksma (neveikimą), taip pat viešojo administravimo subjekto vilkinimą atlikti jo kompetencijai priskirtus veiksmus šio įstatymo nustatyta tvarka per vieną mėnesį nuo administracinio sprendimo ar atsakymo įteikimo (paskelbimo) asmeniui šio įstatymo 13 straipsnio 2 dalyje nustatyta tvarka dienos ar veiksmo (neveikimo) arba vilkinimo paaiškėjimo asmeniui dienos tam pačiam viešojo administravimo subjektui arba aukštesniam pagal pavaldumą viešojo administravimo subjektui, arba kitų įstatymų, reglamentuojančių ginčų, kylančių iš administracinių teisinių santykių, nagrinėjimą, nustatyta tvarka išankstinio ginčų nagrinėjimo ne teismo tvarka institucijai, arba administraciniam teismui.

Grafinis/informacinis medžių žymėjimas plane ir medžių inventorizacijos lentelės sudėtis

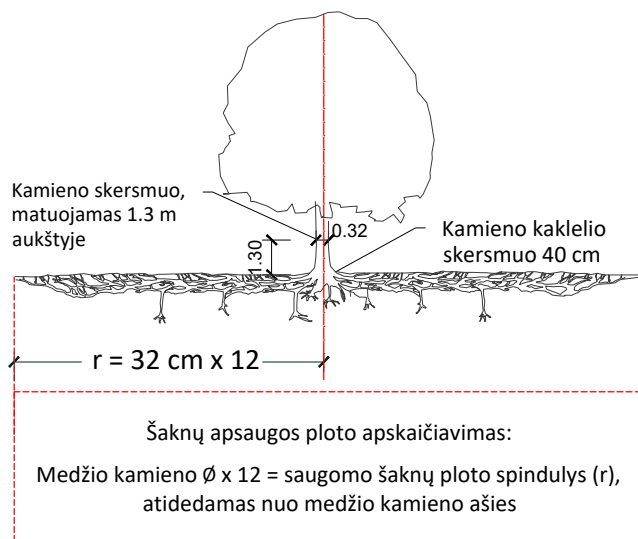

MEDŽIŲ LAJOS IR ŠAKNYNO PROJEKCIJOS ŽYMĖJIMAS BRĖŽINYJE

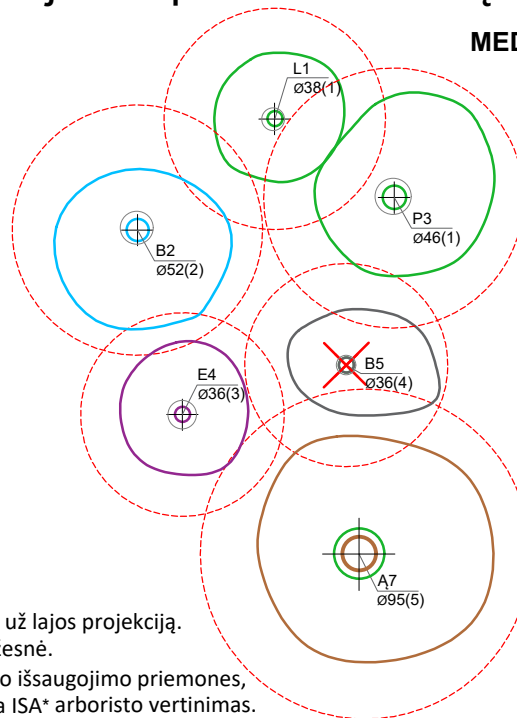

- Medžio būklės indekso ženklai**
- 1 - GEROS BŪKLĖS MEDIS
žymens spalva RGB - 23,181,44
 - 2 - PATENKINAMOS BŪKLĖS MEDIS
žymens spalva RGB - 0,191,255
 - 3 - NEPATENKINAMOS BŪKLĖS MEDIS
žymens spalva RGB - 147,39,143
 - 4 - BLOGOS BŪKLĖS MEDIS
žymens spalva RGB - 99,100,102
 - 5 - ŽUVĘS MEDIS
žymens spalva RGB - 205,32,39
- Kiti žymėjimai:**
- ŠALINAMAS MEDIS
žymens spalva RGB - 205,32,39
Šalinamas medis inventorizacijos plane atvaizduojamas tik dėl arboristinių priežasčių. Jei medis šalinamas dėl planuojamų sprendinių, šiame plane tai nežymima.
 - SAUGOMAS GAMTOS OBJEKTAS
žymens spalva RGB - 176,108,59
Šaknų apsaugos ploto spindulys senoliams medžiams - kamieno \varnothing dauginant iš 15

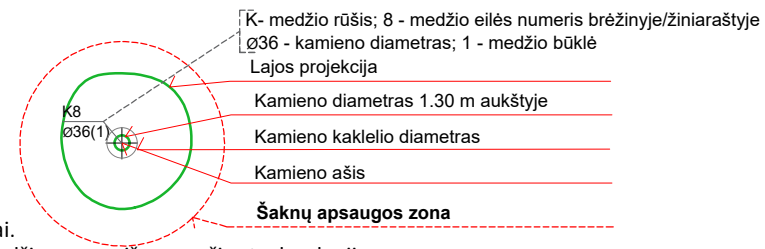

SVARBU:

- A. Gamtinėje medžio augimvietėje šaknų projekcija visuomet didesnė už lajos projekciją. Urbanizuotose teritorijose šaknų projekcija gali būti asimetriška ir mažesnė.
- B. Parenkant projektinius sprendinius, būtina numatyti esamo šaknyno išsaugojimo priemones, nemažinant esamo šaknyno ploto. Mažinimo atveju - būtinas EAC arba ISA* arboristo vertinimas.
- C. Projektuojant dangas lajos projekcijos plote, dangų atitraukimas skaičiuojamas nuo kamieno kaklelio.

REIKALAVIMAI SAUGOMAM ŠAKNŲ PLOTUI:

1. Saugomo šaknų ploto koregavimas galimas tik su EAC arba ISA* sertifikuoto arboristo priežiūra, kiekviena situacija vertinama individualiai.
2. Statinių ir pastatų projektavimas ir statybos darbai judinant gruntą galimi tik pagal arboristo rekomendacijas, naudojant patvirtintas, medžio gerovę išsaugančias technologijas.
3. Saugomame šaknų plote draudžiama kelti ar žeminti esamo grunto lygį daugiau nei 5 cm.
4. Kasimo darbai vykdomi tik su kvalifikuoto arboristo priežiūra, rankiniu būdu ar naudojant oro kastuvą.
5. Saugomame šaknų plote draudžiama sandėliuoti statybines medžiagas ir gruntą, įvažiuoti mechanizuotomis transporto priemonėmis ar jas ten statyti.
6. Saugomas šaknų plotas aptveriamas apsaugine, ne žemesne kaip 2 m. aukščio tvora su įspėjamaisiais ženklais. Tvora privalo likti visų darbų metu, net jei dalis darbų patenka į šią zoną.

* EAC - Europos arboristikos tarybos (European Arboricultural Council (EAC)) sertifikatas – European Tree Worker (ETW), ISA - Tarptautinės arboristikos draugijos sertifikatas (International Society of Arboriculture (ISA))

Pastaba 1: Jei medžių šalinimas yra numatytas DP, pažymimas šių medžių šaknų saugojimo plotas plane bei kamieno kaklelio diametras.

Pastaba 2: Rengiant topo nuotrauką, atliekama medžių taksacija su tikslia medžio kamieno ašies vieta.

Pastaba 3: Numatant medžių (išskyrus invazines rūšis) kirtimą, taikomas adekvatus kompensavimas naujais želdiniais - kertamo medžio diametras kompensuojamas tokia pat sodinamų medžių diametrų suma, papildomai numatoma galimybė kompensuoti krūmų masyvais, kur 1 cm medžio kamieno diametro yra tolygus 2 m² krūmų masyvo plotui (jei sodinami 60-80 cm sodinukai, 2-4 vnt/m² tankiu, priklausomai nuo augalo rūšies ir situacijos).

Pastaba 4: Saugomo gamtos objekto statusą turinčiam medžiui, šaknų apsaugos ploto spindulys (r) apskaičiuojamas kamieno \varnothing dauginant iš 15.

Pastaba 5: Projekte esami medžiai vaizduojami su lajomis ir šaknyno projekcijomis.

ŽELDINIŲ INVENTORIZACIJOS LENTELĖS PAVYZDYS

Nr. plane	Inventorizacijos data	Medžio unikalus Nr.	Medžio rūšis lietuviškai	Medžio rūšis lotyniškai	Kamieno diametras(cm) 1.30 m aukštyje	Medžio aukštis (m)	Medžio būklės indeksas 1, 2, 3, 4, 5	Abiotiniai/biotiniai veiksmi	Pastabos	Siūlomoms/būtinoms arboristinėms/tvarkymo priemonėms
8	2023-12-10	1111	Paprastasis klevas	<i>Acer platanoides</i>	32	40	3	Pažeista laja		Formuojamasis genėjimas

DETALŪS METADUOMENYS

Dokumento sudarytojas (-ai)	Vilniaus miesto savivaldybė 188710061, Konstitucijos pr. 3, LT-09601, Vilnius
Dokumento pavadinimas (antraštė)	DĖL PRAŠYMO PATVIRTINTI PROJEKTINIŲ PASIŪLYMŲ RENGIMO UŽDUOTĮ RUDENS G. 10
Dokumento registracijos data ir numeris	2024-12-08 Nr. A659-366/24(2.15.2.59E-ARC)
Dokumento gavimo data ir dokumento gavimo registracijos numeris	–
Dokumento specifikacijos identifikavimo žymuo	ADOC-V1.0
Parašo paskirtis	Pasirašymas
Parašą sukūrusio asmens vardas, pavardė ir pareigos	Laura Kairienė, Vyriausiojo architekto biuro vyriausioji miesto architektė (vyriausioji patarėja), Vyriausiojo architekto biuras
Sertifikatas išduotas	LAURA KAIRIENĖ LT
Parašo sukūrimo data ir laikas	2024-12-06 18:57:56 (GMT+02:00)
Parašo formatas	XAdES-X-L
Laiko žymoje nurodytas laikas	2024-12-06 18:58:08 (GMT+02:00)
Informacija apie sertifikavimo paslaugų teikėją	EID-SK 2016, AS Sertifitseerimiskeskus EE
Sertifikato galiojimo laikas	2023-12-18 12:43:57 – 2026-12-18 12:43:57
Informacija apie būdus, naudotus metaduomenų vientisumui užtikrinti	"Registravimas" paskirties metaduomenų vientisumas užtikrintas naudojant "RCSC IssuingCA, VI Registru centras - i.k. 124110246 LT" išduotą sertifikatą "Dokumentų valdymo sistema Avilys, Vilniaus miesto savivaldybės administracija, į.k. 188710061 LT", sertifikatas galioja nuo 2021-12-20 09:38:49 iki 2024-12-19 09:38:49
Pagrindinio dokumento priedų skaičius	1
Pagrindinio dokumento priedamų dokumentų skaičius	–
Priedamo dokumento sudarytojas (-ai)	–
Priedamo dokumento pavadinimas (antraštė)	–
Priedamo dokumento registracijos data ir numeris	–
Programinės įrangos, kuria naudojantis sudarytas elektroninis dokumentas, pavadinimas	Dokumentų valdymo sistema „Avilys“, versija 3.5.74.2
Informacija apie elektroninio dokumento ir elektroninio (-ių) parašo (-ų) tikrinimą (tikrinimo data)	Atitinka specifikacijos keliamus reikalavimus. Visi dokumente esantys elektroniniai parašai galioja (2024-12-08 09:46:57)
Paieškos nuoroda	–
Papildomi metaduomenys	Nuorašą suformavo 2024-12-08 09:46:58 Dokumentų valdymo sistema „Avilys“

BENDRASIS AIŠKINAMASIS RAŠTAS

1. Projekto rengimo pagrindas

Projektas rengiamas statytoju A. S.U., D.U.

Juridinis pagrindas - projektavimo sutartis. Privalomųjų dokumentų sąrašas:

1. Nuosavybės teisė ar kitokią teisę į žemę ir esamus pastatus patvirtinantys dokumentai:
-Nekilnojamojo turto registro centrinio duomenų banko išrašas, reg. Nr. 1/14681;
2. Žemės sklypo (Skl. Kad. Nr. 0101/0045:65) planas;
3. Projektavimo užduotis;
4. Topografinė nuotrauka; M 1:500.

2. Projekto tikslas

Projektu siekiama parengti vienbučio gyvenamojo namo rekonstravimo projektą. Rekonstruoti esamą pastato stogą pakeliant stogo karnizų aukštį, ko pasekoje name atsiranda daugiau naudingo ploto. Reoknstruoti senas sienų konstrukcijas, atverti naujas langų angas, užmūryti nereikalingas angas ir suformuoti patalpas patogias naudoti pagal paskirtį sutvarkyti ir apšildinti pastato fasadus ir stogą.

Bendrieji duomenys

Projekto pavadinimas: „Gyvenamosios paskirties(vieno buto) pastato Rudens g.10 Vilniuje, rekonstravimo projektas“

Projekto statytojas: A.S. U., D.U.

Projektuotojas: UAB "GERI ARCHITEKTAI" Į.k. 303477910; Šviesos g. 4D-2, Vilnius tel. 861155004.
Įmonės direktorius – Vytautas Rimkevičius.

Projektuojamo statinio statybos vieta: Rudens g.10 Vilniuje.

Žemės sklypo plotas: 743 m²

Žemės sklypo paskirtis: kita.

Žemės sklypo naudojimo būdas: gyvenamosios teritorijos.

Sklypo kadastrinis numeris: 0101/0045:65

Statybos rūšis: nauja statyba.

Projektuojami pastatas:

1. Vienbutis gyvenamasis namas ;
 - Statinio paskirtis: gyvenamoji
 - Statinio kategorija: neypatingas statinys.
 - Aukštų skaičius: 2 aukštai.
 - Aukštis: esamas 9,05 m (nuo vidutinio projektuojamo žemės paviršiaus iki parapeto viršaus).
 - Užstatymo plotas: esamas 134,00m².
 - Pastato bendrasis plotas: 183,51 m²
 - Pastato gyvenamasis plotas: 114,65 m²
 - Pastato tūris: 850 m³
 - Pastato energinio efektyvumo klasė: nenustatoma.

Bendri techniniai – ekonominiai rodikliai:

- Užstatymo tankumas: esamas 33,1%
- Užstatymo intensyvumas: 0,34

4. Dokumentai, kuriais remiantis rengtas projektas

Vykdamas tolimesnius objekto projektavimo, tyrimo, statybos ir kitus darbus, privaloma vadovautis:

- STR 1.01.02:2016 „Normatyviniai statybos techniniai dokumentai“;
 - STR 1.01.03:2017 „Statinių klasifikavimas“;
 - STR 2.02.01:2004 "Gyvenamieji pastatai"
 - STR 2.02.09:2005 "Vienbučiai gyvenamieji pastatai"
 - STR 1.01.04:2015 „Statybos produktų, neturinčių darnųjų techninių specifikacijų, eksploatacinių savybių pastovumo vertinimas, tikrinimas ir deklaravimas. Bandymų laboratorijų ir sertifikavimo įstaigų paskyrimas. Nacionaliniai techniniai įvertinimai ir techninio vertinimo įstaigų paskyrimas ir paskelbimas“;
 - S TR 1.01.08:2002 „Statinio statybos rūšys“;
 - STR 1.04.02:2011 „Inžineriniai geologiniai ir geotechniniai tyrimai“ ;
 - STR 1.04.04:2017 „Statinio projektavimas, projekto ekspertizė“;
 - STR 1.05.01:2017 „Statybą leidžiantys dokumentai. Statybos užbaigimas. Statybos sustabdymas. Savavališkos statybos padarinių šalinimas. Statybos pagal neteisėtai išduotą statybą leidžiantį dokumentą padarinių šalinimas“;
 - STR 1.06.01:2016 „Statybos darbai. Statinio statybos priežiūra“;
 - STR 2.01.01(1):2005 „Esminis statinio reikalavimas. Mechaninis atsparumas ir pastovumas“;
 - STR 2.01.01(2):1999 „Esminiai statinio reikalavimai. Gaisrinė sauga“;
 - STR 2.01.01(3):1999 „Esminiai statinio reikalavimai. Higiena, sveikata, aplinkos apsauga“;
 - STR 2.01.01(4):2008 „Esminiai statinio reikalavimai. Naudojimo sauga“ ;
 - STR 2.01.01(6):2008 „Esminis statinio reikalavimas. Energijos taupymas ir šilumos išsaugojimas“;
 - STR 2.01.02:2016 „Pastatų energinio naudingumo projektavimas ir sertifikavimas“;
 - STR 2.01.06:2009 „Statinių apsauga nuo žaibo. Išorinė statinių apsauga nuo žaibo“;
 - STR 2.01.07:2003 „Pastatų vidaus ir išorės aplinkos apsauga nuo triukšmo“;
 - STR 2.04.01:2018 „Pastatų atitvaros. Sienos, stogai, langai ir išorinės įėjimo durys“;
 - STR 2.05.03:2003 „Statybinių konstrukcijų projektavimo pagrindai“;
 - STR 2.05.04:2003 „Poveikiai ir apkrovos“;
 - STR 2.05.05:2005 „Betoninių ir gelžbetoninių konstrukcijų projektavimas“ ;
 - STR 2.05.07:2005 „Medinių konstrukcijų projektavimas“;
 - STR 2.05.09:2005 „Mūrinių konstrukcijų projektavimas“;
 - STR 2.05.11:2005 „Gaisro temperatūrų veikiamų gelžbetoninių konstrukcijų projektavimas“;
 - STR 2.05.12:2005 „Betoninių ir gelžbetoninių konstrukcijų iš tankiojo silikatbetonio “projektavimas“;
 - STR 2.05.13:2004 „Statinių konstrukcijos grindys“ ;
 - STR 2.06.04:2014 „Gatvės ir vietinės reikšmės keliai. Bendrieji reikalavimai“;
 - STR 2.07.01:2003 „Vandentiekis ir nuotekų šalintuvas. Pastato inžinerinės sistemos. Lauko inžineriniai tinklai“;
 - STR 2.09.02:2005 „Šildymas, vėdinimas ir oro kondicionavimas;
-
- 1996 m. kovo 19 d. Nr. I-1240 „Lietuvos Respublikos statybos įstatymas“;
 - 017 m. birželio 8 d. Nr. XIII-425XIII-425 „Lietuvos Respublikos architektūros įstatymas“;
 - Teritorijų planavimo įstatymas ;
 - Atliekų tvarkymo įstatymas;
 - Žemės įstatymas
 - Aplinkos apsaugos įstatymas;
-
- Lietuvos standartas LST 1516:2015 „Statinio projektas. Bendrieji informavimo reikalavimai“;
 - Gaisrinės saugos pagrindiniai reikalavimai, patvirtinti Priešgaisrinės apsaugos ir gelbėjimo departamento prie Vidaus reikalų ministerijos direktoriaus 2010 m. gruodžio 7 d. įsakymu Nr. 1-338 „Dėl Gaisrinės saugos pagrindinių reikalavimų patvirtinimo“;
 - HN 33:2011 „Triukšmo ribiniai dydžiai gyvenamuosiuose ir visuomeninės paskirties pastatuose bei jų aplinkoje“ ;
 - HN 42:2009 „Gyvenamųjų ir visuomeninių pastatų patalpų mikroklimatas“ ;
 - HN 43:2005 „Šuliniai ir versmės: įrengimo ir priežiūros saugos sveikatai reikalavimai“.

Sklypo sutvarkymo sprendimai atitinka prašymo gauti statybos leidimą pateikimo metu galiojančius teisės aktus.

Parengta projektinių pasiūlymų rengimo užduotis.

5. Gerbūvis

Bendra informacija

Sklypas, kuriame remontuojamas pastatas, yra Rudens g. 10, Vilniaus m. sav.

Bendras sklypo plotas -743 m². Sklype yra kiti ūkio statiniai. Žemės sklypo naudojimo paskirtis - kita, naudojimo būdas – gyvenamosios teritorijos.

6. Parkavimas, eismo organizavimas

Transportas prie projektuojamo pastato patenka pro esamą įvažiavimą..

Esamas įvažiavimas 3,5 m pločio.

Automobiliai statomi savame sklype.

7. Pastato architektūriniai ir funkciniai sprendimai

Pagrindiniai architektūrinės dalies uždaviniai:

- Rekonstruoti gyvenamąjį pastatą;
- tinkamai sujungti patalpas;
- pritaikyti projektuojamas patalpas gyvenamajai paskirčiai.
- parinkti tinkamas rekonstruojamų/remontuojamų atitvarų, sienų, grindų ,stogo bei apdailos medžiagas. Fasadų ir stogo apdaila parenkama tokia, kad formuotų vieningą projektuojamo komplekso architektūrą. Apdailos medžiagoms leidžiama naudoti Lietuvoje sertifikuotas medžiagas ir gaminius;

Pirmo aukšto patalpos – esamos.

Pastatas vieno tūrio, uždengtas keturšlaičiu stogu. Pastato užstatymo geometrija sklype – 10,06 x 9,06 m.

Patalpų aukštis pirmame aukšte 3,00 m. Atstumas nuo žemės paviršiaus iki kraigo **esamas** - 9,05 m.,

Atstumas nuo žemės iki parapeto esamas- 7,20 m. Bendras pastato aukštis – 9,05 m.

Patalpų eksplikacija:

Rusys:

- 1.Rūsio patalpa
- 2.Rūsio patalpa
- 3.Rūsio patalpa
- 4.Rūsio patalpa
- 5.Rūsio patalpa
- 6.Rūsio patalpa
- 7.Rūsio patalpa
- 8.Rūsio patalpa

Pirmas aukštas:

- 1.Tambūras
- 2.Koridorius
- 3.Kambarys
4. Kambarys

5. Veranda
6. Kambarys
7. Virtuvė
8. Sanmazgas

Antras aukštas:

1. Koridorius
2. Kambarys
3. Kambarys
4. Virtuvė
5. Sanmazgas

Pastato **bendrasis plotas 183,51m²**.

Į pastatą esamas pagrindinis **įėjimas iš vakarinės pusės**.

Projektuojamo pastato vidaus aplinkos garso klasė **C**.

Pastato energetinio naudingumo klasė patalpoms **nenustatoma**.

Išorės apdaila

Esami pamatai su rostverku. Cokolio apdaila esama – tinkas.

Sienų apdaila – tinkas. Spalva – balta.

Lietvamzdžiai, apskardinimai, spalva analogiška fasado spalvai – pilka RAL 7004 (arba analogiška).

Stogas – remontuojamas -G/B ir metalo konstrukcijų. Danga – bitumas ir metalas, spalva analogiška fasado spalvai - RAL7004 (arba analogiška).

Medžiagų išdėstymą žiūr. AS dalyje).

Langai – PVC rėmu, su selektyvine plėvele, spalva analogiška fasado spalvai (RAL7024 arba analogiška).

Sanitarinio buitinio darbuotojų aptarnavimo ir maitinimo poreikiai

Numatoma, kad autosalone dirbs 5 nuolatiniai darbuotojai. Numatyta, kad vienu metu pastate gali būti iki 5 žmonių: 4 autosalono ir dirbtuvių darbuotojai, ir 1 administracijos darbuotojas. Darbuotojų poreikiams yra suprojektuoti tualetai ir dušas. Maitinimui numatoma įrengti vietinę virtuvėlę prie darbuotojų poilsio patalpų, kur darbuotojai galėtų pasišildyti atsineštą maistą.

Pastato projektiniai sprendiniai turi padėti išvengti smurto ir vandalizmo pastato darbuotojų ir lankytojų atžvilgiu (įėjimų apšvietimas, prieigų apžvelgiamumas iš pastato vidaus, patikimos langų, durų konstrukcijos ir spynos, apsauginė signalizacija ir kt.).

Pastatų patalpų vidaus apdaila, interjeras

Vidaus apdailai naudojamos dulkių neįgeriančios, lengvai prižiūrimos ir higienos reikalavimus atitinkančios medžiagos. Grindų dangos dirbtuvių patalpose vakuumuotas betonas. Pagalbinėse patalpose numatoma pvc arba akmens masės plytelių danga. Interjero sprendiniai privalo užtikrinti komfortišką ir saugią darbo aplinką.

Interjero projekto dalis rengiama atskiru projektu.

Baldai, inventoriūs, patalpų priežiūra

Baldų tipas, medžiagos, spalvos bei jų išdėstymas sprendžiamas projekto interjero dalyje.

8. Statinio konstrukcijų sprendiniai

Statinio kategorija:

Neypatingas.

Pamatai. Esami G/B blokai.

- Sienos – plytų mūras, apšiltintas polistireniniu putplasčiu/ metalas.
- Stogas – G/B, metalo konstrukcijos;
- Langai – plastikiniai;
- Durys – plastikinės.

- Grindys - įrengiamos betono grindys armuotos fibromis. Grindų betono klasė C25/30 XC2. Grindų storis 150 mm.

Statinio konstrukcijos bus suremontuotos vadovaujantis normatyviniais statybos techniniais dokumentais. Projektiniai sprendiniai užtikrins statinio mechaninį patvarumą ir pastovumą statybos ir ilgalaikio naudojimo metu. Statinys remontuojamas taip, kad statybos ir naudojimo metu galinčios veikti apkrovos nesukeltų viso statinio ar jo dalies griūties, didesnių už leistinas deformacijas.

9. Žmonių su negalia specifinių poreikių tenkinimo sprendiniai

Neįgaliųjų žmonių poreikiams tenkinti pritaikytos visos priegijos prie pastato. Pagrindinis įėjimas į pastatą remontuojamas ne kaip atskiros aikštelės, bet kaip nuožulnios 1500 x 1500 mm nuogrindos dalis, nevirsijanti leidžiamų nuokrypių.

Žmonėms su negalia pirmame aukšte įrengiamas atskiras WC, pritaikytas išplanavimu ir įrenginiais neįgaliesiems.

Visos lauko ir vidaus durys, skirtos praėjimui žmonėms su negalia, švarios angos plotis min. 900 mm.

ŽN pritaikytos tualetų dydis projektuojamas toks, kad sumontavus būtinus prietaisus (unitazą, kriauklę, dušą ir kt.), kabinoje liktų laisvas 1,5 m skersmens plotas vežimėliui važiuoti. Įvertinama tai, kad važiuojant po kai kuriais sanitariniais prietaisais gali palįsti priekiniai vežimėlio rateliai.

Unitazai suprojektuoti taip, kad iš vieno jų šono liktų ne siauresnis kaip 900 mm tarpas vežimėliui pastatyti. Unitazai suprojektuoti ne arčiau kaip 300 mm iki šoninės sienos ar pertvaros. Unitazo viršus turi būti 430 - 520 mm aukštyje nuo grindų paviršiaus. Šalia unitazo ant kabinos sienos 1000 - 1200 mm nuo grindų paviršiaus būtina pritvirtinti 2-3 kablius viršutiniams drabužiams, ramentams ar krepšiui pasikabinti. Abipus unitazo 800 - 900 mm aukštyje nuo grindų turi būti įrengti atlenkiami ar pasukami horizontalūs turėklai su alkūnramsčiais. Ant kabinos sienos būtina įrengti lanksčią žarną su dušo galvute, grindyse - angą vandeniui išbėgti. ŽN pritaikytos kabinos durys projektuojamos atsidaryti į išorę. ŽN judėjimo trasų paviršiai projektuojami lygūs, pakankamai šiurkštūs, neslidūs. Siūlės tarp lytelių turi būti ne platesnės kaip 15 mm. ŽN judėjimo trasose įrengiami išpėjamieji paviršiai su 4 - 5 mm aukščio, 20 - 25 mm pločio, išdėstytų kas 40 - 60 mm juostelėmis, skirtoms išpėti dėl judėjimo krypties pasikeitimo ar priekyje esančių aukščių pasikeitimo.

10. Kultūros paveldo dalis

Paveldo apsaugos dalis

Gyvenamasis namas, unikalus Nr. 1096-2028-3010, Rudens g. 10, Vilniuje, kuriame projektuojami rekonstrukcijos darbai, yra kultūros paveldo vietovės, paskelbtos valstybės saugoma bei paskelbtos paminklu – Vilniaus senamiesčio (unikalus kodas Kultūros vertybių registre – 16073), apsaugos zonos vizualinės apsaugos pozonyje.

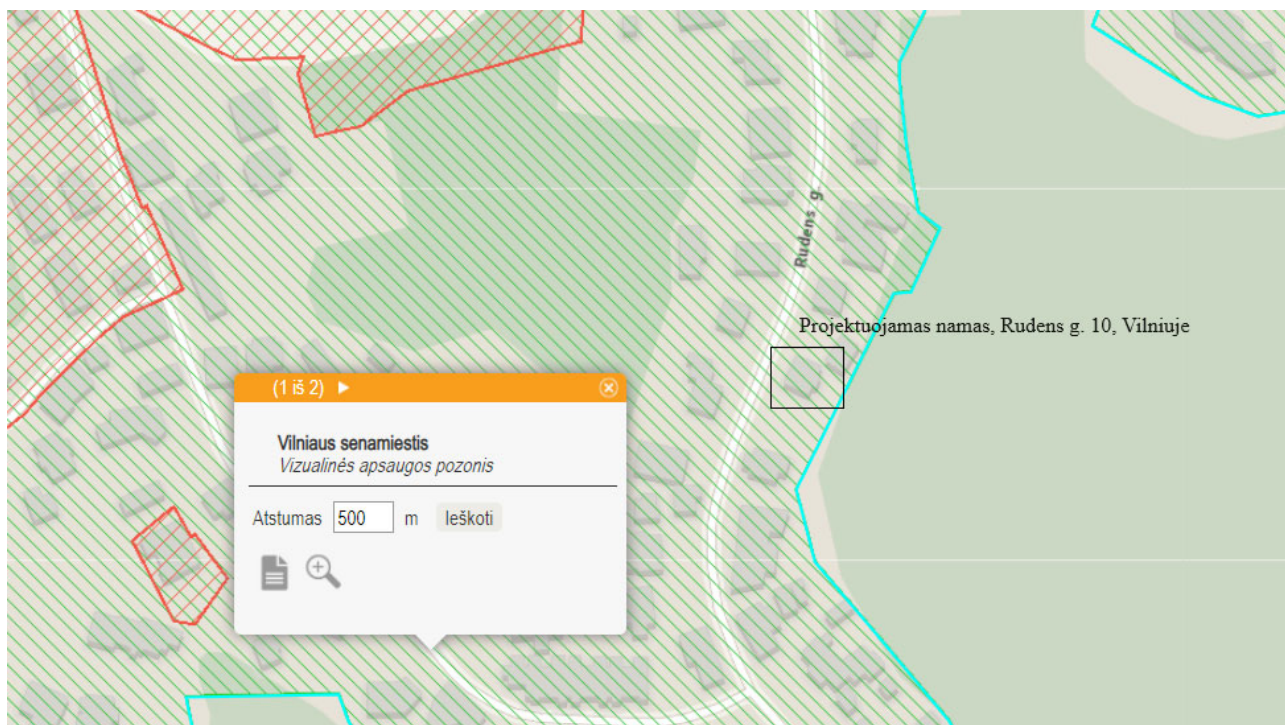

Kultūros vertybių registro žemėlapių fragmentas

Rekonstruojamas vienbutis gyvenamasis namas, Rudens g. 10, Vilniuje, statytas 1968 m. Pastatas kompaktinio tūrio, 1 a. su pastoge, Namas kultūrinės vertės neturi. Sklypo, kuriame stovi nagrinėjamas namas, rytinė riba sutampa su Vilniaus senamiestio (16073) apsaugos zonos vizualinės apsaugos pozonio riba.

Atlikti pastato rekonstrukcijos darbai ir 2024-06-25 surašytas Savivališkos statybos aktas Nr. SSA-00-240625-00035. Pastatas rekonstruotas: vietoje vieno aukšto pastato su pastoge, dviem tūriniais langais, keturšlaičiu stogu, įrengtas dviejų aukštų gyvenamasis pastatas su antresoje, dvišlaičiu stogu ir 4 Velux tipo stoglangiais.

Gyvenamosios paskirties (vieno buto) pastato, Rudens g. 10, Vilniuje, rekonstravimo projekto paveldo apsaugos dalis parengta vadovaujantis:

- Nekilnojamojo kultūros paveldo apsaugos įstatymu;
- Kultūros vertybių registro duomenimis;
- Vizualiniu pastato įvertinimu;
- 2024-06-25 Savivališkos statybos aktu Nr. SSA-00-240625-00035;
- Paveldo tvarkybos reglamentų (PTR) ir Statybos techninių reglamentų (STR) reikalavimais.

Vadovaujantis Lietuvos Respublikos nekilnojamojo kultūros paveldo apsaugos įstatymo 17 str.: Kad statiniai bei jų kompleksai, ansambliai ir vietovės, įrašyti į Registrą, būtų apsaugoti nuo išorinio poveikio bei išsaugota jų aplinka, Kultūros vertybių apsaugos departamentas nustato individualias apsaugos zonas. Šios zonos skirstomos į:

- 1) apsaugos nuo fizinio poveikio zonas;
- 2) vizualinės apsaugos zonas.

...Vizualinės apsaugos zonos – tai plotai už nekilnojamųjų kultūros vertybių apsaugos nuo fizinio poveikio zonų ar teritorijų, kuriuose aplinkos pakeitimai gali pakenkti šių vertybių kraštovaizdžiui ar optimaliam jų apžvelgimui.

Šios įstatymo 18 str. nustato Nekilnojamųjų kultūros vertybių apsaugos zonų režimus

...Vizualinės apsaugos zonoje draudžiami darbai, kurie gali pakenkti nekilnojamųjų kultūros vertybių kraštovaizdžiui ar optimaliam jų apžvelgimui.

Nekilnojamųjų kultūros vertybių apsaugos zonose žemės ir statybos darbų projektai turi būti suderinti su Kultūros vertybių apsaugos departamentu.

Atskiroms nekilnojamųjų kultūros vertybių rūšims Kultūros vertybių apsaugos departamentas turi patvirtinti atitinkamas apsaugos zonų taisykles.

Vienbučio gyvenamojo namo, Rudens g. 10, Vilniuje, rekonstravimo darbai kultūros paveldo apsaugą reglamentuojantiems teisės aktams neprieštarauja. Pastato tūris keičiamas, tačiau neviršija vyraujančio aplinkinio užstatymo aukštingumo. Gretimas Rudens gatvės užstatymas 1-3 aukštai su mansardomis.



Numatomi darbai vizualiai neįtakos kultūros paveldo vietovės – Vilniaus senamiesčio (unikalus kodas 16073) – netrukdys apžvelgti kultūros paveldo vietovę ir nekeis esamo kraštovaizdžio.

11. Inžinerinė dalis

VANDENS TIEKIMAS

Esamas

BUITINĖ NUOTEKYNĖ

Esama

Elektros tiekimas

Esama. Pasirašyta elektros energijos tiekimo sutartis.

Šildymas

Esamas.

Sveikam patalpų mikroklimatui sukurti pastatas yra šiltinamas.

Vėdinimas

Esamas.

12. Statybos įtaka aplinkai

Statybos įtaka aplinkai, gyventojams, gretimoms teritorijoms

Remonto metu aikštelė aptveriamą žemės sklypo ribose. Statybinės medžiagos sandėliuojamos žemės sklypo ribose. Statybos metu kaimyninių sklypų gyventojai nepatogumų nepatirs. Prieėjimai ir privažiavimai nebus uždaryti. Kaimyninių sklypų įvadiniai inžineriniai tinklai nebus paliesti. Naudojimo metu statinys neigiamos įtakos gretimoms teritorijoms neturės.

Tarp remontuojamo statinio ir gretimuose žemės sklypuose esančių statinių išlaikomi norminiai gaisriniai ir sanitariniai atstumai.

Statybinių atliekų tvarkymas

Statybinės atliekos turi būti tvarkomos LR atliekų tvarkymo įstatymo (VIII-787) 31 straipsniu nustatyta tvarka.

Remonto proceso metu statybinės atliekos rūšiuojamos į:

* tinkamas naudoti vietoje atliekas (betono, keramikos, medienos, metalo gaminių, termoizoliacinių medžiagų ir kt. nedegių medžiagų), kurias planuojama panaudoti aikštelių, pravažiavimų, takų dangų pagrindams, įrenginių ar priklausinių statybai;

* tinkamas perdirbti atliekas (antrinės žaliavos – betono, keramikos, bituminės medžiagos), pristatomas į perdirbimo gamyklas;

* netinkamas naudoti ir perdirbti atliekas (statybinės šiukšlės, kenksmingomis medžiagomis užteršta tara ir pakuotė), išvežamas į sąvartas.

Statybinės atliekos iki jų išvežimo ar panaudojimo kaupiamos ir saugomos aptvertoje statybos teritorijoje konteineriuose, uždarose talpose ar tvarkingose krūvose, jei jos neužteršia aplinkos. Statybinių atliekų turėtojas nusprendžia, kaip ir į kurią tvarkymo vietą bus gabenamos atliekos (tai gali atlikti ir specialios įmonės) ir atsako už tvarkingą jų pakrovimą ir pristatymą.

Bendri nurodymai statyboms darbų vykdymui ir medžiagoms

Darbus gali vykdyti atestuotos firmos ir apmokyti specialistai. Darbus galima vykdyti ūkio būdu, tačiau būtina atestuoto statybos vadovo priežiūra. Vykdančioms statybos darbus reikia vadovautis *STR 1.02.01:2017 „Statybos dalyvių atestavimo ir teisės pripažinimo tvarkos aprašas“*.

Darbai vykdomi, suderinus su statytoju darbų pradžios laiką, eigą ir tvarką, gavus leidimą darbų vykdymui. Už darbų saugą atsako rangovas (statybos vadovas).

Visos atvežamos į statybą medžiagos, gaminiai bei įrenginiai turi turėti pasus ir būti firminiame įpakavime. Visi jie turi būti sertifikuoti Lietuvos respublikoje. Jei tokių nėra – importinėms medžiagoms turi būti užsienio šalių sertifikatai, vietinėms – įmonėms paruošti sertifikatai.

Darbai vykdomi, vadovaujantis gamintojų nustatytais instrukcijomis.

Turto ir žmonių apsaugai numatoma

- langai su stiklo paketais ir su įstiklinimu iš vidinės rėmo pusės;
- išorės durys - sustiprintos konstrukcijos;
- patikimi užraktai;
- efektyvi priverstinė patalpų ventiliacija;
- teritorijos aptvėrimas 1,6 m tvora su rakinamais varteliais ir vartais;
- teritorijos ir pastato įėjimų išorėje apšvietimo įrengimas.

Dauguma projektuojamų pastatų patalpų natūraliai apšviečiamos per langus lauko sienose. Dirbtinis apšvietimas sprendžiamas atskiru elektrotechninės dalies projektu.

Įvažiavimas į sklypą esamas, ne mažesnis kaip 3,5m.

13. Higiena, sveikata, aplinkos apsauga

Statyns suprojektuotas taip, kad nekeltų grėsmės statinyje ar prie jo būnantiems žmonėms dėl šių priežasčių: kenksmingų dujų išsiskyrimo; pavojingų dalelių ar dujų buvimo ore; vandens ar dirvožemio taršos ir gyvųjų organizmų nuodijimo; netinkamo nuotekų, dūmų, kietųjų ar skystųjų atliekų pašalinimo; drėgmės statinio dalyse ir jo dalių vidaus paviršiuose.

Statinyje sudaromos normalios darbo sąlygos – užtikrinamas optimalus temperatūros ir drėgmės režimas, geriamos kokybės vandens tiekimas, nuotekų šalinimas, vėdinimas, natūralus ir dirbtinis apšvietimas.

Planuojamoje teritorijoje ir šalia planuojamos teritorijos nėra išdėstytų radiotechninių objektų. Objektas nepatenka į elektromagnetinės spinduliuotės sukuriamas sanitarinės apsaugos ir ribinio užstatymo zonas. Planuojama sandėlio veikla nesukels statinio darbuotojams neigiamo elektromagnetinio lauko ir jo poveikio darbo vietose nebus.

Statinio mechaninis patvarumas ir pastovumas

Statinio konstrukcijos suprojektuotos vadovaujantis normatyviniais statybos techniniais dokumentais. Projektiniai sprendiniai užtikrina statinio mechaninį patvarumą ir pastovumą statybos ir ilgalaikio naudojimo metu. Statinys suprojektuotas taip, kad statybos ir naudojimo metu galinčios veikti apkrovos nesukeltų viso statinio ar jo dalies griūties, didesnių už leistinas deformacijų.

Statiniui naudojamos šiuolaikinės ekologiškos, ilgaamžės, sertifikuotos LR apdailos medžiagos, užtikrina numatytus reikalavimus tinkamam patalpų mikroklimatui sukurti, izoliuojant būstą nuo drėgmės, mikrobinės taršos, užtikrinant reikiamą insoliaciją ir patalpų vėdinimą. Statinių konstrukcijoms ir apdailai nenaudojamos žmogaus sveikatai kenksmingos medžiagos.

Apsauga nuo triukšmo

Projektas atitinka Lietuvos higienos normos HN 33:2011 „Triukšmo ribiniai dydžiai gyvenamosiose ir visuomeninės paskirties pastatuose bei jų aplinkoje“ nustatytus reikalavimus;

1 lentelė. Didžiausi leidžiami triukšmo ribiniai dydžiai gyvenamuosiuose ir visuomeninės paskirties pastatuose bei jų aplinkoje

Eil. Nr.	Objekto pavadinimas	Paros laikas*	Ekvivalentinis garso slėgio lygis (L_{AeqT}), dBA	Maksimalus garso slėgio lygis (L_{AFmax}), dBA
<i>1</i>	<i>2</i>	<i>3</i>	<i>4</i>	<i>5</i>
1.	Gyvenamųjų pastatų gyvenamosios patalpos, visuomeninės paskirties pastatų miegamieji kambariai, stacionariųjų asmens sveikatos priežiūros įstaigų palatos	diena vakaras naktis	45 40 35	55 50 45
2.	Visuomeninės paskirties pastatų patalpos, kuriose vyksta mokymas ir (ar) ugdymas	–	45	55
3.	Gyvenamųjų pastatų ir visuomeninės paskirties pastatų (išskyrus maitinimo ir kultūros paskirties pastatus) aplinkoje, veikiamoje transporto sukeliama triukšmo	diena vakaras naktis	65 60 55	70 65 60
4.	Gyvenamųjų pastatų ir visuomeninės paskirties pastatų (išskyrus maitinimo ir kultūros paskirties pastatus) aplinkoje, išskyrus transporto sukeliama triukšmą	diena vakaras naktis	55 50 45	60 55 50
5.	Maitinimo ir kultūros paskirties pastatų salėse estradinių ar kitų pramoginių renginių metu, kino filmų demonstravimo metu	–	80	85
6.	Atvirose koncertų ir šokių salėse estradinių ar kitų pramoginių renginių metu	diena vakaras naktis	85 80 55	90 85 60

Artimiausi gyvenamieji pastatai ~40 m, sklindantis triukšmas (nuo pastate veikiančių darbo metu mechaninių įrenginių) neviršija 45 dB, todėl prevencinės ir apsauginės priemonės nenumatomos.

LEISTINI TRIUKŠMO LYGIAI:

Administracinės patalpos

45 dB(A);

Stacionarūs triukšmo šaltiniai:

- esama lengvųjų automobilių stovėjimo aikštelė, į kurią autotransportas gali atvykti ir iš jos išvykti dienos (7-19 val.) metu. Skaičiavimuose priimta, kad dienos ir vakaro metu į vieną stovėjimo vietą atvyks ir iš jos išvyks 0,26 aut./val. Automobilių stovėjimo aikštelės vertinamos kaip plotiniai triukšmo šaltiniai.
- Pastate triukšmo šaltinių nebus.

Statinys suprojektuotas taip, kad jame ir šalia jo esančių žmonių girdimo triukšmo lygis nekeltų grėsmės jų sveikatai ir atitiktų jų darbui, poilsiui būtinas komfortines aplinkos sąlygas. Garso izoliacijai naudojamų medžiagų, atitvarų rodikliai turi atitikti STR 2.01.07:2003 "Pastatų vidaus ir išorės aplinkos apsauga nuo triukšmo" reikalavimus. Grindų konstrukcijoje rekomenduojama naudoti garsą sugeriančią izoliaciją. Statinys atitinka „C“ garso klasę.

Užsakovui nekeliant specialių reikalavimų vidaus apsaugai nuo triukšmo parenkamos konstrukcijos, kurių ore sklindančio garso izoliacinės savybės, išorės aplinkos akustinio komforto sąlygos nenustatomos ir išorės aplinkos triukšmas neklasifikuotas.

Elektromagnetinis laukas

Pastato aplinkoje nėra išdėstytų radiotechninių objektų, todėl projektuojamas namas nepatenka į radiotechninių objektų skleidžiamos elektromagnetinės spinduliuotės sanitarines apsaugos ir ribinio užstatymo zonas.

TECHNINĖS PRIEMONĖS UŽTIKTINTI REIKALAVIMUS DĖL TEMPERATŪROS PAKĖLIMO LEGIONELIOZIŲ PREVENCIJA

Vadovaujantis HN 24:2003 "Geriamojo vandens saugos ir kokybės reikalavimai" naudojamas karštas vanduo (toliau - karštas vanduo) turi būti ruošiamas iš Higienos normos reikalavimus atitinkančio geriamojo vandens. Karšto vandens sauga ir kokybė turi būti užtikrinama iki jo vartojimo vietų.

Naudojamas buityje karštas vanduo (toliau - karštas vanduo) turi būti ruošiamas iš Higienos normos reikalavimus atitinkančio geriamojo vandens.

Gaminamas karštas vanduo ir tiekiamas karšto vandens vartotojams turi būti apsaugotas nuo bet kokios taršos.

1 ml vandens mėginyje, paimtame iš bet kurios pastato karšto vandens grąžinimo vamzdyno vietos, neturi būti daugiau kaip 100 kolonijas sudarančių vienetų 37⁰C temperatūroje.

Karšto vandens temperatūra vartotojų čiaupuose turi būti ne žemesnė kaip 50⁰C (išmatavus temperatūrą po 1 min., kai buvo atsuktas čiaupas ir paleistas vanduo), sudarant technines prielaidas vandens tiekimo sistemoje vandens šildytuve karšto vandens temperatūrą padidinti, kad vartotojų čiaupuose ji būtų ne žemesnė kaip 65⁰C.

Pastato karšto vandens sistema ar jos dalis turi būti plaunama geriamuoju vandeniu ir dezinfekuojama, kai ji pradedama naudoti daugiau kaip po vieno mėnesio pertraukos, po vandens tiekimo sistemos rekonstrukcijos, remonto arba kai diagnozuojami vartotojų susirgimai legionelioze.

Jeigu 1 l karšto vandens randama daugiau nei 1 000, bet mažiau nei 10 000 legionelių, turi būti patikrinama vandens tiekimo sistema, nustatoma galima vandens taršos priežastis, koreguojamos esamos ir (arba) imamas naujų legioneliozės profilaktikos priemonių. Jeigu 1 l karšto vandens randama daugiau nei 10 000 legionelių, turi būti patikrinama vandens tiekimo sistema, nustatoma galima vandens taršos priežastis, vandens tiekimo sistema valoma ir padaroma nekenksminga, koreguojamos esamos ir (arba) imamas naujų legioneliozės profilaktikos priemonių. Atlikus vandens tiekimo sistemos valymą ir kenksmingumo šalinimą, atliekamas vandens mikrobiologinis tyrimas legionelėms nustatyti.

Atliekant trumpalaikę cheminę karšto vandens sistemos dezinfekciją chloru, laisvojo chloro koncentracija sistemą užpildančiame geriamajame vandenyje keturias valandas turi būti 50 mg/l. Sistemą užpildančio geriamojo vandens temperatūra neturi būti didesnė kaip 30⁰C. Baigus trumpalaikę cheminę karšto vandens sistemos dezinfekciją chloru, sistema plaunama geriamuoju vandeniu, kol laisvojo chloro koncentracija jame neviršija 1 mg/l.

Apie planuojamą karšto vandens dezinfekciją, jos tikslus, trukmę ir būtinas saugos priemones karšto vandens tiekėjas prieš dvi dienas privalo raštu informuoti vartotojus. Geriamasis vanduo negali būti tiekiamas karštam vandeniui ruošti, jeigu Higienos normos VI skyriuje nustatyta tvarka nevykdoma geriamojo vandens programinė priežiūra.

Statybos užbaigimo procedūros metu reikia atlikti visuomenės sveikatą įtakančių veiksnių matavimus projektuojamuose pastatuose / aplinkoje ir jų rezultatus pateikti statybos užbaigimo komisijai.

Hidraulinis išbandymas

Vamzdynų bandymas vykdomas prieš apdailos darbų pradžią. Hidraulinis bandymas vykdomas, esant teigiamai temperatūrai patalpose.

Šildymo sistemų hidrauliniai bandymai atliekami pagal „Šilumos tinklų ir šilumos vartojimo įrenginių priežiūros (eksploatavimo) taisyklės, 2010.04.07, įsakymas Nr.1-111“.

Valdymo (įvado) mazgai ir sistemos laikomi išbandytais, jeigu bandymo metu: nepastebėta rasoje per virintines siūles, vandens tekėjimo iš šildymo prietaisų, vamzdynų, armatūros ir kitų elementų; valdymo (įvado) mazguose ir šildymo sistemose bandymų metu slėgis per 5 min nesumažėjo; sistemose su slėptais šildymo prietaisais bandymų metu slėgis per 15min. nesumažėjo.

Jei bandymo rezultatai neatitinka reikalavimų, reikia pašalinti defektus ir sistemos sandarumą bandyti dar kartą.

Bandymo rezultatai įforminami aktu.

Statinio naudojimo sauga

Statinyje remontojamas taip, kad būtų išvengta nelaimingų atsitikimų (dėl paslydimo, kritimo, sniego nuošliaužų, varveklių kritimo, susidūrimo, nudegimo, nutrenkimo ar susižalojimo elektros srove, sprogo rizikos).

Preveninės vandalizmo priemonės:

Turto apsaugai numatoma apsauginė signalizacija ir vaizdo stebėjimo kameros.

Trapūs elementai – stiklinės vitrinės ženklinamos įspėjančiomis matinėmis juostomis/ženklais.

Technologiniai įrenginiai ir kita inžinerinė įranga įrengiama patalpose prieinamose tik kvalifikuotam personalui.

14. GAISRINĖ SAUGA

Statinyje suprojektuotas vadovaujantis: „Gaisrinės saugos pagrindiniai reikalavimai“ (Žin.,2010, Nr.146-7510), „Gyvenamųjų pastatų gaisrinės saugos taisyklės“ (Žin.,2011, Nr. 23-1138), STR1.04.04:2017 „Statinio projektavimas, projekto ekspertizė“ „Šildymo sistemų naudojančių kietąjį kurą, gaisrinės saugos taisyklės“(Žin.,2010, Nr. 115-5798) ir kitais normatyviniais dokumentais.

Objektas randasi Rudens g. 10, Vilnius.

Nuo projektuojamo vienbučio gyvenamojo namo iki artimiausio kaimyninio pastato atstumas yra daugiau nei 10 m. **Tarp projektuojamų statinių ir gretimų statinių priešgaisriniai atstumai išlaikomi.**

Įvažiavimas į sklypą esamas 3,5 m, iš betoninių trinkelėlių dangos, tinkamas privažiavimas gaisrinei technikai. Namas nuo privažiavimo kelio nutolęs apie 10 m.

Gaisro gesinimui vanduo gali būti naudojamas, iš esamų hidrantų esančių Rudens g. Mažesniu nei 200 m. Atstumu.

Minimalūs priešgaisriniai atstumai tarp pastatų

6

lentelė

Pastato atsparumo ugniai laipsnis	Atstumas (m) iki gretimų pastatų, kurių atsparumo ugniai laipsnis		
	I	II	III
I	6	8	10
II	8	8	10
III	10	10	15

Gyvenamojo namo aukščiausio aukšto grindų altitudė +0,15 m nuo žemės paviršiaus,

Projektuojamas vienutis gyvenamasis namas priskiriamas gyvenamajai paskirčiai:

P.1.1 Gyvenamoji (vieno buto pastatai) (pagal "Gaisrinės saugos pagrindiniai reikalavimai", 3 priedo 1 lentelę).

Statinių gaisrinio pavojingumo klasė: **C1** (pagal "Gaisrinės saugos pagrindiniai reikalavimai", 10 priedo 2 lentelę).

Statinių, statinių gaisrinių skyrių atsparumo ugniai laipsniai

"Gaisrinės saugos pagrindiniai reikalavimai", 2 lentelė

Statinio atsparumo ugniai laipsnis	Gaisro apkrovos kategorija	Statinio, statinio gaisrinio skyriaus konstrukcijų elementų (turinčių ugnies atskirimo ir (ar) apsaugos funkcijas) atsparumas ugniai ne mažesnis kaip (min.)							
		gaisrinių skyrių atskirimo sienos ir perdangos	laikančiosios konstrukcijos	nelaikančiosios vidinės sienos	lauko siena	aukštų, pastogės patalpos perdangos	stogai	laiptinės	
								vidinės sienos	laiptat akiai ir aikštelės
I	1	REI 180 ⁽¹⁾	R 120 ⁽¹⁾	EI 30	EI 30 (o↔i) ⁽³⁾	REI 90 ⁽¹⁾	RE 30 ⁽⁴⁾	REI 120	R 60 ⁽⁵⁾
	2	REI 120 ⁽¹⁾	R 90 ⁽¹⁾	EI 15	EI 15 (o↔i) ⁽³⁾	REI 60 ⁽¹⁾	RE 20 ⁽⁴⁾	REI 90	R 60 ⁽⁵⁾
	3	REI 90 ⁽¹⁾	R 60 ⁽²⁾	EI 15	EI 15 (o↔i) ⁽³⁾	REI 45 ⁽¹⁾	RE 20 ⁽⁴⁾	REI 60	R 45 ⁽⁵⁾
II	RN	REI 60 ⁽¹⁾	R 45 ⁽²⁾	EI 15	EI 15 (o↔i) ⁽³⁾	REI 20 ⁽²⁾	RE 20 ⁽⁴⁾	REI 30	R 15 ⁽⁵⁾
III	RN	REI 30 ⁽¹⁾	RN						

⁽¹⁾ - konstrukcijoms įrengti naudojami ne žemesnės kaip A2-s3, d2 degumo klasės statybos produktai.

⁽²⁾ - konstrukcijoms įrengti naudojami ne žemesnės kaip B-s3, d2 degumo klasės statybos produktai.

⁽⁴⁾ - stogą laikančiosioms konstrukcijoms (gegnėms, grebėstams ir pan.) įrengti naudojami ne žemesnės kaip B-s3, d2 degumo klasės statybos produktai.

RN –reikalavimai netaikomi.

a) statinio aukščiausio aukšto grindų altitudė neviršija 6 m;

b) lauko sienos ir perdangos, atitinkančios 2 lentelėje nustatytus reikalavimus, įrengiamos pagal 1 paveiksle pateiktus reikalavimus (lauko sienos ir perdangos A ir (ar) B matmenys gali būti nustatomi pagal LST EN 1991-1-2 serijos standartą, kai skaičiavimams taikoma 160 °C maksimali leistina liepsnos temperatūra prie aukštesnio aukšto lango);

c) visame statinyje įrengiama stacionarioji priešgaisrinė sistema autonomiškai informuojanti PGT.

Pastate naudojamos visos medinės dalys: grebėstai, karkaso mediniai elementai padengiami antipireniais arba priešgaisriniais dažais, kad pasiektų ne mažesnę kaip B-s3, d2 degumo klasę. Pakalimo medines lenteles, vėjalentes apdoroti ugniai atsparumą didinančiais lakais, sertifikuotais LR, kad būtų pasiekta ne mažesnė kaip C-s2, d1 degumo klasė.

Statybos produktų, naudojamų vidinėms sienoms, luboms ir grindims įrengti, degumo klasės
5 lentelė

Patalpos	Konstrukcijos	Statinio, statinio gaisrinio skyriaus atsparumo ugniai laipsnis		
		I	II	III
		statybos produktų degumo klasės		
Evakavimo(s) keliai (koridoriai, laiptinės, kitos patalpos ir pan.) vertinami už evakuacinio išėjimo iš patalpos, kai jais evakuojasi iki 15 žmonių	sienos ir lubos	C-s1, d0	RN	RN
	grindys	D _{FL} -s1	RN	RN
Patalpos, kuriose gali būti iki 15 žmonių	sienos ir lubos	C-s1, d0	D-s2, d2 ⁽¹⁾	RN
	grindys	D _{FL} -s1	RN	RN

Patalpos	Konstrukcijos	Statinio, statinio gaisrinio skyriaus atsparumo ugniai laipsnis		
		I	II	III
		statybos produktų degumo klasės		
Gyvenamosios patalpos	sienos ir lubos	B-s1, d0 ⁽²⁾	RN	RN
	grindys	RN	RN	RN
Techninės nišos, šachtos, taip pat erdvės virš kambarių lubų ar po dvigubomis grindimis ir pan.	sienos ir lubos	B-s1, d0	D-s2, d2	RN
	grindys	A2 _{FL} -s1	D _{FL} -s1	RN

⁽¹⁾ Sienų paviršiai iki 15 proc. kiekvieno paviršiaus plokštumos ploto aildymastiskirai gali būti dengiami statybos produktais, kuriems degumo reikalavimai nekeliami.

⁽²⁾ Sienų paviršiai iki 30 proc. kiekvieno paviršiaus plokštumos ploto atskirai gali būti dengiami D-s2, d2 degumo klasės statybos produktais.

⁽³⁾ Sienų paviršiai iki 30 proc. kiekvieno paviršiaus plokštumos ploto atskirai gali būti dengiami B-s1, d0 degumo klasės statybos produktais.

RN – reikalavimai nekeliami.

Pagal "Gyvenamųjų pastatų gaisrinės saugos taisyklės" p. 14, katilinės patalpos nuo likusių projektuojamų pastatų patalpų turi būti atskirtos ne mažesnio kaip **EI 45** atsparumo ugniai pertvaromis ir ne mažesnio kaip **REI 45** atsparumo ugniai perdangomis. Į katilinės patalpą patekimas iš lauko. Kadangi pro katilinės duris evakuosis ne daugiau kaip 5 žmonės, tai šios durys turi būti **EW 30-C3** ("Gaisrinės saugos pagrindiniai reikalavimai", 3 lentelė).

Pastato pirmame aukšte (šildymas šilumo siurbliu) suprojektuota katilinės patalpa.

Angų užpildų priešgaisrinėse užtvarese atsparumas ugniai⁽¹⁾

3 lentelė

Priešgaisrinės užtvaros atsparumas ugniai	Durys, vartai, liukai, langai ir stoglangiai, užsklandos ⁽²⁾⁽³⁾⁽⁴⁾⁽⁵⁾⁽⁶⁾⁽⁷⁾	Angų, siūlių sandarinimo priemonės	Inžinerinių tinklų kanalų, šachtų ir priešgaisrinių sklendžių atsparumas ugniai	Konvejerio sistemų sąranko	Nevarstomi langai ir stoglangiai, vitrinų, skaidrių pertvarų ir skaidrių atitvarų komplektai ⁽⁷⁾
15	EW 20-C3	EI 15	EI 15	EI ₂ 15	EW 20
20	EW 20-C3	EI 20	EI 20	EI ₂ 20	EW 20
30	EW 20-C3	EI 30	EI 30	EI ₂ 30	EW 20
45	EW 30-C3	EI 45	EI 45	EI ₂ 30	EW 30
60	EI ₂ 30-C3	EI 60	EI 60	EI ₂ 45	EI ₂ 30
90	EI ₂ 60-C3	EI 90	EI 90	EI ₂ 60	EI ₂ 60
120	EI ₂ 60-C3	EI 120	EI 120	EI ₂ 60	EI ₂ 60
180	EI ₂ 60-C3	EI 180	EI 180	EI ₂ 60	EI ₂ 60
240	EI ₂ 90-C3	EI 240	EI 240	EI ₂ 90	EI ₂ 90

⁽¹⁾ Leidžiama angų užpildus įrengti nenormuojamo atsparumo ugniai statinių nelaikančiose vidinėse sienose, lauko sienose ir stoguose, išskyrus teisės aktuose nustatytus atvejus

⁽²⁾ Durims, pro kurias evakuojasi ne daugiau kaip 5 žmonės, gali būti taikoma C0 klasė

⁽³⁾ Durims, pro kurias evakuojasi ne daugiau kaip 15 žmonių, gali būti taikoma C1 klasė

⁽⁴⁾ Pastatuose, kuriuose įrengiama stacionarioji gaisrų gesinimo sistema, liftų durų atsparumui ugniai gali būti taikoma tik E klasė

⁽⁵⁾ Vidinėse laiptinių sienose durų atsparumas ugniai nenormuojamas, jei durys į laiptinę veda per koridorius ar holus, kurie nuo besiribojančių patalpų atskiriami ne mažesnio kaip EI 15 atsparumo ugniai pertvaromis ir nenormuojamo atsparumo ugniai durimis. Šiuo atveju laiptinės durys turi būti ne žemesnės kaip C3 S₂₀₀ klasės.

Vidaus apdailai naudojamų medžiagų ir statybos produktų degumo klasės.

Patalpų paskirtis	Konstrukcijos	Statybos produktų degumo klasės
Gyvenamosios patalpos	Sienos ir lubos	RN
	Grindys	RN

GAISRINIO SKYRIAUS MAKSIMALAUS PLOTO F_g NUSTATYMAS

Statinio grupė	Naudojimo paskirtis	Statinio atsparumas ugniai					
		I	II	III	I	II	III
		sąlyginis gaisrinio skyriaus plotas F _S (kv. m)					
P.1 grupė							
P.1.1	Gyvenamoji (vieno buto pastatai)	2200	1400	1000	20	10	5
P.1.2	Gyvenamoji (dviejų butų pastatai)	2200	1400	1000	20	10	5

Vienbučio gyvenamojo namo gaisrinio skyriaus didžiausias plotas: F_g.

Vienbučio gyvenamojo namo (1) gaisrinio skyriaus F_g nustatymas:

$$F_g = F_s \cdot G \cdot \cos(90KH)$$

F_s – sąlyginis gaisrinio skyriaus plotas;

KH – skaičiuojamojo aukščio koeficientas, KH = H/Habs;

H – aukštis nuo gaisrų gesinimo ir gelbėjimo automobilių privažiavimo prie pastato žemiausios paviršiaus altitudės, kai gaisrų gesinimo ir gelbėjimo automobilių privažiavimo įrengti nebūtina, – nuo nešiojamųjų gaisrinių kopėčių pastatymo žemiausios paviršiaus altitudės, iki pastato aukščiausio aukšto (įskaitant mansardinį) grindų altitudės, m, kuris neturi viršyti skaičiuojamosios altitudės (Habs), m;

Habs – skaičiuojamoji altitudė;

G – pastato gaisrinės saugos įvertinimo koeficientas, bendruoju atveju laikomas lygus 1.

GAISRINIO SKYRIAUS SKAIČIAVIMAS

VIENBUTIS GYVENAMASIS NAMAS:

$$F_g = F_s \cdot G \cdot \cos(90K_H)$$

$$F_g = 2200 \times 1 \times \cos(90 \times 0.15/20)$$

$$F_g = 2200 \times 1 \times 0.903$$

$$F_s = 2200$$

$$H = 20$$

$$K = 0,15$$

$$F_g = 1986,60 \text{ m}^2$$

Išvada: Tenkina nustatytas normas.

EVAKUACIJA IR PASTATO KONSTRUKCIJŲ APRAŠYMAS.

Iš gyvenamojo namo pirmo aukšto suprojektuotai išėjimai per paradines duris, per tamburą. Išėjimas iš katilinės tiesiai į lauką. Didžiausias evakuacijos kelio ilgis neviršija 20m.

Gyvenamasis namas suprojektuotas taip, kad kilus gaisrui:

- statinių laikančiosios konstrukcijos išlaikytu apkrovas nustatytą laiką;
- būtų ribojamas ugnies bei dūmų plitimas;

- žmonės galėtų saugiai išeiti iš statinio;
- suveiktų įrengta gaisrinė signalizacija;
- ugniagesiai gelbėtojai galėtų saugiai ir nevaržomai dirbti.

Kietojo kuro šildymo įrenginiai neprojektuojami.

Gyv. name turi būti sumontuoti autonominiai dūmų detektoriai.

Dūmų detektoriai pastate turi būti išdėstomi pagal žemiau pateiktą lentelę, tačiau neviršijant dydžių, nurodytų detektorių pasuose ir techninėse sąlygose. Ne didesnio kaip 3 m pločio patalpose atstumą tarp detektorių leidžiama padidinti iki 15 m.

Dūmų detektorius numatoma montuoti palubėje.

Patalpos, kuriose turi būti įrengti autonominiai dūmų detektoriai

(iš „Autonominių dūmų detektorių įrengimo instrukcija“, 2.1 lentelės)

Patalpos pavadinimas	Autonominių dūmų detektorių įrengimas		Pastabos
	būtinai	rekomenduotinas	
2. Individualūs gyvenamieji namai:			
- miegamieji kambariai, gyvenamosios palėpės, mansardos	+		
- prieškambariai, koridoriai prie miegamųjų kambarių	+		
- patalpos prie saunų	+		
- kiti koridoriai, pagalbinės patalpos, garažai		+	

Dūmų detektorių išdėstymo reikalavimai

(iš „Gaisro aptikimo ir signalizavimo sistemos. Projektavimo ir įrengimo taisyklės“, 1 lentelės)

Detektoriaus įrengimo aukštis <i>h</i> , m	Vieno detektoriaus saugomas plotas, m ²	Didžiausias atstumas, m	
		tarp detektorių	nuo detektoriaus iki sienos
$h \leq 3,5$	$\leq 80,0$	9,0	4,5
$3,5 < h \leq 6,0$	$\leq 70,0$	8,5	4,0

Dūmų detektoriai pastate turi būti išdėstomi pagal anksčiau pateiktą lentelę, tačiau neviršijant dydžių, nurodytų detektorių pasuose ir techninėse sąlygose.

Ne didesnio kaip 3 m pločio patalpose atstumą tarp detektorių leidžiama padidinti iki 15 m.

Dūmų detektorius numatoma montuoti palubėje.

Visa mediena, naudojama pastato konstrukcijoms, turi būti impregnuojama ugniai atspariu antiseptiku iki B-s3, d2 degumo klasės. Apsauginių padengimų tipai turi būti numatyti ir apspręsti pagal vietos, kur atsidurs mediena, apsauginius reikalavimus medienai. Mišiniai, kurie gaminami vietoje, turi būti ruošiami griežtai laikantis instrukcijų. Medienos paviršius apdorojant negali būti purvinas, drėgnas, apšalęs, su sniegu ar sulytas. Jei mediena patiekiamą į statybos aikštelę apdorota antiseptikais ir antipirenais, ji privalo turėti sertifikatą, patvirtinantį šį apdorojimą. Konstrukcijų elementai, guldomi ant mūro ar betono, turi būti antiseptikuoti ir apsukti hidroizoliacine medžiaga.

Užlipimui ant šio pastato stogo - turi būti įrengtos stacionarios 0,7 m pločio kopėčios. Kopėčios tvirtinamos prie išorinės namo sienos - ašis plane "2", "6".

Pastatų planiniai sprendimai užtikrina saugią žmonių evakuaciją: neviršijamas 30 m atstumas, evakuavimosi kelių plotis bei laikas atitinka keliamus reikalavimus.

Aprūpinimas gesintuvais (pagal "Bendrosios gaisrinės taisyklės", 5 priedo 2 lentelę)

Vienbutis gyvenamasis namas - pastate privalomi du 2 kg nešiojamieji milteliniai gesintuvai. Nešiojamieji gesintuvai turi atitikti LS EN 3 standartų serijos reikalavimus. Dūmai gaisro metu gali būti šalinami tik rankiniu būdu - atidarius langus.

Žaibosauga remiantis STR 2.01.06:2009 punktu 2 gyv. name neprivaloma.

Statybos produktų atitiktį techninėse specifikacijose nustatytiems reikalavimams tiekėjas patvirtina raštu.

Stogas

1. Šio priedo reikalavimai netaikomi I atsparumo ugniai laipsnio statiniui, jei jis nuo kitų pastatų statomas ne mažesniu kaip 6 m atstumu. Projektuojamas objektas nutolęs nuo artimiausio statinio 10 m.

Statinio stogo plotas neviršija B_{ROOF} (t1), keliamų reikalvimų.

Statinio grupė	Statinio stogo plotas (kv. m)
P.1	600
P.2.1, P.2.2, P.2.3, P.2.4, P.2.5, P.2.6, P.2.7, P.2.10, P.2.11, P.2.12, P.2.13, P.2.14, P.2.15, P.2.16	1400
P.2.8, P.2.9, P.2.19 (A_{sg} ir B_{sg} kategorijos)	600
P.2.8, P.2.9, P.2.19 (C_{sg} kategorijos)	2000
P.2.8, P.2.9, P.2.19 (D_g ir E_g kategorijos)	6000
P.2.17, P.2.18, P.2.20, P.2.21	3000
P.3, P.4	2000

17. Saugumo technika

Objekte turi būti asmuo atsakingas už saugumo techniką. Darbų vykdymo vietas, įrenginių veikimo zonos turi būti aptvertos laikinomis tvorelėmis ir stop juosta. Sukti krano strėlę su kroviniu ir be jo už aikštelės ribų griežtai draudžiama.

Montavimo darbai vykdomi nuo pastolių arba bokštelių. Užlipimui ant pastato stogo naudoti iš inventorinių pastolių sumontuotus laiptus. Palipimui naudoti pastolines kopečias. Atliekant montavimo ir stogo darbus, apsauginiu diržu prisisegimo vietas montuotojams nurodo darbu, vadovas.

Visos angos, peraukštėjimai turi būti uždengti arba aptverti. Naudojant elektrinius įrankius jie turi būti techniškai tvarkingi ir apsaugoti, kad žmogus neprisiliestų prie tų dalių kuriomis teka elektros srovė. Įrankių klasė turi atitikti jų naudojimo sąlygas, lauke.

Pastatomos buitinės patalpos pailsėti, pavalgyti ir persirengti. Patalpose sukomplektuojama pirmosios medicininės pagalbos vaistinė ir pirminės gaisro gesinimo priemonės.

Vykdamas lauko inžinierinių tinklų paklojimą veikiančios mokyklos zonoje, darbus atlikti vasara, mokinių atostogų metu. Visi darbai atliekami vadovaujantis įmonės statybos taisyklėmis ir Lietuvoje galiojančiais norminiais dokumentais.

STATINIO NAUDOJIMO SAUGA

Statiniai projektuojami taip, kad būtų išvengta nelaimingų atsitikimų /dėl paslydimo, sniego nuo nuošliaužų, varveklių kritimo, susidūrimo, nutrenkimo ar susižalojimo elektros srove, sprogo/ rizikos.

Pastatuose pavojingų patalpų nėra.

18. Bendri duomenys

TP sprendiniai parinkti tokie, kad naudojant ir prižiūrint statinius būtų išvengta nelaimingų atsitikimų (paslydimų, kritimų, susidūrimų, nutrenkimų ar sužalojimų elektros srove, sprogo ar avarių) rizikos. Elektros inžinierinės sistemos turi būti montuojamos numatant įžeminimo galimybę bei tinkamą laidų izoliavimą.

Pastate numatoma įrengti apsaugos signalizaciją (įsilaužimo signalizacija + vaizdo stebėjimo sistema). Taip pat sklypas visu kontūru numatomas aptverti tvora su užkardu bei įėjimo varteliais.

Medžiagos, gaminiai, įranga naudojami sertifikuoti LR;

Projektas atitinka LR SR aplinkosaugos, ekologinius, higieninius, priešgaisrinius reikalavimus.

Projektą pakeisti galima tik gavus projekto autoriaus sutikimą ir suderinus su projektą derinusiomis tarnybomis.

BENDROJI TECHININĖ SPECIFIKACIJA

1.1 BENDRIEJI STATYBOS DARBU VYKDYMO NUOSTATAI

1.1.1 **Bendrosios nuostatos**

Ši specifikacija apima statybinių mechaninių ir elektrinių medžiagų, įrengimų tiekimą, pristatymą į statybos aikštelę, pastatymą ir sumontavimą.

Darbas apima statybą, montavimą ir, jei nenurodoma kitaip, visas medžiagas būtinas pilnam įrengimui ir tokius patikrinimus bei reguliavimus, kokie aprašyti specifikacijoje, brėžinius ir visa tai, ko gali prireikti, kad būtų pastatytas efektyvus, visiškai darbingas pastatas.

Žodžiai "pilnas įrengimas" turi reikšti ne tik darbų atitikimą ir įrengimus, nurodytus šioje specifikacijoje, bet ir visus atsitiktinius įvairius komponentus, kurie yra reikalingi pilnam darbo atlikimui ir leisti įmonei tinkamai veikti.

Rangovas turi užtikrinti, kad Darbas būtų atliktas teisinga seka.

Rangovas privalo užtikrinti, kad visos Darbo dalys ir visos medžiagos tarpusavyje būtų suderintos. Rangovas turi patikrinti ir užtikrinti, kad visa jo siūloma įranga ir darbai telpa į pastatą esančias erdves, įskaitant ribotą angų bei ortakių dydį.

Rangovas turi užtikrinti, kad visi įrengimai ir įranga būtų lengvai prieinami prižiūrinčiam personalui ir kad pakankamai vietos palikta įrengimų priežiūrai bei pakeitimui. Reikalingas pakankamas stovinčiam žmogui aukštis maksimaliame galimame plote su lengvu, saugiu priėjimu normaliam darbui be kliūčių prie visų įrengimų ir prietaisų. Visi avarinio išėjimo maršrutai turi būti laisvi praėjimui visame stovinčio žmogaus aukštyje.

1.1.2 **Įstatymai ir reikalavimai**

Visos konstrukcijos, gaminiai ir medžiagos turi atitikti Lietuvos Respublikos reikalavimus. Rangovas yra atsakingas už visų leidimų iš valdžios įstaigų ir kitų institucijų gavimą.

Visos konstrukcijos ir įranga turi būti sertifikuoti arba pripažinti tinkamais naudoti Lietuvoje ir turėti atitikties įvertinimo dokumentą.

Rangovas privalo palaikyti ryšį su Lietuvos Respublikos kontroliuojančiomis institucijomis, užtikrinti jų patikrinimus savo sąskaita bei ištaisyti trūkumus, kuriuos jie atras šių patikrinimų metu.

Rangovas turi vykdyti visus Lietuvos Respublikos normatyvinius reikalavimus ir taisykles, išleistas bet kurios valdžios įstaigos, kurios jurisdikcijoje randasi statybos aikštelė.

Atsakingi darbai ir konstrukcijos, nurodyti techninėse specifikacijose, turi būti priimti techninio prižiūrėtojo (toliau – Inžinieriaus) tai įforminant aktu, o baigtas statinys turi būti priimtas naudoti Lietuvos Respublikoje nustatyta tvarka. Rangovas pasirenkamus Subrangovus turi aptarti su Užsakovu bei Inžinieriumi ir gauti jo pritarimą.

1.1.3 **Rangovo atliekami brėžiniai ir dokumentai**

Rangovas (subrangovai) alternatyviniu pasiūlymo atliekamiems darbams ir konstrukcijoms turi savo sąskaita parengti darbo brėžinius (keturias (2) kopijas), pagal Pasiūlymo dokumentacijos ir techninių specifikacijų sprendinius.

Brėžiniai turi būti suderinti su Inžinierium ir Užsakovu ir tik tada gali būti perduoti vykdymui. Rangovas atsako už darbo brėžinių sprendinius ir pasekmes. Užsakovas derins tik brėžinių koncepciją. Brėžiniai ir kita dokumentacija turi būti ruošiami lietuvių kalba.

Baigus darbus ir pridudant statybą turi būti parengti ir pateikti Užsakovui ir Inžinieriumi išpildomieji brėžiniai ir dokumentacija su visais įneštais pakeitimais, papildymais, išmatavimais, debita ir kt. patikslinimais natūroje. Išpildomieji brėžiniai turi būti paruo ti skaitmeniniame formate. Išpildomosios ar kitos dokumentacijos, kurios gali pareikalauti Užsakovas turi būti atlikta Rangovo.

1.1.4 **Prioriteto tvarka tarp brėžinių, specifikacijų ir kitų dokumentų**

Ši specifikacija turi būti skaitoma drauge su brėžiniais. Jei tarp brėžinių ir specifikacijos iškyla kokių nors skirtumų, svarbesne laikoma specifikacija. Tačiau Rangovas turi atkreipti Užsakovo dėmesį į visus didesnius neatitikimus prieš sprendamas apie konkrečią interpretaciją.

Jei kokių pakeitimų atsiranda nuostatuose, teisiniuose dokumentuose, standartuose ir t.t., svarbesniais laikomi specifikacijos ir brėžiniai. Tačiau Rangovas turi informuoti Užsakovą apie visus tokius neatitikimus prieš nusprendamas apie konkrečią interpretaciją, ypač teisinių dokumentų, vietinių nuostatų ar standartų atžvilgiu.

1.1.5 **Gaminiai, medžiagos**

Visi gaminiai, įranga, medžiagos ir priedai turi atitikti nurodytus dokumentacijoje ir turi būti nauji.

Bet kurį specifikacijoje nurodytą importinį produktą galima pakeisti analogišku vietiniu. Vietos produktams turi būti suteikiama aiški pirmenybė, tačiau, jei vietiniai produktai yra blogesnės kokybės, vietinio produkto reikia

atsisakyti. Visiems nukrypimams nuo specifikacijos turi būti gautas Užsakovo sutikimas. Visos medžiagos ir gaminiai turi būti pateikti su:

- gamintojo rekvizitais, firmos atpažinimo ženklu;
- specifikacija;
- nuoroda kam skiriama;
- spalvos nuoroda;
- pagaminimo data;

Inžinierius turi teisę atmesti medžiagą ar įrangą, be jokių papildomų išlaidų Užsakovui, jei ji neatitinka specifikacijos reikalavimų. Tokiu atveju, Rangovas turi pateikti kitas medžiagas ir įrengimus, kurie atitinka specifikaciją ir kurių pageidauja Užsakovas.

Rangovas turi pateikti visos šioje specifikacijoje apibūdintos technologinės, mechaninės dalies ir elektros įrangos katalogus ir standartų dokumentus Užsakovo ir Inžinieriaus peržiūrai.

Rangovas neturi užsakyti pagrindinės įrangos, kol negavo Užsakovo ir Inžinieriaus patvirtinimo.

Sąnaudų žiniaraščiuose nurodytiems konkreitiems gaminiams ir medžiagoms galimi alternatyvūs pasiūlymai, jei jie atpigins darbus, bet nepablogins techninių ir eksploatacinių savybių.

Rinkdamas komponentus medžiagas, Rangovas turi atsižvelgti į poreikį nepanašius kontaktuojančius metalus apsaugoti nuo korozijos.

Rangovas užtikrina, kad visa jo pateikta įranga be struktūrinių pakeitimų gali būti sumontuota projekto dokumentuose nurodytoje padėtyje. Nebus atsižvelgiama į jokių reikalavimus apmokėti papildomas išlaidas, atsiradusias dėl parūpintos netinkamo dydžio įrangos modifikavimo.

1.1.6 Gminių ir medžiagų kokybės reikalavimai

Visi gaminiai ir medžiagos turi atitikti specifikacijoje ir brėžiniuose nurodomus kokybės reikalavimus. Jų įpakavimai ar pristatymo dokumentai turi nurodyti jų kokybę arba tokia pati informacija turi būti nurodoma kokiu nors kitu būdu.

Specifikacijoje pateikiami bendrieji kokybės reikalavimai. Tokiu atveju, jei konkrečiai nebus nurodyta medžiaga, pvz. nenurodant medžiagos pavadinimo ar standarto, prieš ją perkant ji turės būti pateikiama Inžinieriaus ir Užsakovo patvirtinimui.

1.1.7 Gaminiai ir medžiagos, turintys nurodytą patvirtinimo tipą ir standartą, bei kokybės kontrolė

Jei reikalaujama, kad naudojami gaminiai ir medžiagos būtų nurodyto tipo ar standarto arba jie yra įtraukti į oficialią kokybės kontrolės procedūrą, jie turi turėti tipo patvirtinimo liudijimą, atitikimo standartui ar oficialų kokybės kontrolės patvirtinimą. Tipo patvirtinimo ir atitikimo standartui liudijimai negali būti atskiriami nuo produktų, o identifikacija turi būti visiškai aiški.

1.1.8 Gminių ir medžiagų atitikties nuorodos jų montavimo metu

Galimi gminių ir medžiagų atitikties nuorodoms montavimo stadijos metu neturi būti uždengiami arba, jei negalima palikti jų matomais, turi būti lengvai ir visiškai atidengiami.

1.1.9 Įpakavimas, transportavimas, tarpinis saugojimas

Transportavimo ir tarpinio saugojimo metu visi gaminiai ir medžiagos turi būti deramai uždengti ir supakuoti. Ant kiekvieno paketo turi būti nurodytas jo turinys. Jei pristatomos prekės yra birios ir nepakuotos, numeris, rūšis ir kokybė turi būti nurodyti pristatymo pranešime.

1.1.10 Gminių ir medžiagų pristatymas

Gminių ir medžiagų pristatymą reikia koordinuoti pagal statybos darbų grafiką. Reikia vengti nereikalingo saugojimo statybos aikštelėje. Visi tiekiami gaminiai ir medžiagos turi būti su tinkamais dokumentais.

1.1.11 Pristatymo patikrinimas

Atvežtų prekių išvaizdą, galimus defektus ir žalą reikia patikrinti vizualiai. Prekių užsakovas yra atsakingas už pranešimų dėl galimos žalos ir defektų pateikimą. Visos pretenzijos turi būti pateikiamos prekių tiekėjui.

1.1.12 Saugojimas aikštelėje

Gaminiai ir statybinės medžiagos turi būti saugomi taip, kad nepablogėtų jų kokybė. Reikia laikytis kiekvienos medžiagos, gaminio nurodytų saugojimo reikalavimų ir gamintojo pateiktų galiojančių nuorodų.

Statybos aikštelėje prekės turi būti laikomos tinkamose ir jei būtina, izoliuotose, sausose, šildomose ir tinkamai vėdinamose patalpose taip, kad kiekviena medžiaga būtų padėta teisingai ir lengvai patikrinama.

Medžiagos ir prekės, pažeistos ar kitaip sugadintos dėl veiklos statybos aikštelėje, turi būti pakeistos naujomis Rangovo sąskaita.

Už medžiagų ir gminių nuostolius arba apgadinius visiškai atsako Rangovas.

evakavimo keliai ir išėjimai turi būti paženklinėti, kaip nustatyta Saugos ir sveikatos apsaugos ženklų naudojimo darbovietėse nuostatuose, patvirtintuose socialinės apsaugos ir darbo ministrės 1999 m. lapkričio 24 d. įsakymu Nr. 95 „Dėl Saugos ir sveikatos apsaugos ženklų naudojimo darbovietėse nuostatų“ (Žin., 1999, Nr. 104-3014). Ženkilai turi būti patvarūs ir išdėstyti reikiamose vietose;

evakavimo keliai ir išėjimai, judėjimo keliai bei durys, vedantys į evakavimo kelius ir išėjimus, turi būti be kliuvinių, kad bet kuriuo metu būtų galima nekludomai jais naudotis;

evakavimo keliuose ir išėjimuose turi būti įrengtas reikiamo intensyvumo avarinis apšvietimas tam atvejui, jei bendras apšvietimas sugestų.

Gaisrinė sauga:

atsižvelgiant į statybos pobūdį ir statybvietės ypatybes, patalpų matmenis ir paskirtį, naudojamus įrenginius, fizines ir chemines naudojamų medžiagų savybes bei galimą didžiausią darbuotojų skaičių, turi būti numatytas pakankamas kiekis reikiamų pirminių gaisro gesinimo priemonių ir, jei būtina, turi būti įrengti gaisro detektoriai bei gaisrinės signalizacijos įrenginiai;

gesinimo įranga, gaisrinės signalizacijos įrenginiai turi būti tvarkingi ir veikiantys, reguliariai prižiūrimi ir tikrinami. Nustatyta tvarka periodiškai turi būti atliekami pirminių gaisro gesinimo priemonių ir gaisrinės signalizacijos bandymai bei rengiami praktiniai užsiėmimai darbuotojams apmokyti;

pirminės gaisro gesinimo priemonės turi būti išdėstomos matomose ir prieinamose vietose, lengvai pasiekiamos bei paprastos naudoti. Pirminės gaisro gesinimo priemonės turi būti paženklintos, kaip nustatyta Saugos ir sveikatos apsaugos ženklų naudojimo darbovietėse nuostatuose. Ženkilai turi būti patvarūs ir išdėstyti reikiamose vietose.

Patalpų vėdinimas:

atsižvelgiant į darbo veiklos pobūdį ir darbuotojų fizinio darbo sunkumą, turi būti taikomos priemonės, kad darbo patalpų oras atitiktų higieninius reikalavimus;

jei darbo patalpose įrengta priverstinio vėdinimo sistema, ji turi patikimai veikti ir neturi sudaryti darbuotojų sveikatai kenksmingų skersvėjų;

vėdinimo sistemos kontrolės įrenginiai, kur tai būtina, turi signalizuoti apie vėdinimo sistemos gedimus.

Darbuotojų apsauga nuo konkrečių rizikos veiksnių veikimo:

darbo vietas turi būti įrengtos taip, kad darbuotojai nebūtų veikiami darbo aplinkos kenksmingų veiksnių (triukšmo, dujų, garų, dulkių ir kt.);

darbovietėse, kurių ore yra kenksmingų ir (arba) pavojingų medžiagų, nepakanka deguonies, yra gaisro ar sprogo pavojus, būtina užtikrinti darbo zonos oro kontrolę ir imtis reikiamų prevencijos priemonių;

kai uždaras darbo aplinkos oras kelia pavojų darbuotojo sveikatai, darbuotojas tokioje aplinkoje negali būti skiriamas dirbti vienas. Darbuotojas turi būti nuolat stebimas iš išorės ir turi būti parengtos reikiamos priemonės greitai ir efektyviai suteikti reikiamą pagalbą.

Temperatūra darbo aplinkoje turi būti tinkama darbuotojui ir priklausomai nuo darbo pobūdžio ir fizinio darbo sunkumo turi atitikti darbuotojų saugos ir sveikatos norminių teisės aktų reikalavimus.

Statybvietės darbo vietų, patalpų ir judėjimo kelių natūralus ir dirbtinis apšvietimas:

darbo vietas, patalpas ir judėjimo keliai turi būti kiek galima daugiau apšviesti natūralia šviesa. Tamsiu paros metu, taip pat kai natūralaus apšvietimo nepakanka, turi būti įrengtas reikiamas dirbtinis apšvietimas, jei reikia, naudojami kilnojantieji šviesos šaltiniai, atsparūs aplinkos poveikiui. Dirbtinis apšvietimas neturi trukdyti pastebėti ir suvokti įspėjamuosius saugos ženklus arba užrašus;

patalpų, darbo vietų ir judėjimo kelių apšvietimas turi būti įrengtas taip, kad darbuotojams nekiltų rizika dėl įrengto apšvietimo rūšies;

patalpose, darbo vietose ir judėjimo keliuose, kai išsijungus dirbtiniam apšvietimui darbuotojams gresia labai didelis pavojus, turi būti įrengtas reikiamas avarinis apšvietimas.

Durys ir vartai:

stumdomosios durys turi turėti saugos įrenginius, kad neišslystų iš rėmų ir nenukristų;

durys ir vartai, kurie atsiveria kildami aukštyn, turi turėti apsaugos mechanizmą, kad nenukristų žemyn;

evakavimo išėjimų durys ir vartai turi būti atitinkamai paženklinėti;

šalia kiekvienų vartų, skirtų transporto priemonių eismui, turi būti įrengtos durys pėstiesiems, išskyrus atvejus, kai pėstiesiems eiti pro tokius vartus nepavojinga; durys pėstiesiems turi būti ryškiai paženklintos ir numatytos priemonės, kad jomis būtų galima nekludomai naudotis bet kuriuo metu;

mechaninės durys ir vartai turi varstytis taip, kad darbuotojams nekeltų traumavimo pavojaus. Mechaninių durų avarinio atidarymo ir uždarymo įtaisai turi būti lengvai pastebimi ir pasiekiami. Kai, nutrūkus energijos tiekimui, mechaninės durys ir vartai lieka uždaryti, turi būti galimybė juos atidaryti rankomis.

Judėjimo keliai – pavojingos zonos:

judėjimo keliai, taip pat laiptai, pritvirtintos kopėčios, krovimo aikštelės bei platformos turi būti apskaičiuoti, išdėstyti ir tokių matmenų, kad pėstieji ir transporto priemonės galėtų saugiai judėti ir nekeltų pavojaus darbuotojams, esantiems šalia judėjimo kelių ir įrenginių;

pėsčiųjų judėjimo ir (arba) krovinių gabenimo kelių, įskaitant privažiavimo kelius krovimo darbams, matmenys turi būti nustatomi atsižvelgiant į tokių kelių potencialių naudotojų skaičių ir veiklos pobūdį. Jei

1.2 STATINIO PROJEKTAVIMO IR STATYBOS SAUGOS IR SVEIKATOS DARBE KOORDINAVIMAS

Statytojas (užsakovas) arba statinio projekto valdytojas, statinio statybos valdytojas, kai statinį projektuojant arba statant dalyvauja daugiau negu vienas rangovas, paskiria vieną ar kelis saugos ir sveikatos koordinatorius, kurie turi užtikrinti, kad statinio projekte būtų numatyti darbuotojų saugos ir sveikatos reikalavimai, ir statybos metu privalo koordinuoti ir kontroliuoti norminiuose teisės aktuose nustatytą darbuotojų saugos ir sveikatos reikalavimų įgyvendinimą bei vykdyti šių nurodytas pareigas.

Statinio statybos saugos ir sveikatos darbe koordinatoriumi skiriamas asmuo (statinio statybos vadovas, inžinierius), teisės aktų nustatyta tvarka įgijęs teisę eiti šias pareigas.

Statytojas (užsakovas) arba statinio statybos valdytojas užtikrina, kad, prieš pradėdant statybines įrengimo darbus, darbuotojų saugos ir sveikatos reikalavimai konkrečiai statybvietai būtų nustatyti statinio techniniame projekte, konkrečios priemonės, užtikrinančios darbuotojų saugą ir sveikatą statinio statybos metu, būtų nustatytos statybos darbų technologijos projekte.

Statytojas (užsakovas) arba statinio statybos valdytojas ne vėliau kaip prieš 10 kalendorinių dienų iki statybos darbų pradžios pateikia Valstybinės darbo inspekcijos teritoriniam skyriui išankstinį pranešimą apie statybos pradžią, jei:

statybvietaje vykdomi šie darbai:

Darbai, keliantys darbuotojams užgriuvimo, nugrimzdimo arba kritimo pavojų, kurių rizika padidėja dėl statybos pobūdžio, darbo metodų arba aplinkos sąlygų darbo vietoje arba statybvietaje.

Darbai, kurie dėl naudojamų cheminių ir biologinių medžiagų kelia darbuotojų saugai ir sveikatai darbe ypatingą pavojų arba kuriuos dirbant teisės aktuose nustatyti privalomi sveikatos tikrinimai.

Darbai arti aukštos įtampos tinklų (laidų).

Surenkamųjų sunkių elementų montavimas ir išardymas.

rangovo įmonėje, pagal sutartį su statytoju (užsakovu) arba statinio statybos valdytoju vykdančioje statybos darbus, per paskutinius trejus metus įvyko sunkus ar mirtinas nelaimingas atsitikimas darbe ar darbuotojui buvo pripažinta profesinė liga;

Statybvietėje darbų trukmė ilgesnė kaip 30 darbo dienų ir vienu metu dirba daugiau kaip 20 darbuotojų arba numatoma didesnė kaip 500 darbuotojo darbo dienų (pamainų) darbų apimtis.

Išankstinis pranešimas apie statybos pradžią statybvietaje turi būti iškabintas (paskelbtas) matomoje vietoje (stende su informacija apie statomą statinį) ir prireikus tikslinamas apie tai pranešant Valstybinės darbo inspekcijos teritoriniam skyriui.

Statytojas (užsakovas) arba statinio projekto valdytojas privalo užtikrinti, kad visuose statinio projektavimo ir projekto rengimo etapuose būtų įvertinti nelaimingų atsitikimų darbe ir profesinių ligų prevencijos principai bei darbuotojų saugos ir sveikatos norminių teisės aktų reikalavimai.

1.3 BENDRIEJI BŪTINIAUSI DARBO VIETŲ STATYBVIETĖJE REIKALAVIMAI

Stabilumas ir tvirtumas:

medžiagos, įrenginiai ir visos kitos darbo priemonės, kurios judėdamos gali pakenkti darbuotojų saugai ir sveikatai darbe, turi būti tinkamai ir patikimai pritvirtintos;

draudžiama lipti ant paviršių, pagamintų iš nepakankamai tvirtų medžiagų, jei nėra įrangos arba tinkamai paruoštų įtaisų saugiam darbui.

Elektros paskirstymo įrenginiai ir jų instaliacija:

elektros paskirstymo įrenginiai ir jų instaliacija turi būti suprojektuoti, įrengti ir naudojami taip, kad nesukeltų gaisro ir sprogo pavojaus; darbuotojai turi būti apsaugoti nuo elektros srovės poveikio dėl tiesioginio ar netiesioginio prisilietimo;

projektuojant ir įrengiant darbovietes bei parenkant medžiagas ir saugos nuo elektros srovės poveikio priemones, turi būti atsižvelgiama į tiekiamos elektros rūšį ir galią, išorines sąlygas ir su elektros įrenginiais dirbančių darbuotojų kvalifikaciją.

Evakavimo keliai ir išėjimai:

evakavimo keliai ir išėjimai turi būti laisvi ir turi tiesiai vesti į saugią zoną;

kilus pavojui, darbuotojams turi būti sudaryta galimybė greitai ir saugiai išeiti iš darbo patalpų ir iš visų darbo vietų;

evakavimo kelių ir išėjimų skaičius, išdėstymas ir matmenys parenkami atsižvelgiant į statybvietai ir patalpų išplanavimą bei jų matmenis, taip pat didžiausią galimą darbuotojų skaičių ir atitinkamų teisės aktų reikalavimus;

judėjimo keliai skirti transporto priemonėms, turi būti numatytas pakankamai saugus atstumas arba numatyta saugos zona ar saugi įranga pėstiesiems. Keliai turi būti aiškiai pažymėti, reikiamai prižiūrimi ir tikrinami; transporto priemonių judėjimo keliai turi būti nutiesti pakankamu atstumu nuo durų, vartų, pėsčiųjų perėjų, tarpuvarčių bei laiptinių;

jei statybvietėje yra pavojingų zonų, į kurias įėjimas ribotas (darbuotojas gali būti traumotas), jose turi būti įrenginiai, kliudantys darbuotojams, neturintiems teisės patekti į tokias zonas. Kai darbuotojai turi teisę įeiti į pavojingas zonas, turi būti parengtos reikiamos priemonės jų apsaugai ir, jei reikia, išduodamos asmeninės apsauginės priemonės. Pavojingos zonos turi būti aiškiai pažymėtos.

Judėjimo laisvė darbo vietoje: darbo vietos plotas (zona) turi būti tokio dydžio, kad darbuotojai, atsižvelgiant į naudojamus įrenginius, prietaisus ir kitas darbo priemones, dirbdami galėtų pakankamai laisvai judėti.

Pirmoji pagalba:

darbdavys turi užtikrinti, kad bet kuriuo metu galėtų būti suteikta pirmoji pagalba. Darbuotojai turi būti apmokyti suteikti pirmąją pagalbą nukentėjusiajam. Darbuotojas, kuris įvykus nelaimingam atsitikimui buvo sužeistas arba staigiai susirgo, turi būti nedelsiant nugabentas į medicinos įstaigą;

atsižvelgiant į statybos darbų apimtį ir (arba) veiklos rūšį, pagal darbuotojų saugos ir sveikatos reikalavimus turi būti numatytos patalpos pirmajai pagalbai teikti;

pirmosios pagalbos patalpose turi būti pagrindinė pirmosios pagalbos įranga bei priemonės. Į tokias patalpas turi būti lengvai patenkama su neštuvais. Šios patalpos turi būti paženklintos, kaip nustatyta Saugos ir sveikatos apsaugos ženklų naudojimo darbuvietėse nuostatuose, ir nurodytos kelrodžiais;

pirmosios pagalbos priemonės turi būti visose vietose, kuriose jos reikalingos pagal darbo sąlygas. Jų laikymo vietos turi būti pažymėtos, gerai matomos ir lengvai pasiekiamos. Matomose vietose turi būti aiškiai nurodyti gelbėjimo tarnybų (greitosios medicinos pagalbos, gaisrinės ir avarinės dujų tarnybos) telefono numeriai ir adresai.

Buities, sanitarinės ir higienos patalpos:

persirengimo kambariai ir drabužių spintelės:

persirengimo kambariai turi būti įrengti darbuotojams, kurie turi dėvėti darbo drabužius, taip pat įrengti ten, kur sveikatos arba etikos požiūriu jie negali persirenginėti kitoje patalpoje.

Į persirengimo kambarius turi būti lengvai patenkama, jie turi būti pakankamai erdvūs, juose turi būti įrengtos sėdimos vietos;

persirengimo kambariai turi būti reikiamo dydžio, kai reikia, juose turi būti įrengtos drabužių džiovinimo vietos. Taip pat turi būti įrengtos rakinamos vietos darbuotojų drabužiams bei asmeniniams daiktams saugoti. Esant tam tikroms aplinkybėms (dirbant su kenksmingomis medžiagomis, esant drėgmei, su nešvarumais ir kitais atvejais), asmeniniai drabužiai ir daiktai turi būti laikomi atskirai nuo darbo drabužių;

moterims ir vyrams turi būti įrengti atskiri persirengimo kambariai arba turi būti sudaryta galimybė tuo pačiu persirengimo kambariu naudotis skirtingu metu;

atsižvelgiant į darbo pobūdį ir darbo higienos reikalavimus, darbuotojams turi būti įrengtas reikiamas skaičius dušų.

Dušų kambariai turi būti įrengti atskirai vyrams ir moterims arba turi būti numatyta galimybė jiems atskirai naudotis dušų kambariais;

dušų kambariai turi būti reikiamo dydžio, kad, laikydamasis atitinkamų higienos normų, kiekvienas darbuotojas galėtų netrukdomai praustis. Dušams turi būti tiekiamas karštas ir šaltas vanduo;

darbuotojams netoli darbo vietų, poilsio bei persirengimo kambarių ir dušų arba prausyklų turi būti įrengtas reikiamas skaičius tualetų ir praustuvų;

vyrams ir moterims turi būti įrengti atskiri tualetai arba numatyta galimybė jais naudotis atskirai.

Darbuotojų poilsio ir patalpos:

atsižvelgiant į didelį nuotolį nuo nuolatinės gyvenamosios vietos iki statybvietės, į darbo pobūdį ir darbuotojų skaičių, turi būti įrengtos poilsio ir (arba) apgyvendinimo patalpos, į kurias darbuotojai turi būti lengvai priimami;

atsižvelgiant į darbuotojų skaičių, poilsio ir (arba) apgyvendinimo patalpos turi būti reikiamo dydžio, jose turi būti reikiamas kiekis stalų ir kėdžių;

jei tokios patalpos neįrengtos, turi būti sudaryta galimybė darbuotojams pailsėti darbo pertraukų metu;

stacionariose darbuotojų apgyvendinimo patalpose, išskyrus tas, kurios naudojamos išimties atvejais, turi būti pakankamai sanitarinių įrenginių, valgomasis ir poilsio patalpa.

Apgyvendinimo patalpose pagal darbuotojų skaičių turi būti lovos, spintos, stalai ir kėdės; paskirstant patalpas, reikia atsižvelgti į moterų ir vyrų apgyvendinimo ypatumus;

poilsio ir (arba) apgyvendinimo patalpose turi būti numatytos priemonės nerūkančiųjų apsaugai nuo tabako dūmų.

Kiti statybviečių įrengimo reikalavimai:

statybvietai supančios aplinkos ribos turi būti aiškiai matomos ir suprantamai pažymėtos;

darbuotojų apgyvendinimo patalpose, taip pat netoli darbo vietų darbuotojai turi būti aprūpinti geriamuoju vandeniu ir pagal galimybes kitais gaiviaisiais gėrimais;

statybvietėse darbuotojams turi būti sudarytos galimybės tinkamomis sąlygomis pavalgyti, prireikus turi būti priemonės valgiui pasigaminti.

1.4 SPECIALIEJI BŪTINIAUSI STATYBVIETŲ DARBO VIETŲ ĮRENGIMO LAUKE REIKALAVIMAI

Stabilumas ir tvirtumas:

kilnojamosios arba stacionarios darbo vietos, neatsižvelgiant į tai, kokiame aukštyje ar gylje jos įrengtos, turi būti tvirtos ir stabilios; be to, jas įrengiant būtina atsižvelgti į darbuotojų skaičių, galimą didžiausią apkrovą ir jos pasiskirstymą, galimus išorinius poveikius. Jei atraminės ir kitos šių darbo vietų dalys yra nestabilios, jų stabilumas turi būti užtikrinamas patikimais ir saugiais tvirtinimo įrenginiais, kad būtų išvengta atsitiktinės arba savaiminės visos darbo vietos arba jos dalies slinkties;

darbo vietos stabilumas ir tvirtumas turi būti reikiamai patikrintas, ypač pakeitus jos aukštį arba gylį.

Elektros įrenginiai ir jų instaliacija:

elektros įrenginiai ir jų instaliacija statybvietėje, ypač jei jie veikiami aplinkos veiksnių, turi būti reguliariai prižiūrimi ir tikrinami;

privalu patikslinti, patikrinti ir aiškiai pažymėti įrenginius, buvusius statybvietėje prieš ją įrengiant; elektros oro linijos pagal galimybes turi būti iškeltos už statybvietės ribų; jeigu elektros oro linijos negalima iškelti, tai elektros srovė turi būti išjungta. Jei to negalima padaryti, oro liniją reikia atitverti ar pažymėti ženklu, kad į šią teritoriją nepatektų transporto priemonės ir įrenginiai. Jeigu statybvietėje transporto priemonėms reikia važiuoti po oro linija, turi būti įrengti įspėjamieji ženklai ir kabantieji aptvarai.

Atmosferos poveikis: darbuotojai turi būti apsaugoti nuo atmosferos veiksnių, kenkiančių jų saugai ir sveikatai.

Krentantys daiktai:

darbuotojai turi būti apsaugoti nuo krentančių daiktų kolektyvinėmis saugos priemonėmis, taip pat darbuotojams turi būti išduotos reikiamos asmeninės apsauginės priemonės;

medžiagos ir įrenginiai turi būti išdėstyti arba sudėti į krūvas taip, kad negalėtų nuslysti arba nuvirsti;

jeigu reikia, statybvietėje reikia uždengti perėjas arba užtikrinti, kad į pavojingas zonas nebūtų įmanoma patekti.

Kritimas iš aukščio:

nuo kritimo iš aukščio darbuotojus būtina apsaugoti atramomis, reikiamo aukščio ir tvirtais aptvarais su rankiniais turėklais, tarpine sija ir grindjuoste arba apsaugai būtina naudoti kitas lygiavertes priemones;

darbai aukštyje turi būti atliekami tik naudojant tinkamus įrenginius arba kolektyvines apsaugos priemones, tokias kaip aptvarus, platformas arba apsauginius tinklus ir kitas priemones. Jei dėl darbo pobūdžio tokių įrenginių naudoti negalima, turi būti įrengtos reikiamos priėjimo prie darbo vietos priemonės ir naudojami saugos diržai arba taikomi kiti tvirtinimo metodai.

Pastoliai ir kopėčios:

visi pastoliai turi būti reikiamai suprojektuoti, sumontuoti, patikrinti ir prižiūrimi, kad nenuvirstų arba staiga nepasislinktų;

darbo platformos, pakylės ir pastolių kopėčios turi būti suprojektuotos ir sumontuotos tokio dydžio, laikomos ir naudojamos taip, kad patikimai saugotų darbuotojus nuo kritimo arba nuo krintančių daiktų;

pastoliai turi būti nustatyta tvarka patikrinti:

prieš pradėdant naudoti;

reguliariai naudojimo laikotarpiu;

po perstatymo, naudojimo pertraukos, po blogo oro poveikio ar nestiprių požeminių smūgių, stichinių nelaimių ar kitų aplinkybių, galėjusių padaryti įtaką pastolių tvirtumui ar stabilumui;

kopėčios turi būti pakankamai tvirtos ir reikiamai prižiūrimos. Jos turi būti tinkamai naudojamos atitinkamose vietose ir pagal paskirtį;

turi būti užtikrinta, kad kilnojamieji (perstumiamieji) pastoliai savaime nesujudėtų.

Kėlimo mechanizmai:

visi kėlimo mechanizmai ir kėlimo reikmenys, įskaitant pagrindines sudedamąsias dalis, tvirtinimus, įtvirtinimus ir atramas, turi būti:

reikiamai suprojektuoti ir pastatyti bei pakankamai stiprūs naudoti pagal numatytą paskirtį;

teisingai sumontuoti ir naudojami;

tvarkingai prižiūrimi;

tikrinami ir reguliariai bandomi bei kontroliuojami, vadovaujantis Lietuvos Respublikos potencialiai pavojingų įrenginių priežiūros įstatymu bei kitais norminiais teisės aktais;

aptarnaujami kvalifikuotų (atitinkamai apmokytų, atestuoatų) darbuotojų;

ant visų kėlimo mechanizmų ir priemonių turi būti aiškiai matomoje vietoje nurodytas didžiausias leistinas apkrovos dydis – keliamoji galia;

kėlimo mechanizmai ir priemonės turi būti naudojami tik pagal paskirtį.
Žemės darbų mašinos ir transportavimo priemonės bei įrenginiai:
žemės darbų mašinos ir transportavimo priemonės bei įrenginiai turi būti:
tinkamai suprojektuoti ir pagaminti atsižvelgiant į ergonominius reikalavimus;
techniškai tvarkingi;
tinkamai ir teisingai naudojami;
žemės darbų mašinų, transporto priemonių ir transportavimo įrenginių vairuotojai bei juos aptarnaujantys darbuotojai turi būti specialiai apmokyti;
būtina užtikrinti, kad žemės darbų mašinos, transporto priemonės ir transportavimo įrenginiai neįgriūtų į iškasas arba į vandenį;
žemės darbų mašinų ir transportavimo įrenginių kabinos, kur to reikia, mašinai apvirtus turi apsaugoti vairuotoją nuo suspaudimo ir krentančių daiktų.
Įrenginiai, mašinos ir įranga:
įrenginiai, mašinos ir įranga, įskaitant rankinius įrankius su ir be variklio, turi būti:
tinkamai suprojektuoti ir pagaminti atsižvelgiant į ergonominius reikalavimus;
techniškai tvarkingi;
paruošti naudoti, naudojami pagal paskirtį;
aptarnaujami atitinkamai parengtų darbuotojų;
slėgio įrenginiai ir prietaisai turi būti teisės aktų nustatyta tvarka reguliariai prižiūrimi, bandomi ir tikrinami.
Darbai iškasose (tranšėjose), šuliniuose, tuneliuose, požeminiai ir žemės darbai:
dirbant iškasose (tranšėjose), šuliniuose, požemiuose arba tuneliuose, turima imtis reikiamų saugos priemonių, kurios užtikrintų ramsčių, klojinių, šlaitų ir pylimų patikimumą bei pašalintų darbuotojų, medžiagų arba daiktų kritimo, vandens prasiskverbimo pavojų;
užtikrintų pakankamą visų darbo vietų vėdinimą, kad oras būtų nekenksmingas ir nepavojingas sveikatai; leistų darbuotojams išsigelbėti kilus gaisrui arba prasiskverbus vandeniui ar kitoms medžiagoms; prieš pradėdant žemės darbus, turi būti atlikti matavimai, kad būtų nustatytas ir pašalintas arba kiek įmanoma sumažintas požeminių kabelių ir kitų inžinerinių tinklų keliamas pavojus;
iškasos (tranšėjos) turi būti įrengtos taip, kad į jas būtų galima saugiai įeiti ir išėiti;
iškastas gruntas, medžiagos ir judančios transporto priemonės turi būti laikomi saugiu atstumu nuo iškasų (tranšėjų). Kai reikia, turi būti pastatyti tinkami aptvarai.
Stogo darbai:
jeigu gresia pavojus nukristi nuo stogo arba jeigu stogo aukštis ar nuolydis viršija norminių teisės aktų nustatytus dydžius, turi būti įrengtos kolektyvinės apsaugos priemonės, kad būtų išvengta darbuotojų, darbo priemonių ar kitų daiktų ir medžiagų kritimo;
jeigu darbuotojas turi dirbti ant arba arti stogo ar kito paviršiaus, pagaminto iš trapių medžiagų, kurios gali įlūžti ar kitaip suirti, būtina imtis atsargumo priemonių, kad darbininkas netyčia neužliptų ant trapios medžiagos arba nenukristų ant žemės.

1.5 DARBUOTOJU APRŪPINIMO ASMENINĖMIS APSAUGINĖMIS PRIEMONĖMIS REIKALAVIMAI

Šie reikalavimai reglamentuoja darbuotojų aprūpinimą asmeninėmis apsauginėmis priemonėmis, skirtomis darbuotojų sveikatos apsaugai nuo kenksmingų ir pavojingų veiksnių, esančių darbo aplinkoje, kad būtų sumažinta pakenkimo sveikatai rizika. Asmeninė apsauginė priemonė naudojama, kai darbo aplinkoje negalima išvengti rizikos arba pakankamai jas apriboti kolektyvinėmis saugos arba darbo organizavimo priemonėmis, metodais ir būdais.

Darbdavys privalo nemokamai aprūpinti darbuotojus asmeninėmis apsauginėmis priemonėmis šiuose nuostatuose, saugos darbe norminiuose aktuose nustatytais sąlygomis ir tvarka, išskyrus atvejus, kai kolektyvinėje sutartyje numatyta, kad darbuotojas padengia dalį išlaidų už tas apsaugines priemones, kuriomis naudojasi ne vien darbo vietoje (naudojimas neapribotas darbu). Kiekviena asmeninė apsauginė priemonė turi atitikti jai nustatytus reikalavimus privalomai taikomuose normatyviniuose dokumentuose ir apsaugoti nuo galimų kenksmingų, pavojingų veiksnių, esančių darbo aplinkoje, nesukeldama didesnės rizikos darbuotojo sveikatai ir saugai, atitikti ergonominius reikalavimus ir darbuotojo esamą sveikatos būklę, tikti (atitinkamai priderinta) darbuotojui. Taip pat darbdavys privalo aprūpinti tuos darbuotojus, kuriuos vienu metu veikia kelios darbo aplinkos rizikos, visomis reikiamomis tarpusavyje suderintomis asmeninėmis apsauginėmis priemonėmis, kurios garantuotų apsaugą nuo kenksmingų, pavojingų veiksnių ir sumažintų riziką iki minimumo. Įvertinant darbo aplinkos rizikas ir parenkant asmenines apsaugines priemones, darbdavys vadovaujasi galiojančiais įstatymais, saugos darbe norminiais aktais, techniniais ir technologiniais dokumentais, darbo vietų higieninio įvertinimo duomenimis, higienos normomis, eksploatuojamų įrenginių techniniais pasais ir jų eksploatavimo taisyklėmis bei kitais dokumentais.

Darbuotojas privalo nepradėti dirbti be asmeninių apsauginių priemonių, kai to reikalauja saugos darbe norminiai aktai, naudoti jas viso darbo proceso metu, rūpestingai prižiūrėti ir nau doti pagal paskirtį asmenines apsaugines priemones, laiku pranešti darbdaviui ar jo įgaliotam asmeniui apie jų susidė vėjimą, užterštumą, netin kamumą naudoti ir apie tai, kad baigiasi jų naudo ji mo terminas, darbo įstatymų nustatyta tvarka atlyginti nuostolius, jeigu asmeninė apsauginė priemonė dėl darbuotojo kaltės dingo arba buvo suga dinta.

1.6 STATYBOS ĮRANGA IR STATYBOS METODAI

Visa įranga, technika, priedai ir statybos metodai turi tenkinti Lietuvos Respublikos darbo saugos reikalavimus. Darbo vietose naudojamos darbo priemonės turi atitikti darbuotojų saugos ir sveikatos reikalavimus, nustatytus Lietuvos Respublikos socialinės apsaugos ir darbo ministro patvirtintose „Darbo įrenginių naudojimo bendruosiuose nuostatuose“ (Žin., 2000, Nr.3-88) bei saugaus naudojimo reikalavimus, nurodytus darbo priemonių gamintojo dokumentuose.

1.7 MATAVIMAI

Visi matavimai ir dydžiai turi būti nustatyti ir pažymėti taip, kad jais būtų lengva naudotis. Ašinės linijos ir altitudės turi būti pažymėtos stacionariai ant nekilnojamų konstrukcijų. Matavimų tikslumą reikia sutikrinti atliekant kryžminius matavimus arba matavimus atliekant ir naujo ir kitos stebėjimo padėties.

Aikštelėje laikomuose brėžiniuose turi būti nurodytos bazinės ir papildomos koordinatės, o taip pat jų išsidėstymas lyginant su oficialių koordinačių padėtimi. Rangovas turi laikytis visų leidžiamų statybos paklaidų reikalavimų. Rangovas privalo įvertinti paklaidų susikaupimo galimybę ir užtikrinti, kad jos nebūtų besisumuojančios tik į vieną pusę. Rangovas yra atsakingas už statybinių medžiagų paklaidų suderinamumo laikymąsi. Statybos darbuose reikia laikytis Lietuvoje galiojančių matavimo normatyvų.

1.8 STATYBOS IR MONTAVIMO DARBŲ VYKDYMAS

Visi darbai turi būti atliekami taikant bendrai naudojamus ir pageidautinus darbo metodus, patyrusių ir tinkamą darbo jėgą. Jei Rangovas nori panaudoti metodą, kuris nukrypsta nuo dokumentacijoje pateikto metodo, Rangovas turi prašyti Inžinieriaus leidimo. Darbo metodo pakeitimo patvirtinimas jokių lygiu nesumažina Rangovo atsakomybės.

Bet kokį perprojektavimą dėl metodo pakeitimo privalo kompensuoti Rangovas.

1.9 DARBU KOORDINAVIMAS

Rangovas atsakingas už darbų aikštelėje koordinavimą su tiekėjais ir kitais rangovais. Rangovas sudaro instaliavimo planą prieš pradėdant darbus, o statybų darbų metu užtikrina, kad instaliavimas vyktų teisingai ir pagal projekto sumanymą. Visi darbai, kurie yra perdaryti dėl aplaidumo šiuo aspektu, nesudarys pagrindo papildomam apmokėjimui.

Tiksli visos įrangos montavimo vieta nustatoma atliktuose darbo brėžiniuose.

Visi darbai turi būti atliekami pagal dokumentacijoje ir gamintojo pateiktas instrukcijas bei taikant tinkamus darbo metodus, o taip pat pagal naudingą gamybinę patirtį.

Darbo sąlygos ir kiti faktoriai, turintys įtakos darbų įvykdymui, turi būti numatyti iš anksto.

Ypač įvertinti darbų eiliškumą, kad paskesni darbai nepakenktų anksčiau atliktų darbų kokybei.

1.10 BANDYMAI IR PAVYZDŽIAI

Rangovas turi atlikti savo sąskaita tiek ir tokių bandymų, kokių gali pareikalauti Inžinierius.

Sėkmingam patikrinimui svarbu, kad prieš pradėdant bandymus būtų atsižvelgta į tokius dalykus: -šalių susitartas bandymo laikas, vieta ir būdas,

-turi būti užtikrinamas priėjimas prie visų bandomų vietų,

-bandymams turi būti prieinami visi reikalingi dokumentai, įrankiai ir įrengimai. Bandymų ir pavyzdžių aprobavimo būdai turi būti suderinti su Inžinieriumi. Bandymai

turi būti atlikti visi sąlygose, normose ir Lietuvos Respublikos standartuose numatyti tyrimai. Bandymus atlikti tik dalyvaujant Inžinieriaus atstovui.

Rezultatai turi būti laikomi Aikštelėje ir vėliau pristatomi suinteresuotoms šalims susipažinimui.

Tokiu atveju, jei bandymo rezultatai yra blogesni, negu nurodyta reikalavimuose, Rangovas nedelsdamas privalo informuoti visas suinteresuotas šalis. Jei rezultatai nepatenkinami konstrukcijų ar kurio nors kito materialaus turto saugumo faktorių atžvilgiu, kurie turi esminę svarbą darbo rezultatams, Rangovas privalo nedelsdamas apie tai informuoti suinteresuotas šalis ir organizuoti susitikimą sprendimų priėmimui dėl būsimų darbų organizavimo. Jei būtina, reikia imtis saugumo priemonių, siekiant išvengti bet kokios žalos ir pavojaus.

Bet kokio bandymo rezultatų slėpimas yra sunkinanti aplinkybė.

Baigus instaliuoti mechanines ir elektrines sistemas, Rangovas turi dalyvaujant Užsakovui ar jo atstovui bei inžinieriui testuoti instaliacijas, kaip reikalauja Užsakovas bei vietinės susijusios žinybos.

Visos aukščiau minimam testavimui ir apžiūrai reikalingos priemonės, instrumentai ir darbas turi būti suteikiami Rangovo.

Gaminių ir medžiagų pavyzdžiai

Konkrečiai specifikacijoje nurodytų gaminių ir medžiagų pavyzdžiai turi būti pateikti Užsakovui ir Inžinieriui iki darbų pradžios patvirtinimui gauti.

Nuolatiniam sulginimui su galutiniais produktais naudojami pavyzdžiai turi būti laikomi iki pat darbų užbaigimo.

Atliktini ar pateiktini pavyzdžiai yra nurodyti specifikacijoje.

1.11 **PASLĖPTI DARBAI**

Rangovas privalo informuoti Užsakovo atstovus Aikštelėje ir Inžinierių kada galima tikrinti medžiagų ir įvairių stadijų darbų kokybę, prieš įrengiant sekancias konstrukcijas, ar darbus.

1.12 **APSAUGA**

Nebaigtos ir užbaigtos statinių dalys turi būti saugomos nuo apgadinimų tolimesnių darbų metu. Turi būti saugoma nuo mechaninio poveikio, nuo purvo, korozijos, lietaus, drėgmės, sniego, ledo, užšalimo, per didelės kaitros ir per greito džiovimo.

1.13 **BENDROS SALYGOS**

1.13.1 **Angos ir nišos**

Konstrukciniuose brėžiniuose nenumatytų angų ar nišų laikančiose konstrukcijose įrengimas be inžinieriaus sutikimo neleidžiamas.

Jei bus atliekamas skylių išmušimas, pjovimas ar atitinkami veiksmai, darbai turi būti atliekami taip, kad pabaigus juos, konstrukcijos liktų nesugadintos. Darbo aplinka turi būti sutvarkoma, kad atitiktų aplinkos reikalavimus.

1.13.2 **Angos montavimui**

Kiekvienas Rangovas statybos pradžioje turi išstudijuoti ar yra poreikis atlikti instaliacijų arba kitas angas ir tai patvirtinus Inžinieriui turi pateikti visus tokius reikalavimus vykdymui.

Angų ir įdubimų, nenumatytų brėžiniuose, jokiose laikančiose konstrukcijose palikti ar daryti negalima, nebent jei leistų Inžinierius.

Riebokšliai ir futliarai

Riebokšlių ir futliarų galai grindų konstrukcijoje turi siekti galutinį grindų lygį, o drėgnose zonose 1 00 mm aukščiau grindų lygio. Lubų ir sienų paviršiuose futliarai turi būti viename lygyje su galutiniu paviršiumi.

Tarpai tarp žiedų ir laidų, vamzdžių ir praeinančių kanalų izoliuojami naudojant atitinkančius priešgaisrinius reikalavimus mineralinę vatą ir tamprus glaistus, jei dokumentuose nenurodyta konkrečiau.

Jei izoliaciniai vamzdeliai yra tarp dviejų karščio zonų, izoliacinis vamzdelis turi būti dengiamas betono skiediniu ar specialia medžiaga, kuri leistų atlikti tolesnius aptaisymus.

Visi izoliaciniai vamzdeliai tokiose vietose tvirtinami su atitinkamomis apsauginėmis plokštelėmis.

1.13.3 **Varžtai, tvirtinimai ir atramos**

Visų tvirtinimo elementų ir t. t. dydis, stiprumas, skaičius ir kitos savybės turi būti sukonstruoti taip, kad atlaikytų numatytas apkrovas, išlaikant saugumo reikalavimus, ir nesilpnintų pagrindo ar konstrukcijos, kuriai leistina tokia apkrova. Dėl bet kurio tipo varžtų, tvirtinimų, atramų ir t.t., kurie nenurodyti specifikacijose ir brėžiniuose panaudojimo, Rangovas turi kreiptis į Inžinierių leidimo.

Visi tvirtinimo elementai, pagaminti iš plieno, turi būti apsaugoti nuo korozijos, išskyrus dalis, liekančias betone. Korozijos apsauga betonu turi būti ne mažiau kaip 20 mm.

Visos į betono konstrukcijas įmontuotos dalys turi būti atliekamos inkarų pagalba.

Mediniai į betoną inkaruojami pagrindai turi būti gerai priglundę ir padaryti tik iš impregnuotos medienos. Jei reikia, naudoti varžtus.

1.13.4 **Remontas (defektų taisymas)**

Jei nenurodyta kitaip, visos angos, įdubimai ir panašūs paviršiai turi būti užlyginami ir apdailinami. Paviršių savybės ir išvaizda turi būti identiška supantiems paviršiams. Kur jungiasi dvi dalys, jungčių stiprumas ir išvaizda turi atitikti jiems nurodytus reikalavimus.

Remontas leidžiamas tais atvejais, kur tokia procedūra nesusilpnins konstrukcijos ar nepablogins išvaizdos.

Jei remonto kiekis ar mastas pasirodo ypatingai didelis ar konstrukcija nepatenkina nurodytų reikalavimų, Rangovas privalo perstatyti tokias konstrukcijas savo sąskaita pagal numatytą laiko grafiką.

Jei remontuotinas taškas pagamintas iš profilinių dalių, pvz. plytų, lentų ir pan., pažeista dalis turi būti pakeičiama nauja. Jei suremontuotas taškas turi būti dažomas, dažoma turi būti visa supanti aplinka.

1.14 **DAŽYMAS IR APDAILA**

Rangovo sumontuotos plieninės konstrukcijos, sistemos, vamzdynai, vamzdžių kronšteinai ir atramos, pakabinimo prietaisai, atramos ir kiti plieno dirbiniai, turi būti su antikorozine apsauga.

Bent jau žemiau išvardinta įranga turi būti ištaisai gamintojo nugruntuota ir nudažyta, jei nenurodyta kitaip:

- gaminiai apskritai
- varikliai
- ventiliatoriai, siurbiai
- filtrų rėmai
- vožtuvai ir sklendės
- valdymo įranga

Bet koks gamintojo padengimo sugadinimas ar sužalojimas turi būti ištaisytas pagal Inžinieriaus reikalavimus.

Visų plieninių dirbinių paviršiai, įskaitant vamzdynus, pakabinimo mazgus, atramas, ankerius, rėmus, dangtelius ir t.t., kurie neturi būti izoliuoti, turi būti gruntuoti ir nudažyti dviem sluoksniais geros kokybės sutartos spalvos dažų.

1.15 **ŽYMĖJIMAI GAMINIŲ IR SISTEMŲ IDENTIFIKACIJA**

Įranga, inžinerinių sistemų dalys, vamzdynai, ortakiai, kabeliai ir t.t., kurie būtini tolimesnėje pastato eksploatacijoje, turi būti pažymėti identifikaciniais ženklais.

Įranga, atskiros vamzdynų sistemos turi būti pažymėti pagal atitinkamą brėžinį nustatytu spalviniu žymėjimu pagal Lietuvoje galiojančius normatyvus. Dėl spalvinio žymėjimo turi būti papildomai susitarta su Inžinieriumi.

Visa įranga matomoje vietoje turi turėti etiketes su lengvai skaitomu tekstu. Joje turi būti pažymėtos pagrindinės charakteristikos bei įrangos pavadinimas.

Jei įranga yra izoliuota, išorėje turi likti aiškiai matoma etiketė, kad būtų galima lengvai perskaityti tekstą.

1.15.1 **Identifikacines etiketės**

Visa įranga, įskaitant valdymo spintas, termostatus, daviklius, pagrindinius atskiriamuosius vožtuvus, valdymo vožtuvus ir pagrindinės atšakos vamzdžio sklendės turi turėti identifikacines etiketes. Kiekvienoje etiketėje turi būti nurodytas numeris, sistemos pavadinimas ir paskirtis.

Valdymo įrenginiai turi turėti etiketes, schemas, kuriose būtų nurodyta, kokią įrangą jie valdo.

Etiketės turi būti stačiakampio formos, apytiksliai 100x100 mm arba 100x50 mm iš daugiasluoksnio spalvotas/juodas/spalvotas laminuoto plastiko su išgraviruotu tekstu.

Visų etikečių spalva turi atitikti valdomai sistemai taikytiną spalvos kodą. Spalvos kodas visais atžvilgiais turi atitikti Lietuvoje naudojamoms normoms vamzdinių identifikavimui, jei atitinkamose specifikacijose ar brėžiniuose nėra nurodyta kitaip.

Rangovas turi parengti brėžinius, kuriuose būtų nurodytas kiekvienos etiketės dydis, skaičiai ir tekstas, ir pateikti Užsakovo patvirtinimui. Užsakovui turi būti pateikti ir kiekvienos etikečių rūšies pavyzdžiai.

Prie gaisrinių hidrantų, čiaupų bei kitų įrenginių turi būti nurodyti ženklai, kaip to reikalauja Lietuvos standartas, ar kaip nurodyta eksploataavimo dokumentuose. Už tų ženklų pateikimą ir pritvirtinimą atsako Rangovas.

1.15.2 **Vamzdžių identifikacija**

Vamzdžiai turi būti lengvai identifikuojami pagal dažymą arba apklįjavimą.

Naudokite identifikacijos spalvas ir kodus, kuriuose būtų pilnas pavadinimas ir nurodyta srauto kryptis. Identifikacijos taikymo pavyzdžiai ir gamintojo nurodytos jų naudojimo instrukcijos turi būti pateikti Užsakovo patvirtinimui.

1.16 **ELEKTROS TIEKIMAS**

Visa elektros įranga, priedai ir įrengimai turi būti suprojektuoti ir pagaminti, kad veiktų elektros tiekimo sistemoje ir turėtų sekančias charakteristikas:

Aukšta įtampa 10kV:t;5%

Žema įtampa 380:t;5%VI220:t;5%

3 fazės, TN-S sistema (5 gyslų sistema) Dažnis 50Hz:t;4%

Apsaugos laipsnis, jei nenurodyta kitaip techninėse specifikacijose ir brėžiniuose:

-visa elektros įranga (lauke) IP 54,

-visa elektros įranga sumontuota patalpose pagal patalpos paskirtį,

Rangovas pristatys principines ir montažines elektros grandinių schemas bei įrangos išdėstymo patalpose brėžinius pakankamai iš anksto prieš pradedant darbus kiekviename objekte.

Rangovas pateikia elektros valdymo įrangą montuojamoms sistemoms ir įrenginiams.

Rangovas pristato ir sumontuoja visą elektros įrangą pagal sutartį. Elektrinių variklių bei kitos elektros įrangos kabelių praėjimai turi būti su sandarikliais pagal elektros įrengimų įrengimo taisyklių reikalavimus. Sandariklių matmenys turi atitikti kabelių dydžius, paminėtus įrangos sąraše.

Elektros varikliai turi būti pakankamo galingumo. Rangovas turi sudaryti visos elektros įrangos ir variklių sąrašus

Visa Rangovo pristatoma įranga turi būti pilnai sukomplektuota ir Rangovas užtikrina jos prijungimą prie 220V ir aukštesnės įtampos sistemų ir reikalingus išbandymus.

1.17 **TIKRINIMAI IR PRIDAVIMAS EKSPLOATACIJAI**

1.17.1 **Tikrinimai**

Prieš uždengiant konstrukciją ar baigtą darbą, juos reikia pateikti Inžinieriui patvirtinimui. Jei tai nepadaroma, Inžinierius turi teisę reikalauti, kad dengiančios medžiagos ar dalys būtų nuimamos. Procedūrų nesilaikymo išlaidos teks Rangovui net ir tokiu atveju, jei uždengtas darbas pasirodo besąs tinkamas.

1.17.2 **Rangovo pateikiama dokumentacija**

Priduodant darbus Rangovas privalo pateikti visų panaudotų medžiagų, konstrukcijų ir įrangos sertifikatų, techninių pasų ir kitos informacijos rinkinius, dengtų darbų ir laikančių konstrukcijų pridavimo aktus, lauko inžinerinių tinklų ir gerbūvio išpildomuosius brėžinius, pastatų išpildomuosius brėžinius ir kitą dokumentaciją, kurią pareikalaus valstybinės institucijos remdamosi Lietuvos respublikos įstatymais ir norminiais aktais. Rangovas taip pat pateikia pastatų inventorizavimo dokumentaciją, reikalingą priduodant pastatą naudoti. Statybos metu Rangovas turi pasirūpinti ir pastoviai vesti Lietuvoje nustatytos formos statybos darbų žurnalą, kuris būtų prieinamas Užsakovo ir Inžinieriaus peržiūrai ir pastaboms.

Rangovui pavedama paruošti visą dokumentaciją reikalingą priduoti objektui ir organizuoti objekto pridavimą Valstybinei priėmimo komisijai.

1.17.3 Pridavimo eksploatacijai dokumentacija

Pastato ir išorinių įrenginių tolimesniam naudojimui, Rangovas turi pateikti tris tokių dokumentų rinkinius:

-Veikimo principą ir sistemos aprašymą

-Visus sertifikatus, tame tarpe Lietuvos sertifikatus, bandymo protokolus, medžiagų saugos ir atitikties dokumentus, tikrinimo ataskaitas

-Gamintojo priežiūros instrukciją įrangai, įrenginiams, sistemoms ir medžiagoms

-Tiekėjų ir subrangovų sąrašus su adresais, telefonais, faksais, e-mail.

Aukščiau išvardinti reikalavimai yra privalomi visiems subrangovams ir jų medžiagoms bei įrengimams. Dokumentacija turi būti sukomplektuota bylose ir sutvarkyta pagal turinį, laikantis šioje specifikacijoje pateikiamos kodavimo sistemos.

Visos naudojimosi instrukcijos ir brėžiniai turi būti lietuvių kalba.

1.17.4 Priėmimas

Rangovas atlieka visus bandymus, testavimus, sertifikavimus, organizuoja priėmimą pagal STR 1.05.01:2017 „Statybą leidžiantys dokumentai. Statybos užbaigimas. Statybos sustabdymas. Savavališkos statybos padarinių šalinimas. Statybos pagal neteisėtai išduotą statybą leidžiantį dokumentą padarinių šalinimas“. tvarką ir kviečia Užsakovą ir Inžinierių į priėmimą, kad galėtų gauti galutinio priėmimo aktą. Tikrinimo akte turi būti nurodyti nebaigti darbai ir defektų taisymas. Tie, kuriuos Užsakovas sutinka pataisyti vėliau per defektų šalinimo laikotarpį, turi būti registruojami atskirai.

Darbai pagal patikrinimo įrašus, išskyrus šalintinus vėliau, turi būti atliekami neatidėliotinai ir tikrinami atskirai bei patvirtinami pagal galutinio priėmimo akto reikalavimus.

Pripažintino tinkamu naudoti statinio kadastriniai matavimai atliekami Nekilnojamojo turto kadastro įstatymo ir kitų teisės aktų nustatyta tvarka. Nustačius kadastro duomenis, pripažintas tinkamu naudoti statinys Nekilnojamojo turto registro įstatymo nustatyta tvarka įregistruojamas Lietuvos Respublikos nekilnojamojo turto registre.

1.17.5 Atsakomybės už defektus laikotarpis

Defektai, kurie galėtų sukelti nepatogumų ar papildomą žalą, turi būti taisomi iškart. Galutinis patikrinimas turi būti atliekamas po vienerių metų nuo priėmimo datos. Priėmimo metu turi būti priimamas sprendimas dėl to, koku mastu ir kurie defektai turi būti šalinami iš karto, o kuriuos galima atidėti galutiniam defektų tikrinimui. Į Rangovo atsakomybę įeina visų defektų ir susidėvėjimų taisymas, išskyrus tuos, kuriuos sukėlė netinkama eksploatacija.

Visi remonto darbai turi būti atliekami Rangovo ar tiekėjų esant tinkamai Rangovo priežiūrai.

Visi darbai turi būti atliekami laikantis darbo metodų ir kokybės standartų, pateikiamų kontrakte.

1.18 **GARANTIJA**

Garantija atitinka bendrų sutarties nuostatų reikalavimus.

Rangovui tenka Lietuvos Respublikos įstatymų nustatyta administracinė, civilinė ir baudžiamoji atsakomybė už blogai atliktų statybos darbų padarinius statybos metu ir per rangos sutartyje nustatytą statinio garantinį laiką (kurio pradžia skaičiuojama nuo statinio atidavimo naudoti dienos), bet ne trumpesnę kaip:

1) pastatų elektros, mechanikos darbai -5 metai;

2) paslėptų statinio elementų (konstrukcijų, vamzdinių ir t.t.) -10 metų.

Rangovas įsipareigoja garantiniu laikotarpiu savo sąskaita skubiai ištaisyti trūkumus, kilusius dėl nepakankamos darbo kokybės. blogos konstrukcijos ir nestandartinių medžiagų. Garantija apima ir reikalingą techninį veikimą.

Garantinio laiko trukmė turi būti koreguojama pagal statinių priėmimo metu galiojantį Lietuvos Respublikos statybos įstatymą.

GARANTINIS APTARNAVIMAS

Aptarnavimas apima visas transporto ir krovimo išlaidas susijusias su aptarnavimo išvykomis pasiūlyme nurodytame laikotarpyje.

Klekvienas atliktas darbas turi būti apiformintas dokumentais.

1.19 **UŽSAKOVO DARBUOTOJŲ APMOKYMAS**

Rangovas turi atlikti tam tikro darbuotojų, kuriuos atrinks Užsakovas, skaičiaus mokymą, kad šie prieš galutinai perimdami objektą galėtų teisingai, rūpestingai valdyti, kontroliuoti ir prižiūrėti įrangą ir statinius.

Mokymą turi atlikti kvalifikuotas samdytas Rangovo personalas, kiekvienai paslaugai atskirai, ir turi būti tęsiamas per kontrakto laikotarpį iki galutinio projekto perėmimo, jei Statybų sutartis nenumato ilgesnio laikotarpio ar Užsakovas ir Rangovas nėra abipusiai susitarę kitaip.

1.20 **ATSARGINĖS DALYS**

Rangovas savo sąskaita turi pateikti pakankamą kiekį atsarginių dalių kiekvienai sistemai įrangai, pagal nurodytą techninėse specifikacijose ar sąnaudų žiniaraštyje sąrašą.

Jei reikalaujamų atsarginių dalių kiekiai nenurodyti konkrečioje specifikacijoje, o reikia pateikti pakankamus kiekius, kaip rekomenduoja sistemų įrangos gamintojas, už jas Užsakovas apmoka papildomai.

1.21 **TECHNINĖ DOKUMENTACIJA**

1.21.1 **Techninė dokumentacija**

Rangovai ir subrangovai atlieka šiuos brėžinius: išpildomuosius statyboje atliktų darbų brėžinius. Anksčiau minėti brėžiniai turi būti ruošiami kompiuteriu. Visi užrašai turi būti lietuvių kalba.

1.21.2 **Įrengimų techninė dokumentacija**

Rangovai ar subrangovai objekto pridavimui turi pateikti Užsakovui šią įrangos arba įrengimų techninę dokumentaciją:

- Saugumo eksploatacijos aprašymas.
- Įrenginių techninis pasas.
- Atsarginių dalių sąrašas.
- Techninio aptarnavimo aprašymas.
- Įrengimo stipruminiai skaičiavimai.
- Sertifikatai ir atitinkami leidimai naudoti Lietuvoje.

Minėta dokumentacija turi būti pateikta priduoiant Užsakovui popieriuje (1 egz.) ir kompiuteriniame diskelyje. Įvežtos dokumentacijos užrašai turi būti išversti į lietuvių kalbą.

1.22 **KITI REIKALAVIMAI IR NURODYMAI**

(nurodymai ir reikalavimai projekto ir statybos dokumentų parengimui)

1.22.1. statinio projekto (techninio projekto) ekspertizė nebūtina;

1.22.2. **Rengiant darbo projektą ir (ar) statybos metu bus atlikti grunto tyrimai IGG (geologija).**

1.22.3. būtini parengti (iki statybos darbų pradžios ir statybos metu) projekto ir statybos dokumentai, pvz., darbo projekto brėžiniai, jų atitiktis techninio projekto sprendiniams ir techninėms specifikacijoms, apimtis ir detalumas; statybos darbų technologijos projektas; specifinių ir naujų konstrukcijų, inžinerinių sistemų ir įrenginių naudojimo instrukcijos; inžinerinių tinklų geodezinės nuotraukos; brėžiniai ir techninės specifikacijos su užrašu „TAIP PASTATYTA“ ir t. t.;

1.22.4 Techninė dokumentacija. Brėžiniai turi turėti Užsakovo arba statinio statybos techninio prižiūrėtojo atžymą „Pritariu statyti“. Brėžiniai turi būti suderinti su statinio statybos techniniu prižiūrėtoju ir tik tada gali būti perduoti į statybos aikštelę. Užsakovui turi būti parengti ir pateikti išpildomieji brėžiniai ir dokumentacija su visais pakeitimais, papildymais, išmatavimais, debita ir kt. patikslinimais natūroje. Darbo projekto brėžiniai privalo atitikti Techninio projekto sprendiniams ir techninėms specifikacijoms.

1.22.5 Darbo projekto brėžiniai privalo atitikti Techninio projekto sprendiniams ir techninėms specifikacijoms. Prieš pradėdant statybos darbus būtina paruošti statybos darbu vykdymo technologijos projektą. Ši projekta parengia rangovas. Brėžiniai turi turėti Užsakovo arba statinio statybos techninio prižiūrėtojo atžymą „Pritariu statyti“. Jei kokių pakeitimų atsiranda nuostatuose, teisiniuose dokumentuose, standartuose ir t.t., svarbesniais laikomi specifikacijos ir brėžiniai. Tačiau Rangovas turi informuoti Statytoją apie visus tokius neatitikimus prieš nuspręsdamas apie konkrečią interpretaciją, ypač teisinių dokumentų, nuostatų ar standartų atžvilgiu. Jei dėl pakeitimų Lietuvos Respublikoje galiojančiuose teisės aktuose, šios specifikacijos ir, ar brėžiniai tampa nesuderinami su galiojančių teisės aktų imperatyviais reikalavimais, Užsakovas, Inžinierius bei Rangovas privalo nedelsiant tarpusavio susitarimu pakeisti ir, papildyti atitinkamus šių specifikacijų nuostatas ar brėžinių dalis tokiu būdu, kad jos atitiktų galiojančių teisės aktų imperatyvius reikalavimus Tuo atveju, jeigu šios specifikacijos ir / ar brėžiniai tampa nesuderinami su rekomendacinio pobūdžio standartais, taisyklėmis ar kita dokumentacija, susijusia su Darbų vykdymu, turi būti vadovaujamosi šiomis specifikacijomis ir atitinkamais brėžiniais, išskyrus atvejus, jei Užsakovas ir Inžinierius raštu nurodys kitaip. Rangovas turi nedelsiant informuoti Užsakovą ir Inžinierius apie visus aukščiau nurodytus specifikacijų ir / ar brėžinių nesuderinimus prieš atlikdamas tolimesnius Darbus.

Darbo brėžiniai ir technines specifikacijas, pagal kuriuos atlikti statybos darbai, turi būti pažymėti su užrašu „TAIP PASTATYTA“ ir pasirašyti statybos techninės priežiūros vadovo ir statybos vadovo.

Projekto dalių sprendinių keitimas, keitimo tvarka ir iforminimas vykdomas STR1.04.04:2017 „Statinio projektavimas, projekto ekspertizė“ nustatyta tvarka.

PV. I.Krasnickienė

Teritorijos išsidėstymo schema

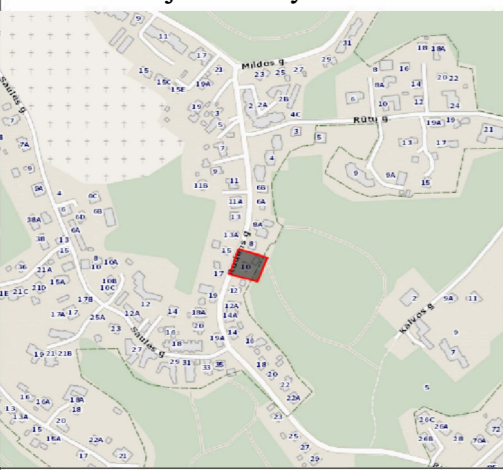

SKLYPO RIBA
REKONSTRUOJAMAS GYVENAMAS NAMAS
UŽSTATYMO LINIJA
PASTATO KOORDINATĖ
ESAMAS IVAŽIAVIMAS Į SKLYPĄ
PATEKIMAS Į PROJEKTUOJAMĄ PASTATĄ
NAIKINAMA

PROJEKT. AUTOMOBILIŲ PARKAVIMO VIETA
VEJA
PASTATO KAMPŲ PLANIRAVIMAS
NAIKINAMOS IZOHIPSĖS
PROJEKTUOJAMOS IZOHIPSĖS
SKALDA
PROJEKTUOJAMA TRINKELIŲ DANGA

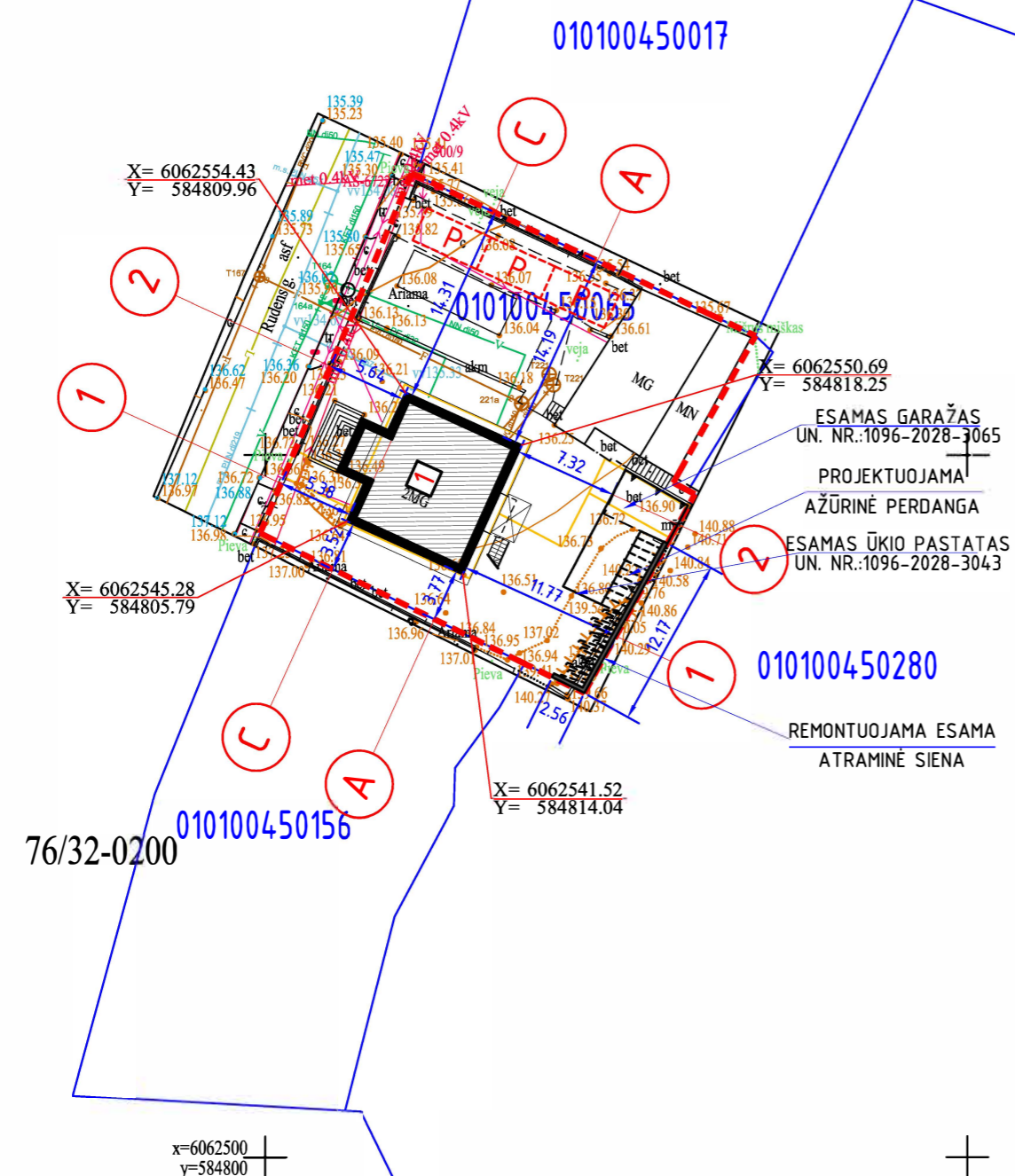

BENDRI TECHNINIAI - EKONOMINIAI RODIKLIAI		
Sklypo plotas	743 m ²	
Užstatymo intensyvumas:	40%	PROJEKT.
Užstatymo tankis:	36%	ESAMAS
REKONSTRUOJAMO GYVENAMOJO NAMO TECHNINIAI - EKONOMINIAI RODIKLIAI		
Užstatymo plotas	134.00 m ²	PRIEŠ 134.00m ²
Bendras plotas	183.51 m ²	PRIEŠ 174.33m ²
Naudingas plotas projekt.	132.02 m ²	PRIEŠ 122.84m ²
Gyvenamasis plotas projekt.	114.65 m ²	PRIEŠ 89.61m ²
Statybos tūris projekt.	850 m ³	PRIEŠ 803m ³
Aukštų skaičius projekt.	2	PRIEŠ 2
Pastato aukštis:	9.05m.	PRIEŠ 9.05m
Konstrukciniai sprendimai:	Pamatai	Gelžbetoniniai
	Sienos	Mūras
	Stogas	Metalas
DANGŲ PLOTAI		
Betoninės trinkelės	99.79 m ²	
Veja (apželdinimo procentas 40%)	315 m ²	
STATINYS - AIKŠTELĖ		
Automobilių parkavimo aikštelė 3vnt. 2,5*5,0m=12.5m ²	37.5 m ²	

Geoido modelis: LIT20G		Pagrindinis objektų padėties tikslumas, cm		TIISI Paslaugos Nr:	TIISI-20240701-040965
Koordinatų sistema: LKS-1994		horizontalios padėties: 7	vertikalios padėties: 9		
Aukščių sistema: LAS07					
PAREIGOS	PAVARDĖ	PARAŠAS	UAB "VILNIAUS TOPOGRAFIJA" www.topoplanai.lt tel. Nr.: 86		
Direktorius	V. Augūnas				
Geodezininko kvalifikacijos pažymėjimo Nr.1GKV-563		Objektas:			
Geodezininkas		Rudens g. 10, Vilnius, Vilniaus m. sav.			
UŽSAKOVAS		Objekto Nr.	Mastelis	Lapų sk. /Nr	Data
		24T-075	1 : 500	1/1	2024-06-26

0	2024 -07	TECHNINIS PROJEKTAS			
LAIDA	IŠLEIDIMO DATA	LAIDOS STATUSAS. KEITIMO PRIEŽASTIS (JEI TAIKOMA)			
KVAL. PATV DOK. NR.	UAB „GERI ARCHITEKTAI“ ĮMONĖS KODAS: 303477910 TEL.: +370 61155004 ŠVIESOS G. 4D-2, VILNIUS, LT-03113, LIETUVA			STATINIO PROJEKO PAVADINIMAS: GYVENAMOSIOS PASKIRTIES (VIENO BUTO) PASTATO, RUDENS G. 10, VILNIUS, REKONSTRAVIMO PROJEKTAS	
10803	PV	V. PUPINAS	2024	STATINIO PAVADINIMAS:	GYVENAMASIS NAMAS
BG 008684	Arch./Dir.	V. RIMKEVIČIUS	2024	BRĖŽINIO PAVADINIMAS:	SKLYPO SUTVARKYMO PLANAS, NUŽYMĖJIMO PLANAS M1:500
BA 000957	Arch	D. MINČINAUSKAS	2024		LAPAS LAPŲ
KALBOS TRUMP. LT	STATYTOJAS: A.S.U. D.U.			DOKUMENTO ŽYMUO: GA-2024-07TP.R10	

Teritorijos išsidėstymo schema

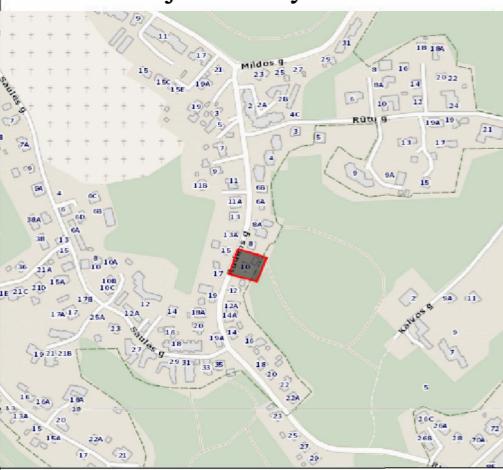

SKLYPO RIBA
REKONSTRUOJAMAS GYVENAMAS NAMAS
UŽSTATYMO LINIJA
PASTATO KOORDINATĖ
ESAMAS IVAŽIAVIMAS Į SKLYPĄ
PATEKIMAS Į PROJEKTUOJAMĄ PASTATĄ
NAIKINAMA

PROJEKT. AUTOMOBILIŲ PARKAVIMO VIETA
VEJA
PASTATO KAMPŲ PLANIRAVIMAS
NAIKINAMOS IZOHIPSĖS
PROJEKTUOJAMOS IZOHIPSĖS
SKALDA
PROJEKTUOJAMA TRINKELIŲ DANGA

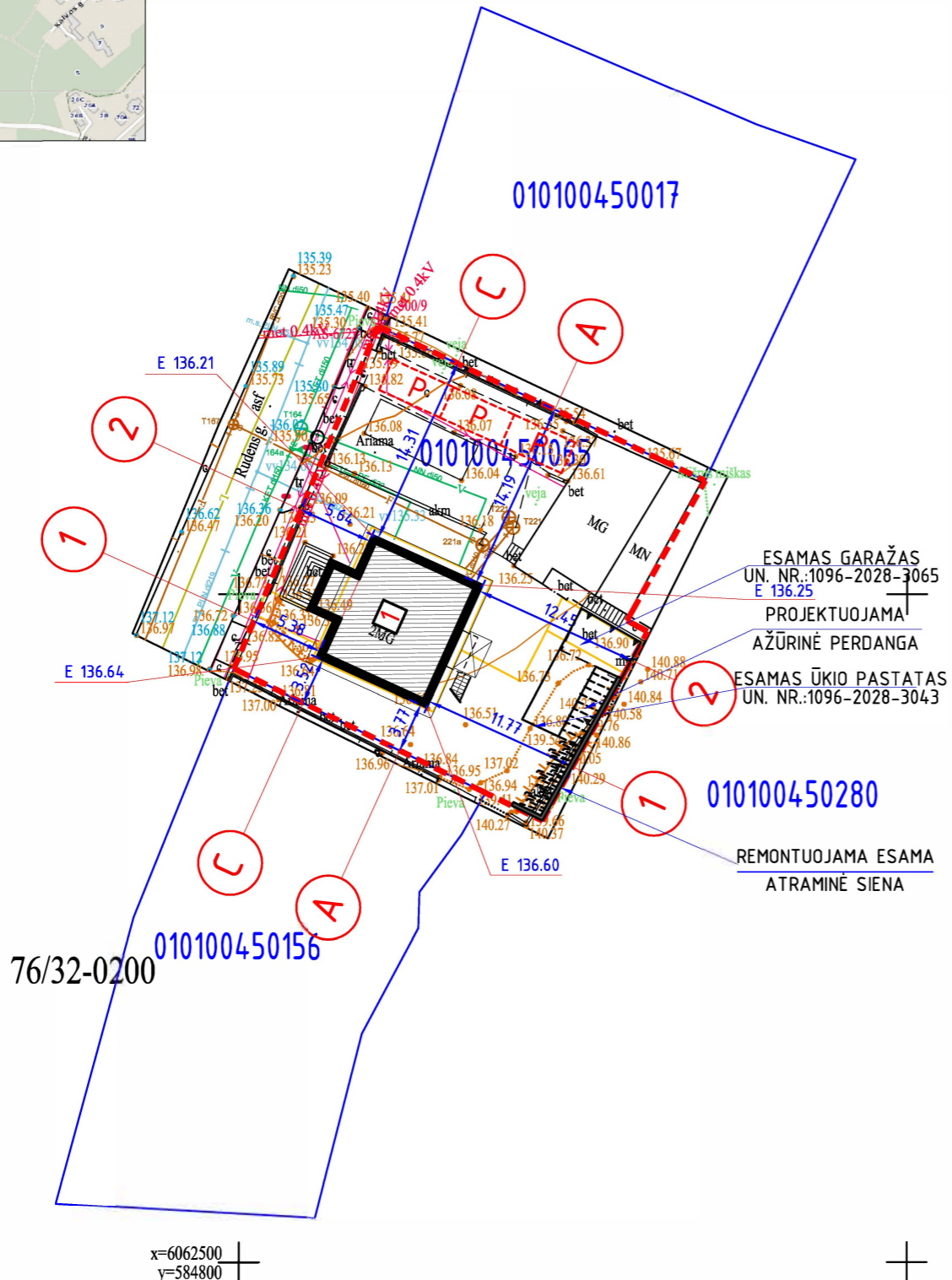

BENDRI TECHNINIAI - EKONOMINIAI RODIKLIAI		
Sklypo plotas	743 m ²	
Užstatymo intensyvumas:	40%	PROJEKT.
Užstatymo tankis:	36%	ESAMAS
REKONSTRUOJAMO GYVENAMOJO NAMO TECHNINIAI - EKONOMINIAI RODIKLIAI		
Užstatymo plotas	134.00 m ²	PRIEŠ 134.00m ²
Bendras plotas	183.51 m ²	PRIEŠ 174.33m ²
Naudingas plotas projekt.	132.02 m ²	PRIEŠ 122.84m ²
Gyvenamasis plotas projekt.	114.65 m ²	PRIEŠ 89.61m ²
Statybos tūris projekt.	850 m ³	PRIEŠ 803m ³
Aukštų skaičius projekt.	2	PRIEŠ 2
Pastato aukštis:	9.05m.	PRIEŠ 9.05m
Konstrukciniai sprendimai:	Pamatai	Gelžbetoniniai
	Sienos	Mūras
	Stogas	Metalas
DANGŲ PLOTAI		
Betoninės trinkelės	99.79 m ²	
Veja (apželdinimo procentas 40%)	315 m ²	
STATINYS - AIKŠTELĖ		
Automobilių parkavimo aikštelė 3vnt. 2,5*5,0m=12.5m ²	37.5 m ²	

Geoido modelis: LIT20G		Pagrindinis objektų padėties tikslumas, cm		TIISI Paslaugos Nr: TIISI1-20240701-040965	
Koordinatų sistema: LKS-1994		horizontalios padėties: 7		vertikalios padėties: 9	
Aukščių sistema: LAS07					
PAREIGOS	PAVARDĖ	PARAŠAS	UAB "VILNIAUS TOPOGRAFIJA"		
Direktorius	V. Augūnas		el. paštas: www.topoplanai.lt tel. Nr.: 86		
Geodezininko kvalifikacijos pažymėjimo Nr.1GKV-563					
Objektas: Geodezininkas					
Rudens g. 10, Vilnius, Vilniaus m. sav.					
UŽSAKOVAS		Objekto Nr.	Mastelis	Lapų sk. /Nr.	Data
		24T-075	1 : 500	1/1	2024-06-26

0	2024-07	TECHNINIS PROJEKTAS			
LAIDA	IŠLEIDIMO DATA	LAIDOS STATUSAS. KEITIMO PRIEŽASTIS (JEI TAIKOMA)			
KVAL. PATV DOK. NR.	UAB „GERI ARCHITEKTAI“ ĮMONĖS KODAS: 303477910 TEL.: +370 61155004 ŠVIESOS G. 4D-2, VILNIUS, LT-03113, LIETUVA			STATINIO PROJEKO PAVADINIMAS: GYVENAMOSIOS PASKIRTIES (VIENO BUTO) PASTATO, RUDENS G. 10, VILNIUS, REKONSTRAVIMO PROJEKTAS	
10803	PV	V. PUPINAS	2024	STATINIO PAVADINIMAS: GYVENAMASIS NAMAS	DALIS
BG 008684	Arch./Dir.	V. RIMKEVIČIUS	2024	BRĖŽINIO PAVADINIMAS: SKLYPO SUTVARKYMO PLANAS, VERTIKALINIS PLANAS M1:500	SA
BA 000957	Arch	D. MINČINAUSKAS	2024		LAPAS LAPŲ
KALBOS TRUMP. LT	STATYTOJAS:	A.S.U. D.U.	DOKUMENTO ŽYMUO: GA-2024-07TP.R10		

Teritorijos išsidėstymo schema

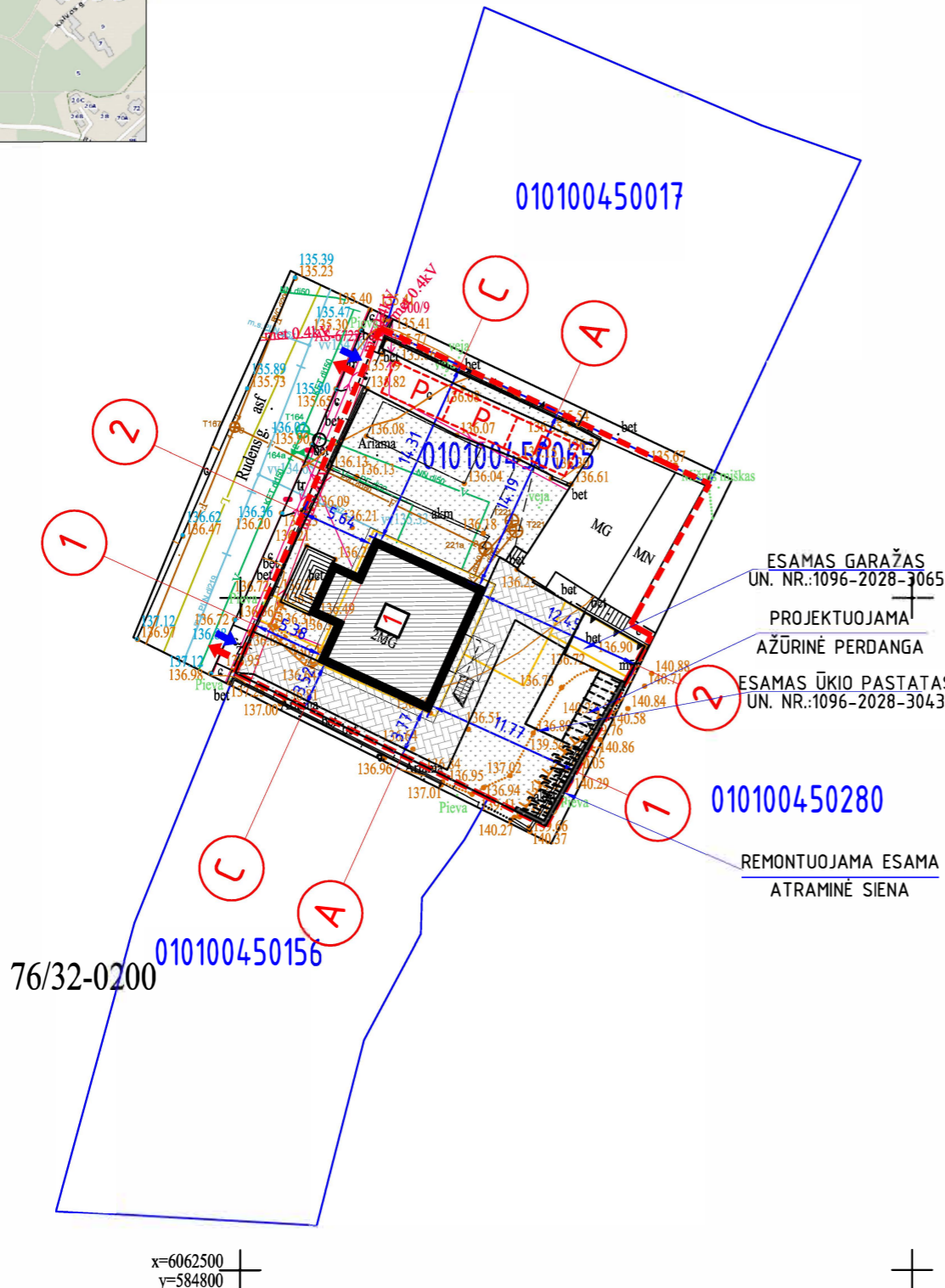
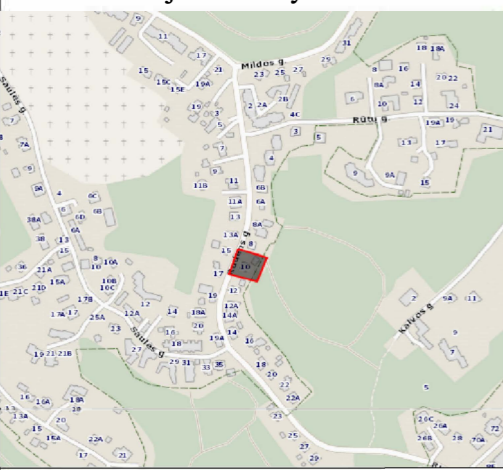

SKLYPO RIBA
REKONSTRUOJAMAS GYVENAMAS NAMAS
UŽSTATYMO LINIJA
PASTATO KOORDINATĖ
ESAMAS IVAŽIAVIMAS Į SKLYPĄ
PATEKIMAS Į PROJEKTUOJAMĄ PASTATĄ
NAIKINAMA

PROJEKT. AUTOMOBILIŲ PARKAVIMO VIETA
VEJA
PASTATO KAMPŲ PLANIRAVIMAS
NAIKINAMOS IZOHIPSĖS
PROJEKTUOJAMOS IZOHIPSĖS
SKALDA
PROJEKTUOJAMA TRINKELIŲ DANGA

BENDRI TECHNINIAI - EKONOMINIAI RODIKLIAI		
Sklypo plotas	743 m ²	
Užstatymo intensyvumas:	40%	PROJEKT.
Užstatymo tankis:	36%	ESAMAS
REKONSTRUOJAMO GYVENAMOJO NAMO TECHNINIAI - EKONOMINIAI RODIKLIAI		
Užstatymo plotas	134.00 m ²	PRIEŠ 134.00m ²
Bendras plotas	183.51 m ²	PRIEŠ 174.33m ²
Naudingas plotas projekt.	132.02 m ²	PRIEŠ 122.84m ²
Gyvenamasis plotas projekt.	114.65 m ²	PRIEŠ 89.61m ²
Statybos tūris projekt.	850 m ³	PRIEŠ 803m ³
Aukštį skaičius projekt.	2	PRIEŠ 2
Pastato aukštis:	9.05m.	PRIEŠ 9.05m
Konstrukciniai sprendimai:	Pamatai	Gelžbetoniniai
	Sienos	Mūras
	Stogas	Metalas
DANGŲ PLOTAI		
Betoninės trinkelės	99.79 m ²	
Veja (apželdinimo procentas 40%)	315 m ²	
STATINYS - AIKŠTELĖ		
Automobilių parkavimo aikštelė 3vnt. 2,5*5,0m=12.5m ²	37.5 m ²	

Geoido modelis: LIT20G		Pagrindinis objektų padėties tikslumas, cm		TIISI Paslaugos Nr:	TIISI-20240701-040965
Koordinatų sistema: LKS-1994		horizontalios padėties: 7 vertikaliuos padėties: 9			
Aukščių sistema: LAS07					
PAREIGOS	PAVARDĖ	PARAŠAS	UAB "VILNIAUS TOPOGRAFIJA"		
Direktorius	V. Augūnas		el. paštas: www.topoplanai.lt tel. Nr.: 86		
Geodezininko kvalifikacijos pažymėjimo Nr.1GKV-563					
Objektas: Geodezininkas					
Rudens g. 10, Vilnius, Vilniaus m. sav.					
UŽSAKOVAS		Objekto Nr.	Mastelis	Lapų sk. /Nr.	Data
		24T-075	1 : 500	1/1	2024-06-26

0	2024-07	TECHNINIS PROJEKTAS				
LAIDA	IŠLEIDIMO DATA	LAIDOS STATUSAS. KEITIMO PRIEŽASTIS (JEI TAIKOMA)				
KVAL. PATV DOK. NR.	UAB „GERI ARCHITEKTAI“ MONĖS KODAS: 303477910 TEL.: +370 61155004 ŠVIESOS G. 4D-2, VILNIUS, LT-03113, LIETUVA			STATINIO PROJEKO PAVADINIMAS: GYVENAMOSIOS PASKIRTIES (VIENO BUTO) PASTATO, RUDENS G. 10, VILNIUS, REKONSTRAVIMO PROJEKTAS		
10803	PV	V. PUPINAS	2024	STATINIO PAVADINIMAS:	GYVENAMASIS NAMAS	DALIS
BG 008684	Arch./Dir.	V. RIMKEVIČIUS	2024	BRĖŽINIO PAVADINIMAS:	SKLYPO SUTVARKYMO PLANAS, DANGŲ PLANAS M1:500	SA
BA 000957	Arch	D. MINČINAUSKAS	2024			LAPAS LAPŲ
KALBOS TRUMP. LT	STATYTOJAS:	A.S.U. D.U.	DOKUMENTO ŽYMUO: GA-2024-07TP.R10			

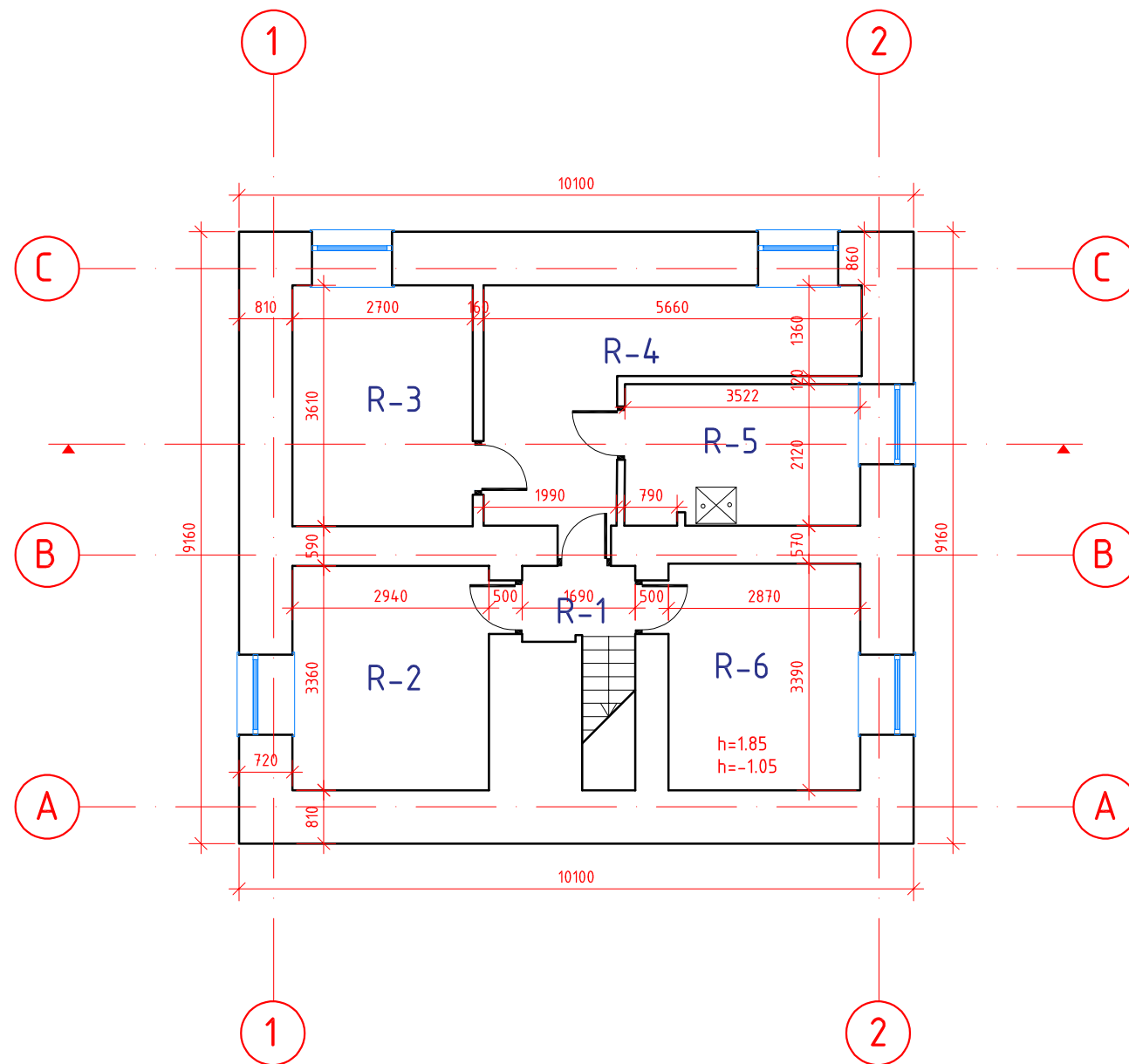

Eksplikacija		
Nr.	Patalpos pavadinimas	m ²
R-1	RŪSIO PATALPA	1.89
R-2	RŪSIO PATALPA	10.01
R-3	RŪSIO PATALPA	9.75
R-4	RŪSIO PATALPA	12.25
R-5	RŪSIO PATALPA	7.49
R-6	RŪSIO PATALPA	10.10
VISO:		51.49

Bendras namo plotas: 183.51

Sutartinis Žymėjimas

Esamas mūras

0	2024-07	TECHNINIS PROJEKTAS			
LAI DA	IŠLEIDIMO DATA	LAIDOS STATUSAS. KEITIMO PRIEŽASTIS (JEI TAIKOMA)			
KVAL. PATV DOK. NR.	UAB „GERI ARCHITEKTAI“ ĮMONĖS KODAS: 303477910 TEL.: +370 61155004 ŠVIĖSOS G. 4D-2, VILNIUS, LT-03113, LIETUVA			STATINIO PROJEKO PAVADINIMAS: GYVENAMOSIOS PASKIRTIES (VIENO BUTO) PASTATO, RUDENS G. 10, VILNIUS, REKONSTRAVIMO PROJEKTAS	
10803	PV	V. PUPINAS	2024	STATINIO PAVADINIMAS: GYVENAMASIS NAMAS	DALIS
BG 008684	Arch./Dir.	V. RIMKEVIČIUS	2024	BRĖŽINIO PAVADINIMAS: RŪSIO PLANAS M1:100	SA
BA 000957	Arch	D. MINČINAUSKAS	2024		LAPAS LAPŲ
KALBOS TRUMP. LT	STATYTOJAS: A.S.U. D.U.			DOKUMENTO ŽYMUO: GA-2024-07TP.R10	SA-01 7

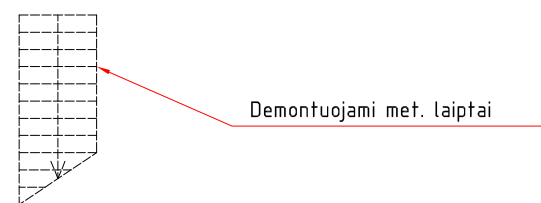
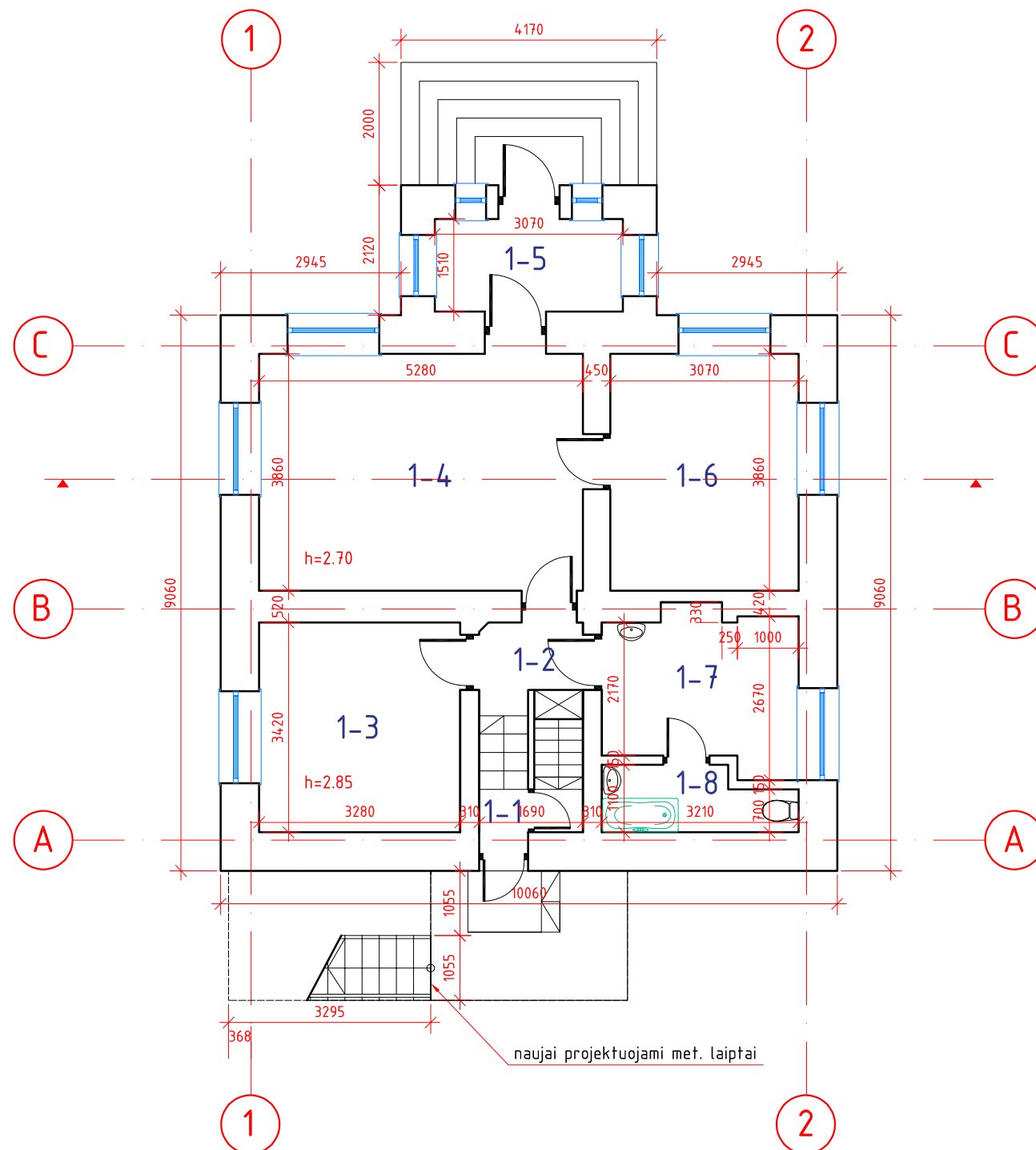

Eksplikacija		
Nr.	Patalpos pavadinimas	m ²
1-1	TABURAS	0.75
1-2	KORIDORIUS	3.04
1-3	KAMBARYS	12.15
1-4	KAMBARYS	20.26
1-5	VERANDA	4.64
1-6	KAMBARYS	12.59
1-7	VIRTUVĖ	8.90
1-8	SANMAZGAS	3.28
VISO:		65.61
Bendras namo plotas:		183.51

Sutartinis Žymėjimas	
	Esamas mūras
	Demontuojami met. laiptai

0	2024-07	TECHNINIS PROJEKTAS		
LAI DA	IŠLEIDIMO DATA	LAIDOS STATUSAS. KEITIMO PRIEŽASTIS (JEI TAIKOMA)		
KVAL. PATV DOK. NR.	UAB „GERI ARCHITEKTAI“ ĮMONĖS KODAS: 303477910 TEL.: +370 61155004 ŠVIESOS G. 4D-2, VILNIUS, LT-03113, LIETUVA		STATINIO PROJEKO PAVADINIMAS: GYVENAMOSIOS PASKIRTIES (VIENO BUTO) PASTATO, RUDENS G. 10, VILNIUS, REKONSTRAVIMO PROJEKTAS	
10803	PV	V. PUPINAS	2024	STATINIO PAVADINIMAS: GYVENAMASIS NAMAS DALIS
BG 008684	Arch./Dir.	V. RIMKEVIČIUS	2024	BRĖŽINIO PAVADINIMAS: SA
BA 000957	Arch	D. MINČINAUSKAS	2024	1A. PLANAS M1:100 LAPAS LAPŲ
KALBOS TRUMP. LT	STATYTOJAS: A.S.U. D.U.		DOKUMENTO ŽYMUO: GA-2024-07TP.R10 SA-02 7	

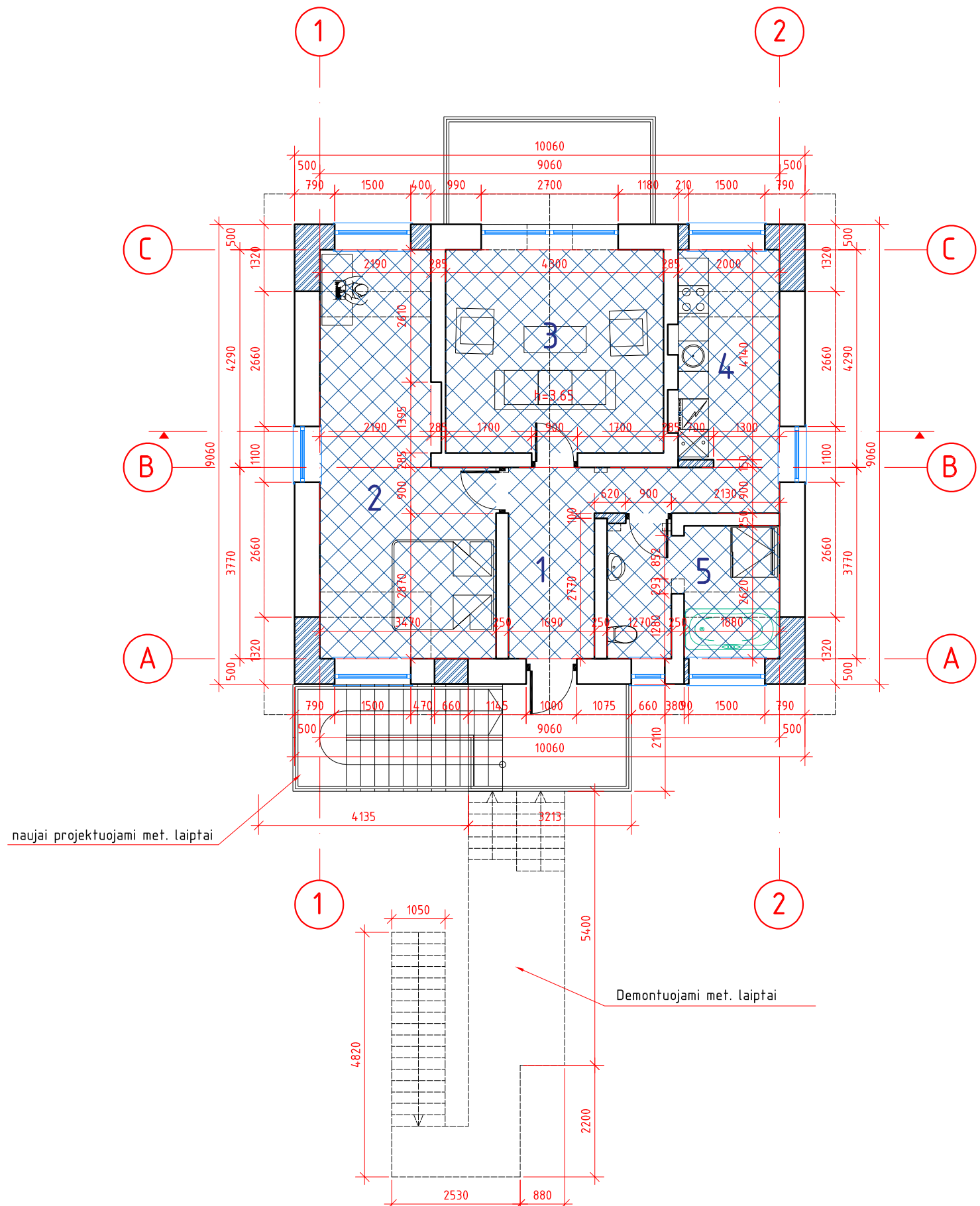

Eksplikacija		
Nr.	Patalpos pavadinimas	m ²
1	KORIDORIUS	9.65
2	KAMBARYS	22.47
3	KAMBARYS	17.22
4	VIRTUVĖ	8.47
5	SANMAZGAS	8.60
VISO:		66.41
Bendras namo plotas:		183.51

Sutartinis Žymėjimas	
	Pertvara
	Esamas mūras
	Naujos sienos (medžio karkasas)
	REKONSTRUOJAMA DALIS

0	2024-07	TECHNINIS PROJEKTAS		
LAIDA	IŠLEIDIMO DATA	LAIDOS STATUSAS. KEITIMO PRIEŽASTIS (JEI TAIKOMA)		
KVAL. PATV DOK. NR.	UAB „GERI ARCHITEKTAI“ ĮMONĖS KODAS: 303477910 TEL.: +370 61155004 ŠVIESOS G. 4D-2, VILNIUS, LT-03113, LIETUVA		STATINIO PROJEKO PAVADINIMAS: GYVENAMOSIOS PASKIRTIES (VIENO BUTO) PASTATO, RUDENS G. 10, VILNIUS, REKONSTRAVIMO PROJEKTAS	
10803	PV	V. PUPINAS	2024	STATINIO PAVADINIMAS: GYVENAMASIS NAMAS
BG 008684	Arch./Dir.	V. RIMKEVIČIUS	2024	BRĖŽINIO PAVADINIMAS: 2A. PLANAS M1:100
BA 000957	Arch	D. MINČINAUSKAS	2024	LAPAS LAPŲ
KALBOS TRUMP. LT	STATYTOJAS:	A.S.U. D.U.	DOKUMENTO ŽYMUO:	GA-2024-07TP.R10
				SA-03 7

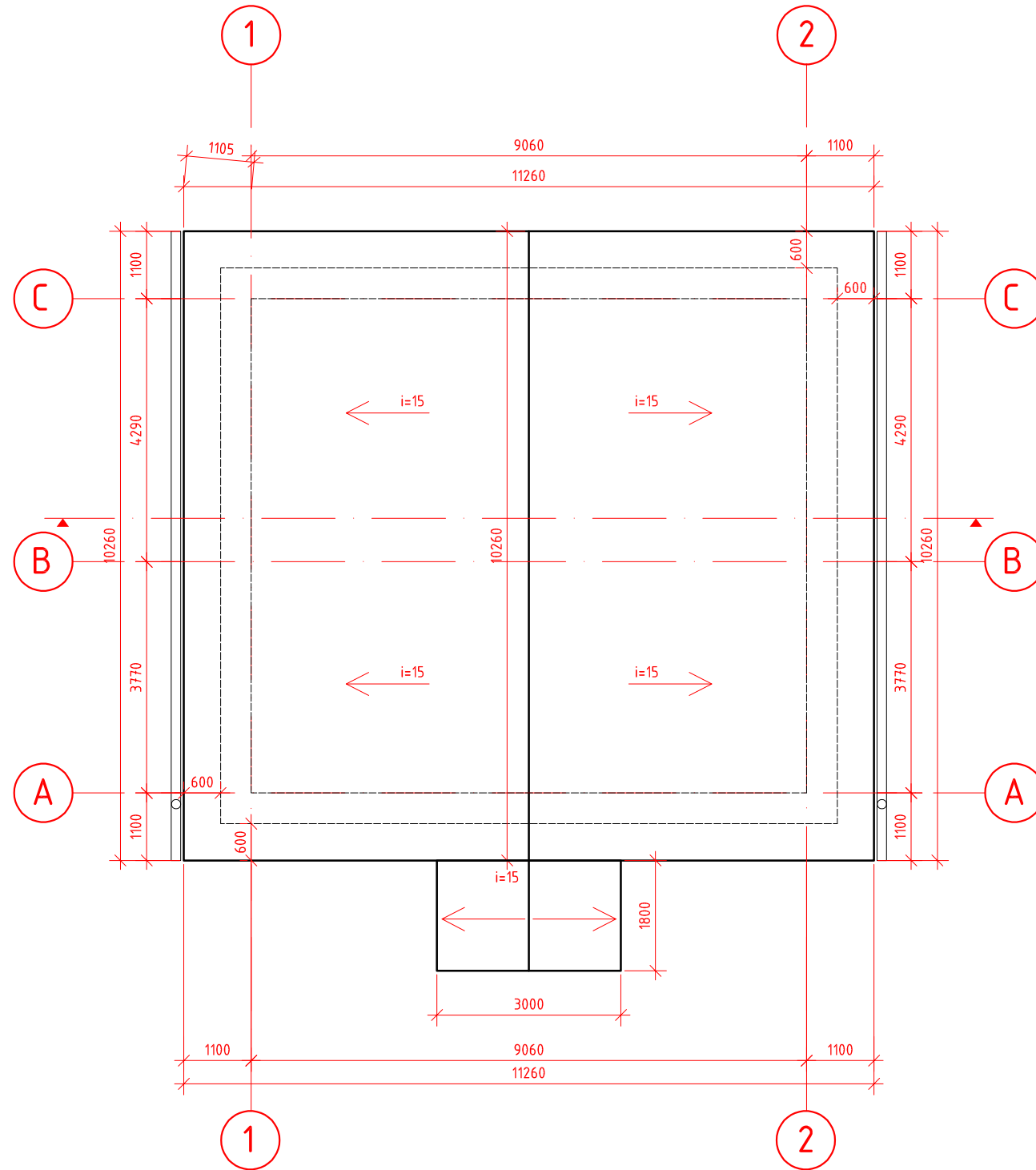

0	2024-07	TECHNINIS PROJEKTAS		
LAI DA	IŠLEIDIMO DATA	LAIDOS STATUSAS. KEITIMO PRIEŽASTIS (JEI TAIKOMA)		
KVAL. PATV DOK. NR.	UAB „GERI ARCHITEKTAI“ ĮMONĖS KODAS: 303477910 TEL.: +370 61155004 ŠVIESOS G. 4D-2, VILNIUS, LT-03113, LIETUVA		STATINIO PROJEKO PAVADINIMAS: GYVENAMOSIOS PASKIRTIES (VIENO BUTO) PASTATO, RUDENS G. 10, VILNIUS, REKONSTRAVIMO PROJEKTAS	
10803	PV	V. PUPINAS	2024	STATINIO PAVADINIMAS: GYVENAMASIS NAMAS
BG 008684	Arch./Dir.	V. RIMKEVIČIUS	2024	BRĖŽINIO PAVADINIMAS: SA
BA 000957	Arch	D. MINČINAUSKAS	2024	STOGO PLANAS M1:100
KALBOS TRUMP. LT	STATYTOJAS: A.S.U. D.U.		DOKUMENTO ŽYMUO: GA-2024-07TP.R10	
				LAPAS LAPŲ
				SA-04 7

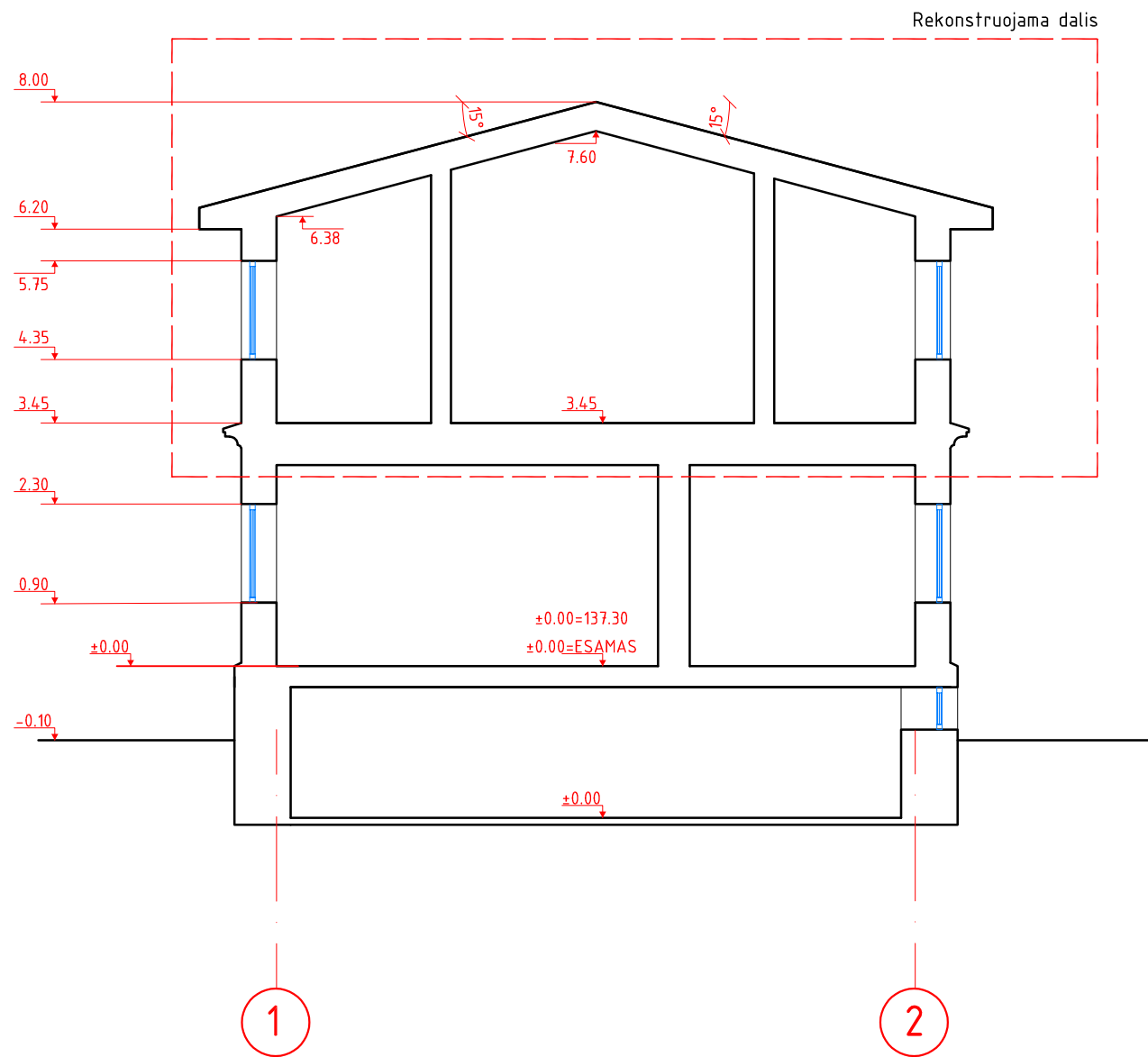

0	2024-07	TECHNINIS PROJEKTAS		
LAIDA	IŠLEIDIMO DATA	LAIDOS STATUSAS. KEITIMO PRIEŽASTIS (JEI TAIKOMA)		
KVAL. PATV DOK. NR.	UAB „GERI ARCHITEKTAI“ ĮMONĖS KODAS: 303477910 TEL.: +370 61155004 ŠVIESOS G. 4D-2, VILNIUS, LT-03113, LIETUVA		STATINIO PROJEKO PAVADINIMAS: GYVENAMOSIOS PASKIRTIES (VIENO BUTO) PASTATO, RUDENS G. 10, VILNIUS, REKONSTRAVIMO PROJEKTAS	
10803	PV	V. PUPINAS	2024	STATINIO PAVADINIMAS: GYVENAMASIS NAMAS
BG 008684	Arch./Dir.	V. RIMKEVIČIUS	2024	BRĖŽINIO PAVADINIMAS: PJŪVIS M1:100
BA 000957	Arch	D. MINČINAUSKAS	2024	LAPAS LAPŲ
KALBOS TRUMP. LT	STATYTOJAS: A.S.U. D.U.		DOKUMENTO ŽYMUO: GA-2024-07TP.R10	
				SA-05 7

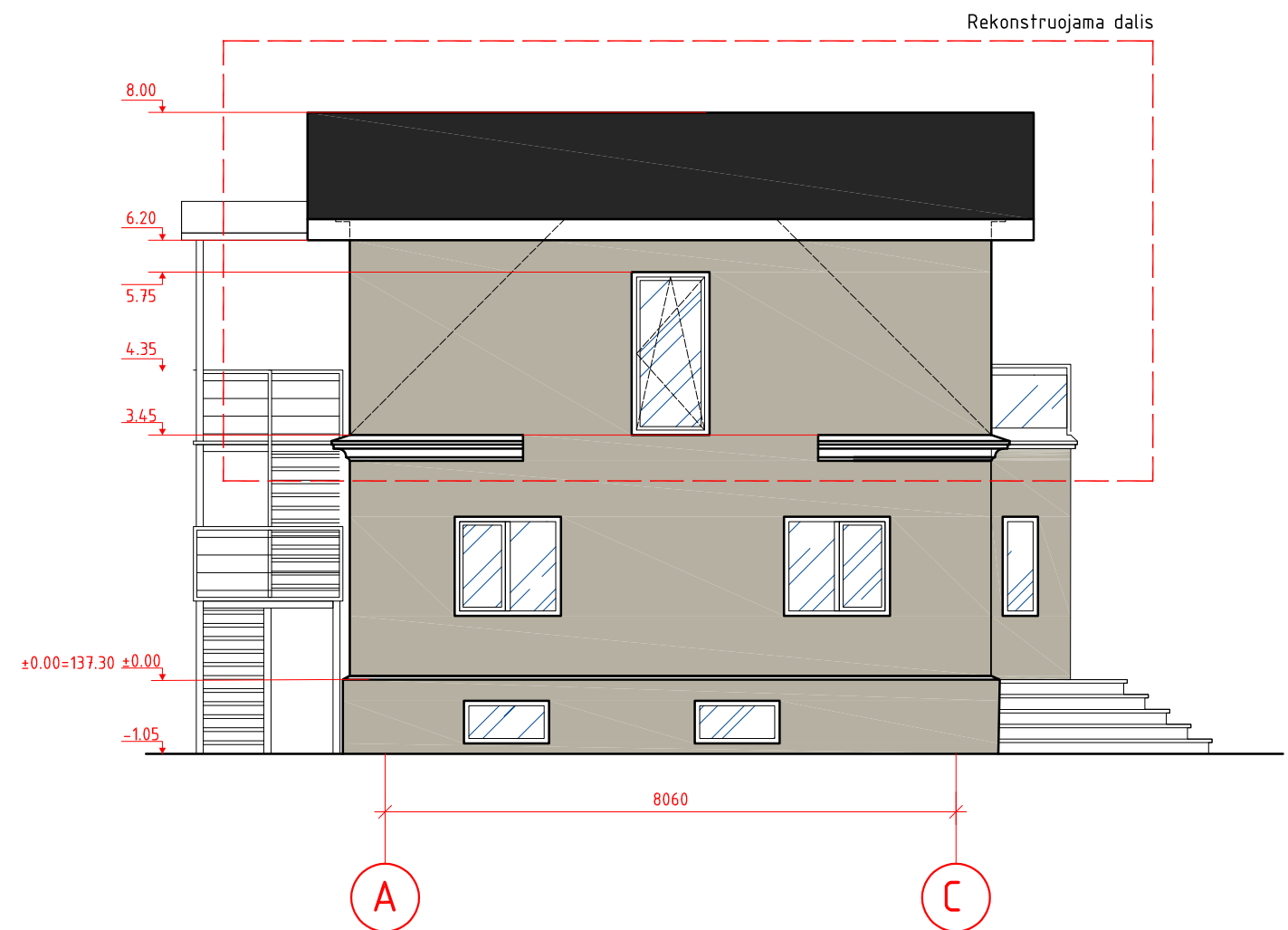
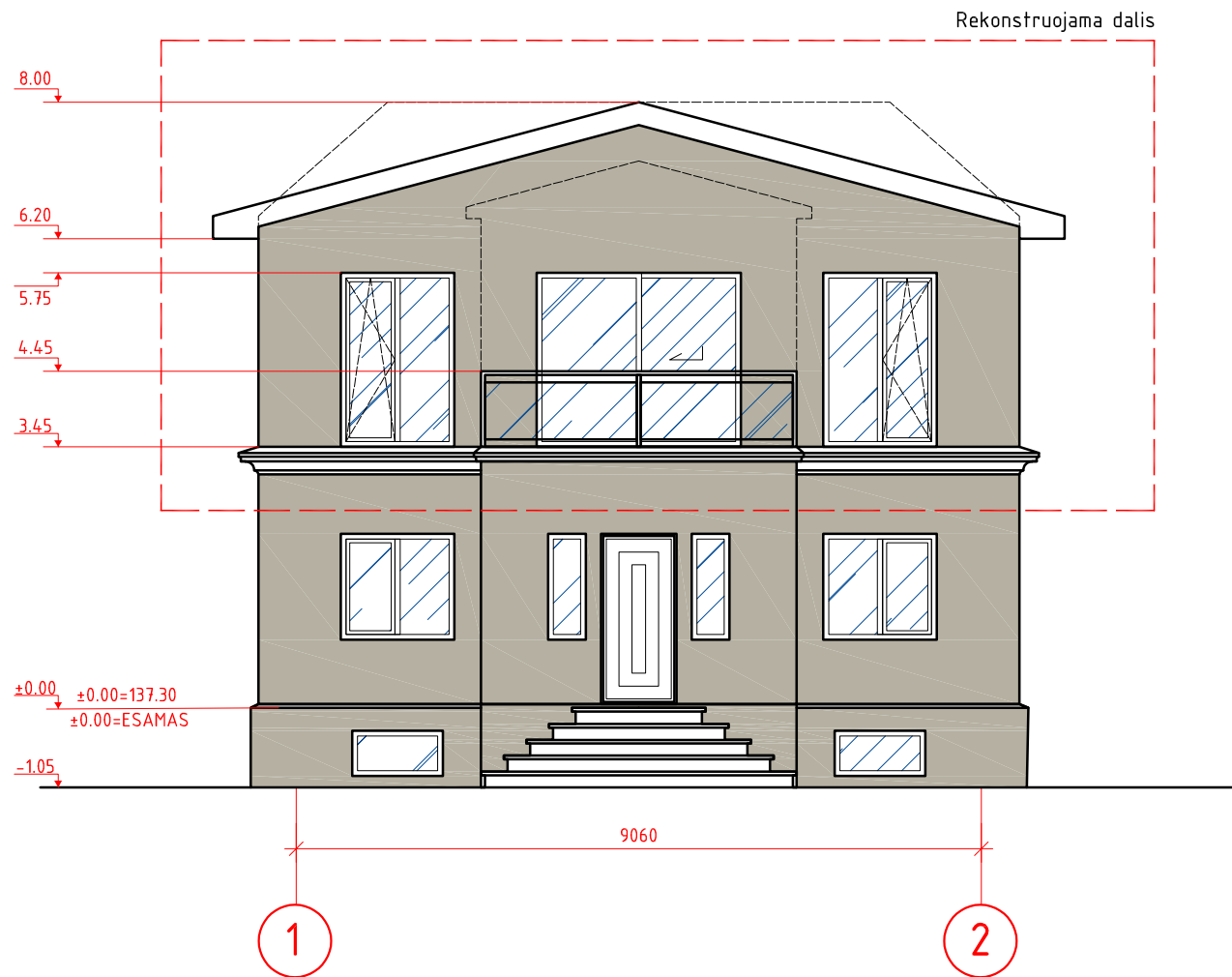

Stogas	Skarda Classic RAL 7016
Fasdas	Tinkas RAL 7032
Cokolis	Tinkas. RAL 7032

0	2024-07	TECHNINIS PROJEKTAS		
LAIDA	IŠLEIDIMO DATA	LAIDOS STATUSAS. KEITIMO PRIEŽASTIS (JEI TAIKOMA)		
KVAL. PATV DOK. NR.	UAB „GERI ARCHITEKTAI“ ĮMONĖS KODAS: 303477910 TEL.: +370 61155004 ŠVIESOS G. 4D-2, VILNIUS, LT-03113, LIETUVA		STATINIO PROJEKO PAVADINIMAS: GYVENAMOSIOS PASKIRTIES (VIENO BUTO) PASTATO, RUDENS G. 10, VILNIUS, REKONSTRAVIMO PROJEKTAS	
10803	PV	V. PUPINAS	2024	STATINIO PAVADINIMAS: GYVENAMASIS NAMAS
BG 008684	Arch./Dir.	V. RIMKEVIČIUS	2024	BRĖŽINIO PAVADINIMAS: FASADAI 1-2, A-C. M1:100
BA 000957	Arch	D. MINČINAUSKAS	2024	LAPAS LAPŲ
KALBOS TRUMP. LT	STATYTOJAS: A.S.U. D.U.		DOKUMENTO ŽYMUO: GA-2024-07TP.R10	
				SA-06 7

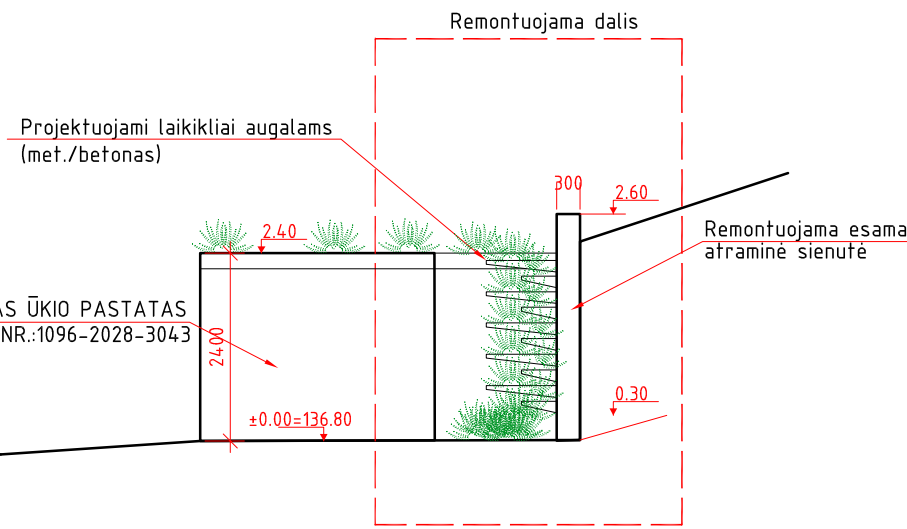
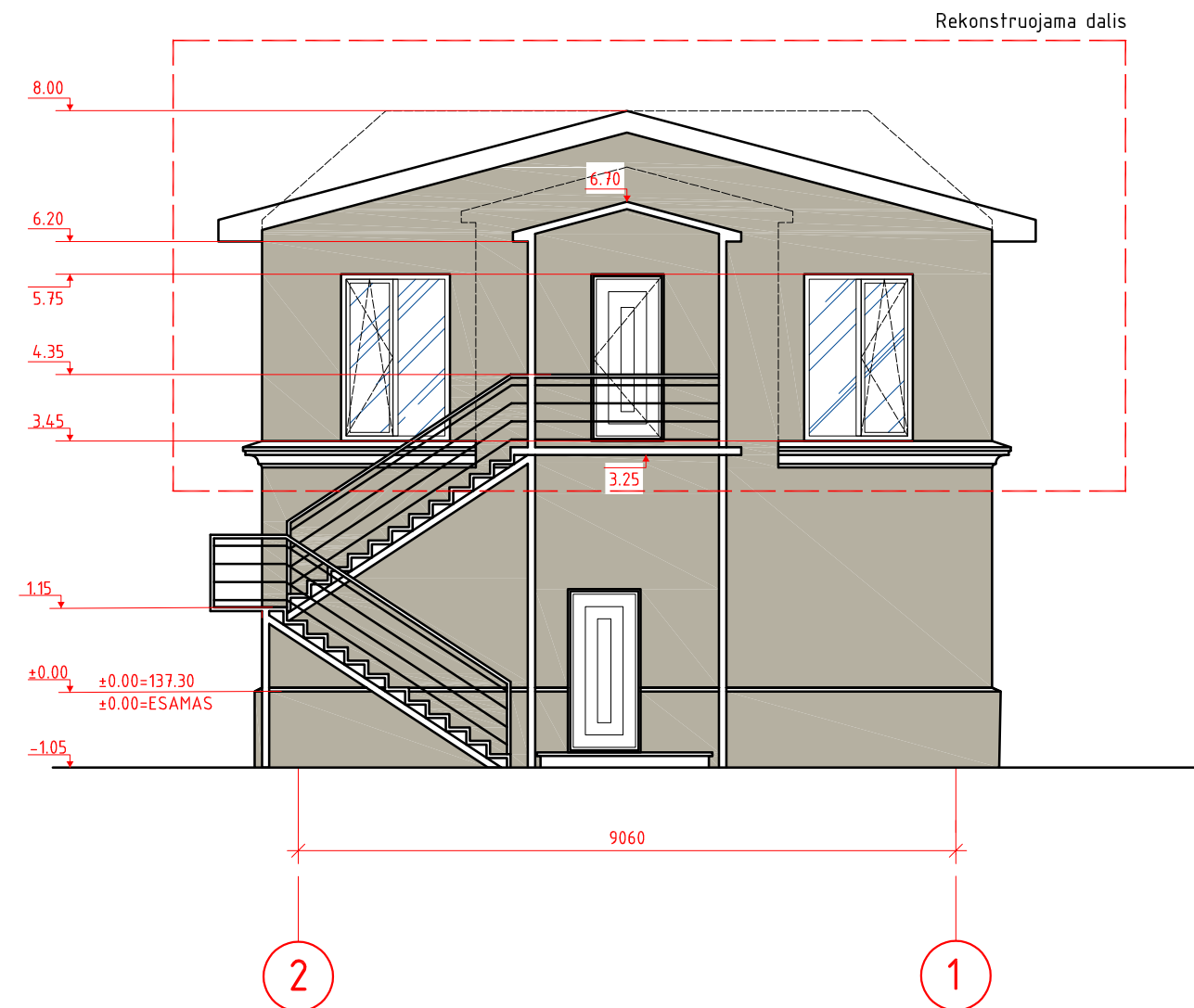
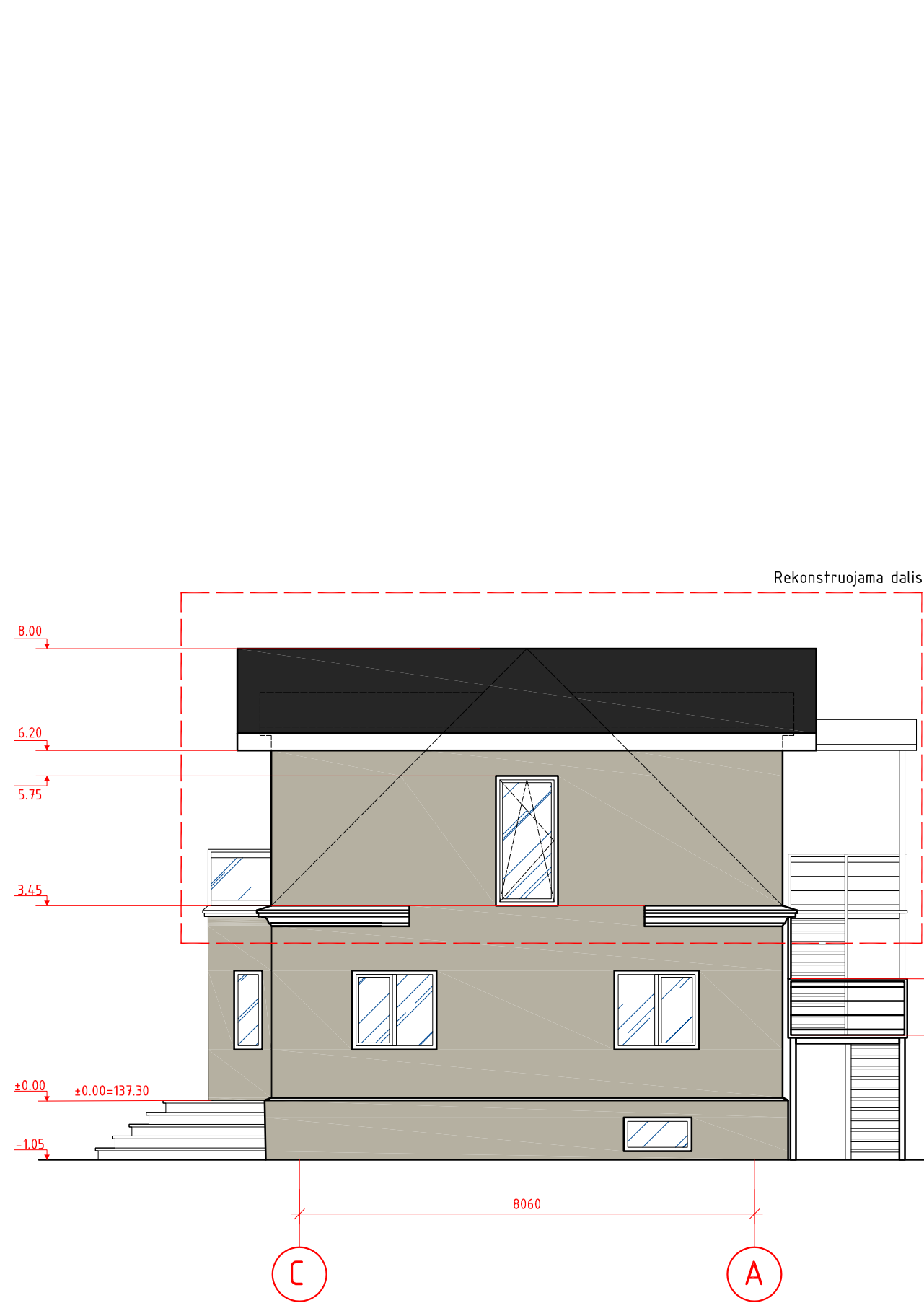

Stogas	Skarda Classic RAL 7016
Fasdas	Tinkas RAL 8007
Cokolis	Tinkas. RAL 8011

0	2024-07	TECHNINIS PROJEKTAS		
LAIDA	IŠLEIDIMO DATA	LAIDOS STATUSAS. KEITIMO PRIEŽASTIS (JEI TAIKOMA)		
KVAL. PATV DOK. NR.	UAB „GERI ARCHITEKTAI“ ĮMONĖS KODAS: 303477910 TEL.: +370 61155004 ŠVIŠIOS G. 4D-2, VILNIUS, LT-03113, LIETUVA		STATINIO PROJEKO PAVADINIMAS: GYVENAMOSIOS PASKIRTIES (VIENO BUTO) PASTATO, RUDENS G. 10, VILNIUS, REKONSTRAVIMO PROJEKTAS	
10803	PV	V. PUPINAS	2024	STATINIO PAVADINIMAS: GYVENAMASIS NAMAS
BG 008684	Arch./Dir.	V. RIMKEVIČIUS	2024	BRĖŽINIO PAVADINIMAS: FASADAI 2-1, C-A. M1:100
BA 000957	Arch	D. MINČINAUSKAS	2024	LAPAS LAPŲ
KALBOS TRUMP. LT	STATYTOJAS: A.S.U. D.U.		DOKUMENTO ŽYMUO: GA-2024-07TP.R10	
				SA-07 7

Teritorijos išsidėstymo schema

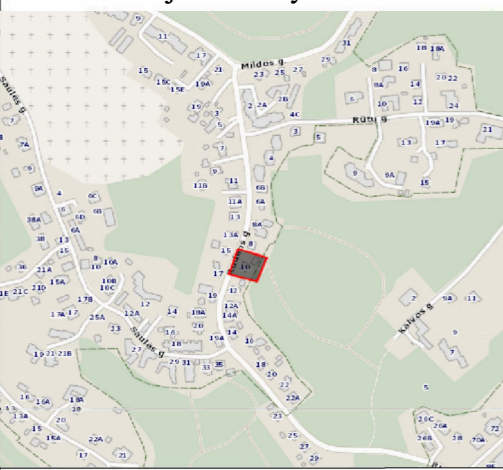

SKLYPO RIBA
REKONSTRUOJAMAS GYVENAMAS NAMAS
UŽSTATYMO LINIJA
PASTATO KOORDINATĖ
ESAMAS IVAŽIAVIMAS Į SKLYPĄ
PATEKIMAS Į PROJEKTUOJAMĄ PASTATĄ
NAIKINAMA

PROJEKT. AUTOMOBILIŲ PARKAVIMO VIETA
VEJA
PASTATO KAMPŲ PLANIRAVIMAS
NAIKINAMOS IZOHIPSĖS
PROJEKTUOJAMOS IZOHIPSĖS
SKALDA
PROJEKTUOJAMA TRINKELIŲ DANGA

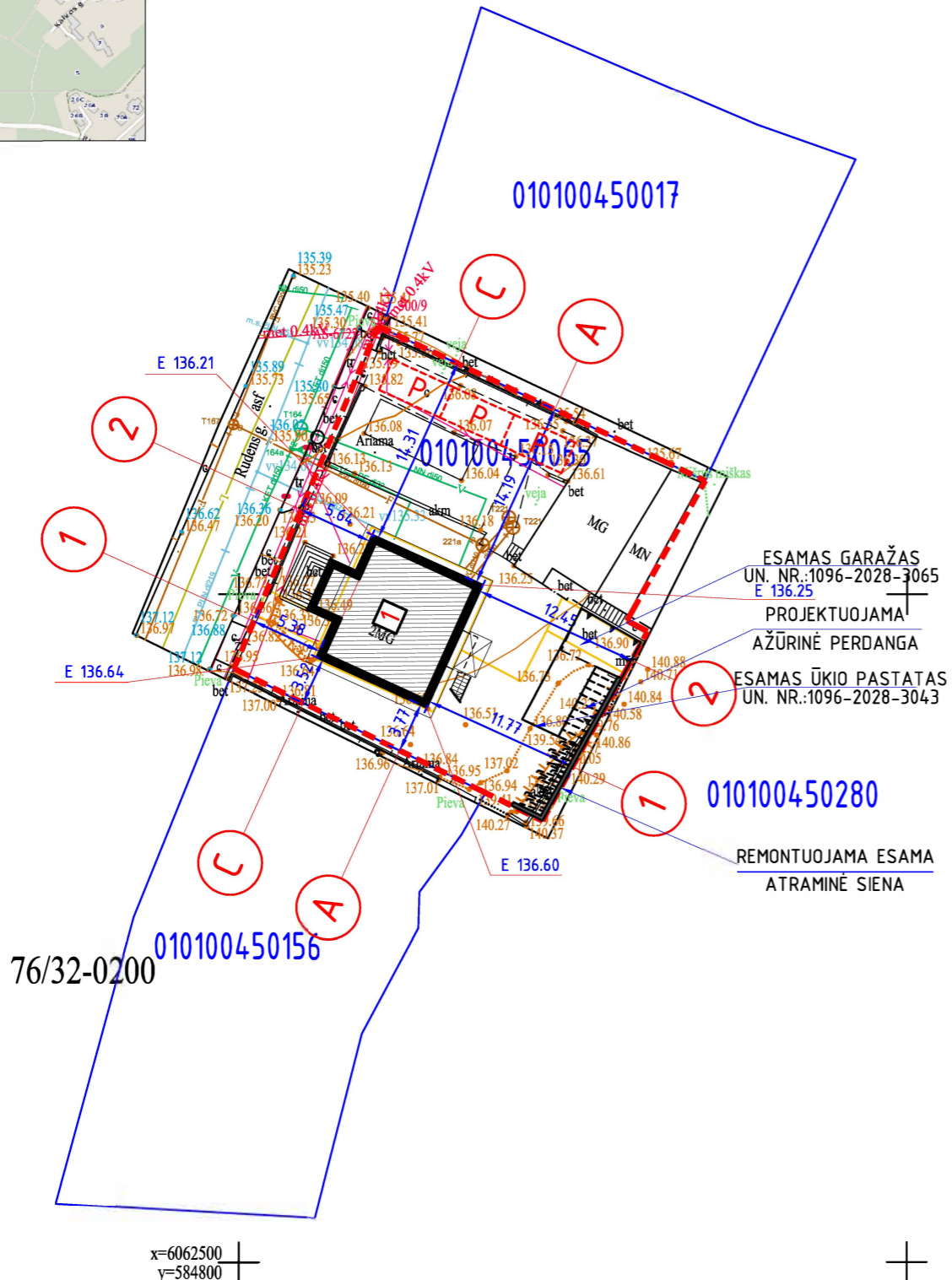

BENDRI TECHNINIAI - EKONOMINIAI RODIKLIAI		
Sklypo plotas	743 m ²	
Užstatymo intensyvumas:	40%	PROJEKT.
Užstatymo tankis:	36%	ESAMAS
REKONSTRUOJAMO GYVENAMOJO NAMO TECHNINIAI - EKONOMINIAI RODIKLIAI		
Užstatymo plotas	134.00 m ²	PRIEŠ 134.00m ²
Bendras plotas	183.51 m ²	PRIEŠ 174.33m ²
Naudingas plotas projekt.	132.02 m ²	PRIEŠ 122.84m ²
Gyvenamasis plotas projekt.	114.65 m ²	PRIEŠ 89.61m ²
Statybos tūris projekt.	850 m ³	PRIEŠ 803m ³
Aukštį skaičius projekt.	2	PRIEŠ 2
Pastato aukštis:	9.05m.	PRIEŠ 9.05m
Konstrukciniai sprendimai:	Pamatai	Gelžbetoniniai
	Sienos	Mūras
	Stogas	Metalas
DANGŲ PLOTAI		
Betoninės trinkelės	99.79 m ²	
Veja (apželdinimo procentas 40%)	315 m ²	
STATINYS - AIKŠTELĖ		
Automobilių parkavimo aikštelė 3vnt. 2,5*5,0m=12.5m ²	37.5 m ²	

Geoido modelis: LIT20G		Pagrindinis objektų padėties tikslumas, cm		TIISI Paslaugos Nr: TIISI-20240701-040965	
Koordinatų sistema: LKS-1994		horizontalios padėties: 7		vertikalios padėties: 9	
Aukščių sistema: LAS07					
PAREIGOS	PAVARDĖ	PARAŠAS	UAB "VILNIAUS TOPOGRAFIJA"		
Direktorius	V. Augūnas		el. paštas: www.topoplanai.lt tel. Nr.: 86		
Geodezininko kvalifikacijos pažymėjimo Nr.1GKV-563			Rudens g. 10, Vilnius, Vilniaus m. sav.		
Objektas: Geodezininkas			PLANO TIPAS Topografinis planas - pilno turinio		
UŽSAKOVAS			Objekto Nr.	Mastelis	Lapų sk. /Nr.
			24T-075	1 : 500	1/1
					Data 2024-06-26

UAB „ID Vilnius“
GIS sk.
2025 01 07
Nr. PP_2722

0	2024-07	TECHNINIS PROJEKTAS			
LAIDA	IŠLEIDIMO DATA	LAIDOS STATUSAS. KEITIMO PRIEŽASTIS (JEI TAIKOMA)			
KVAL. PATV DOK. NR.	UAB „GERI ARCHITEKTAI“ ĮMONĖS KODAS: 303477910 TEL.: +370 61155004 ŠVIESOS G. 4D-2, VILNIUS, LT-03113, LIETUVA			STATINIO PROJEKO PAVADINIMAS: GYVENAMOSIOS PASKIRTIES (VIENO BUTO) PASTATO, RUDENS G. 10, VILNIUS, REKONSTRAVIMO PROJEKTAS	
10803	PV	V. PUPINAS	2024	STATINIO PAVADINIMAS: GYVENAMASIS NAMAS	DALIS
BG 008684	Arch./Dir.	V. RIMKEVIČIUS	2024	BRĖŽINIO PAVADINIMAS: SKLYPO SUTVARKYMO PLANAS, VERTIKALINIS PLANAS M1:500	SA
BA 000957	Arch	D. MINČINAUSKAS	2024		LAPAS LAPŲ
KALBOS TRUMP. LT	STATYTOJAS: A.S.U. D.U.			DOKUMENTO ŽYMUO: GA-2024-07TP.R10	