

Dmitrijus Timofejevas, ind. Veiklos paž. Nr. 724328

Adresas: Rinktinės g. 31-58, Vilnius

Telefonas/faksas: +370 60531470

Elektroninis paštas: dmitrijustim@gmail.com



UŽSAKOVAS: **A. C.**

OBJEKTAS: **Daugiabučio gyvenamojo namo Laisvės pr. 78B, Vilniuje, gyvenamosios paskirties patalpų (buto) Nr. 186A paskirties keitimas į paslaugų paskirties patalpas paprastojo remonto projektas**

ADRESAS: **Vilniaus m.sav., Vilnius, Laisvės pr. 78B-186A**

STATINIO KATEGORIJA: **YPATINGAS**

STATINIO RŪŠIS: **Paprastasis remontas**

PROJEKTO STADIJA: **PRIEŠPROJEK TINIS PASIŪLYMAS**

BYLOS NR.: **20-038-PP**

PROJEKTO LAIDA: **0**

DALYS

BENDROJI DALIS (BD)

UŽSAKOVAS: **A.C.**

PRITARIU (TVIRTINU):

PV	Vilius Kriaučiūnas	A1376
ARCH:	Vilius Kriaučiūnas	A1376



VILNIUS
2020

TURINYS:

I.

BENDROJI DALIS

Projekto titulinys	1 lapas	1
Projekto dokumentų sudėties žiniaraštis	1 lapas	2
Projektavimo užduotis	3 lapai	3-5
Bendrieji statinio rodikliai	1 lapas	6
Aiškinamasis raštas	9 lapai	7-15
Situacijos planas	1 lapas	16
Pirmo aukšto 18 buto planas	1 lapas	17
Fotofiksacija	1 lapas	18

Atskirai failai

Igaliojimas	1 lapas	
Gyvenatojų Balsavimo protokolas	6 lapai	
Bendrasavininkų pastato sarašas	8 lapai	
darbu-priemimo-perdavimo-aktas	1 lapas	
Projektuotojo civilinės atsakomybės draudimas	1 lapas	
Mokejimas	1 lapas	
NT kadastrinė būto byla	6 lapai	
NT išrašas patalpos	2 lapai	
NT išrašas žemės sklypo ir pastato	145 lapai	



VILNIAUS MIESTO SAVIVALDYBĖS ADMINISTRACIJA

PRITARIU
Vyriausiasis miesto architektas

(parašas)
202__m._____d.

PROJEKTINIŲ PASIŪLYMŲ RENGIMO UŽDUOTIS

2020 m.
Vilnius

1. Statinio projekto pavadinimas: Daugiabučio gyvenamojo namo Laisvės pr. 78B, Vilniuje, gyvenamosios paskirties patalpų (buto) Nr. 186A paskirties keitimas į paslaugų paskirties patalpas paprastojo remonto projektas.

2. Nustatomi žemės sklypo naudojimo reglamentai

2.1.	užstatymo tipas	Vadovaujantis Lietuvos Respublikos teritorijų planavimo įstatymo 20 straipsniu žemės sklypo naudojimo reglamentai nenustatomi. Vadovautis Vilniaus miesto savivaldybės tarybos 2007 m. balandžio 4 d. sprendimu Nr. 1-1605 patvirtinto sklypo Laisvės pr. 80 detaliojo plano (TPDR registracija Nr. T00056057) sprendiniais.
2.2.	užstatymo tankis	
2.3.	užstatymo intensyvumas	
2.4.	aukštis (m) nuo statinių statybos zonos esamo žemės paviršiaus	
2.5.	maksimali absoliutinė altitudė (m)	
2.6.	aukštų skaičius (nuo–iki)	
2.7.	automobilių stovėjimo vietų skaičius	Spręsti automobilių parkavimą paslaugų paskirties patalpų eksploatavimui, sklypo plane nurodant normines automobilių stovėjimo vietas. Užtikrinti norminį automobilių parkavimo vietų skaičių pastatui, pagal STR 2.06.04:2014 „Gatvės ir vietinės reikšmės keliai. Bendrieji reikalavimai“ nuostatas, nepažeidžiant trečiųjų asmenų interesų.
2.8.	priklausomų želdynų plotas	Esami.
2.9.	esamų medžių įvertinimas, taksacija	Nereikalinga.

3. Kiti reikalavimai

3.1.	architektūrinės išraiškos priemonės: medžiagiškumas, spalva, tūrio formos, proporcijos, mastelis	Pastato architektūrinė išraiška nekeičiama. Pateikti pastato fasadus su pažymėtomis patalpomis, kuriuose keičiama paskirtis.
3.2.	reikalavimai sklypo sutvarkymui ir apželdinimui	Parengti teritorijos situacijos schemą topografinio plano pagrindu. Pastato teritorijoje išlaikyti esamus infrastruktūros sprendinius.
3.3.	konteksto sąlygojami reikalavimai	Turi atitikti aplinkinį užstatymo kontekstą. Patalpų planinė struktūra – atitinkanti jų paskirtį. Vadovautis STR 2.02.01:2004 „Gyvenamieji pastatai“ nuostatomis. Užtikrinti reikalavimus, keliamus žmonėms su negalia pagal STR 2.03.01:2019 „Statinių prieinamumas“ bei nepažeisti trečiųjų asmenų interesų.

		Vadovaujantis STR 1.04.04:2017 „Statinio projektavimas, projekto ekspertizė“ 61 punktu, projektiniai pasiūlymai turi būti suderinti su LR statybos įstatymo 14 straipsnio I dalies 13 ir 15 punktuose nurodytais asmenimis. Projektiniuose pasiūlymuose spręsti STR 1.01.03:2017 „Statinių klasifikavimas“ 6.3.punkto nuostatas – negyvenamosios paskirties patalpos gyvenamosios paskirties pastatuose turi būti atskirtos nuo kitos paskirties patalpų atitvaromis, turi turėti atskirus įėjimus ir atskirtas (atjungimo ventiliais, apskaitos prietaisais, sklendėmis ir pan.) inžinerines sistemas.
	reikalavimai susisiekimo ir inžinerinių tinklų plėtrai	Esami.
3.4.	kiti teritorijų planavimo dokumentuose nustatyti reikalavimai (bendruosiuose, specialiuosiuose planuose)	Vadovautis Vilniaus miesto savivaldybės teritorijos bendrojo plano (TPDR registracija T00056038) sprendiniais.
3.5.	su projekto įgyvendinimu susijusi būtina viešosios infrastruktūros plėtra	Nenagrinėjama.
3.6.	projektinių pasiūlymų vaizdinės informacijos parengimas	Objekto projektinius pasiūlymus ir vizualizacijas nustatyta tvarka parengti pagal STR 1.04.04:2017 „Statinio projektavimas, projekto ekspertizė“ 13 priedo nuostatas ir teikti visuomenės aptarimui pagal šio Reglamento VIII skyriaus nuostatas.

Julijonas Bučelis, tel. 211 2684, julijonas.bucelis@vilnius.lt

Asta Tiškevičienė, tel. 211 2752, asta.tiskeviciene@vilnius.lt

Lietuvos Respublikos viešojo administravimo įstatymo 36 straipsnis: asmuo turi teisę apskūsti viešojo administravimo subjekto priimtą administracinės procedūros sprendimą savo pasirinkimu administracinių ginčų komisijai arba administraciniam teismui įstatymų nustatyta tvarka.

DETALŪS METADUOMENYS

Dokumento sudarytojas (-ai)	Vilniaus miesto savivaldybė 188710061, Konstitucijos pr. 3, LT-09601, Vilnius
Dokumento pavadinimas (antraštė)	DĖL PROJEKTINIŲ PASIŪLYMŲ RENGIMO UŽDUOTIES PATVIRTINIMO LAISVĖS PR. 78B-186A, VILNIUJE
Dokumento registracijos data ir numeris	2020-11-04 Nr. A659-277/20(3.3.2.26E-VMA)
Dokumento gavimo data ir dokumento gavimo registracijos numeris	–
Dokumento specifikacijos identifikavimo žymuo	ADOC-V1.0
Parašo paskirtis	Pasirašymas
Parašą sukūrusio asmens vardas, pavardė ir pareigos	Mindaugas Pakalnis, Vyriausiojo miesto architekto skyriaus vedėjas, Vyriausiojo miesto architekto skyrius
Sertifikatas išduotas	MINDAUGAS,PAKALNIS LT
Parašo sukūrimo data ir laikas	2020-11-04 15:19:58 (GMT+02:00)
Parašo formatas	XAdES-T
Laiko žymoje nurodytas laikas	2020-11-04 15:20:16 (GMT+02:00)
Informacija apie sertifikavimo paslaugų teikėją	EID-SK 2016, AS Sertifitseerimiskeskus EE
Sertifikato galiojimo laikas	2020-11-03 20:19:13 – 2025-11-02 23:59:59
Informacija apie būdus, naudotus metaduomenų vientisumui užtikrinti	"Registravimas" paskirties metaduomenų vientisumas užtikrintas naudojant "RCSC IssuingCA, VI Registru centras - i.k. 124110246 LT" išduotą sertifikatą "Dokumentų valdymo sistema Avilys, Vilniaus miesto savivaldybės administracija, i.k.188710061 LT", sertifikatas galioja nuo 2018-12-27 14:17:37 iki 2021-12-26 14:17:37
Pagrindinio dokumento priedų skaičius	–
Pagrindinio dokumento priedamų dokumentų skaičius	–
Priedamo dokumento sudarytojas (-ai)	–
Priedamo dokumento pavadinimas (antraštė)	–
Priedamo dokumento registracijos data ir numeris	–
Programinės įrangos, kuria naudojantis sudarytas elektroninis dokumentas, pavadinimas	Dokumentų valdymo sistema „Avilys“, versija 3.5.34
Informacija apie elektroninio dokumento ir elektroninio (-ių) parašo (-ų) tikrinimą (tikrinimo data)	Atitinka specifikacijos keliamus reikalavimus. Visi dokumente esantys elektroniniai parašai galioja (2020-11-04 16:13:00)
Paieškos nuoroda	–
Papildomi metaduomenys	Nuorašą suformavo 2020-11-04 16:13:00 Dokumentų valdymo sistema „Avilys“

1.1 BENDRIEJI STATINIO RODIKLIAI

<i>PAVADINIMAS</i>	<i>Mato vienetas</i>	<i>Kiekis</i>	<i>Pastabos</i>
I. SKLYPAS			
1. Sklypo plotas	m ²	6809	
2. Sklypo užstatymo intensyvumas	%	Esamas	
3. Sklypo užstatymo tankumas	%	Esamas	
II. PASTATAI			
1. DAUGIABUTIS GYVENAMASIS NAMAS			
1. Pastato paskirties rodikliai (gamybos, kitos planuojamos ūkinės veiklos, paslaugų apimtis, butų, vietų, lovų, bendras ir aptarnaujamų žmonių skaičius, kiti rodikliai)			
2. Pastato bendrasis plotas	m ²	27914,71	
3. Pastato naudingasis plotas	m ²	15713,22	
4. Pastato tūris	m ³	103604	
5. Aukštų skaičius	vnt.	9	
6. Pastato aukštis	m	esamas	
7. Butų skaičius (gyvenamajame name), iš jų		227	
7.1 1 kambario	vnt		
7.2 2 ir daugiau kambarių	vnt	227	
8. Energetinio naudingumo klasė		A	
9. Pastato (patalpų) akustinio komforto sąlygų klasė		-	
10. Statinio atsparumo ugniai laipsnis		II	

Projektą keisti leidžiama tik gavus autoriaus sutikimą.
Projekto pakeitimai turi būti suderinti nustatyta tvarka.

Statinio projektovadovas **Vilius Kriaučiūnas A1376**

(vardas, pavardė, parašas, kvalifikacijos atestato arba pažymos Nr., data)



Statinio projekto užsakovas **A.C. pritariu (Tvirtinu):**

(vardas, pavardė, parašas, kvalifikacijos atestato arba pažymos Nr., data)

AIŠKINAMASIS RAŠTAS

1. Projektuojamo statinio pažintiniai duomenys

Statinio projekto pavadinimas: *Daugiabučio gyvenamojo namo Laisvės pr. 78B, Vilniuje, gyvenamosios paskirties patalpų (buto) Nr. 186A paskirties keitimas į paslaugų paskirties patalpas paprastojo remonto projektas*

Statytojas: **A.C.**

Adresas: **Vilniuje, Laisvės pr. 78B, buto Nr. 186A**

Statinio naudojimo paskirtis: **Gyvenamoji paskirtis (trijų ir daugiau butų (daugiabučiai) pastatai)**

Statybos rūšis: **Paprastasis remontas (paskirties keitimas)**

Statinio kategorija: **Ypatingas**

Projektavimo stadija: **Projektiniai pasiūlymai**

Projekto rengimo pagrindas:

2. PRIVALAMŲJŲ TDP DOKUMENTŲ BEI PAGRINDINIŲ NORMATYVINIŲ STATYBOS TECHNINIŲ DOKUMENTŲ, KURIAIS VADOVAUJANTIS PARENGTAS TDP, SĄRAŠAS

LR įstatymai

- 2.1. LR Statybos įstatymas
- 2.2. LR Lietuvos Respublikos teritorijų planavimo įstatymas

2. Statybos techniniai reglamentai:

- STR 1.01.02:2016 „Normatyviniai statybos techniniai dokumentai“;
- STR 1.04.04:2017 „Statinio projektavimas, projekto ekspertizė“;
- STR 1.01.01:2005 „Kultūros paveldo statinio tvarkomųjų statybos darbų reglamentai“;
- STR 1.05.01:2017 „Statybą leidžiantys dokumentai. Statybos užbaigimas. Statybos sustabdymas. Savavališkos statybos padarinių šalinimas. Statybos pagal neteisėtai išduotą statybą leidžiantį dokumentą padarinių šalinimas“;
- STR 1.06.01:2016 „Statybos darbai. Statinio statybos priežiūra“;
- STR 1.01.08:2002 „Statinio statybos rūšys“;
- STR 1.01.03:2017 „Statinių klasifikavimas“;
- STR 1.07.03:2017 „Statinių techninės ir naudojimo priežiūros tvarka. Naujų nekilnojamojo turto kadastro objektų formavimo tvarka“;
- STR 1.12.06:2002 „Statinio naudojimo paskirtis ir gyvavimo trukmė“; STR 2.02.02:2004 „Visuomeninės paskirties statiniai“;
- STR 2.02.07:2012 „Sandėliavimo, gamybos ir pramonės statiniai. Pagrindiniai reikalavimai“;
- STR 2.05.03:2003 „Statybinių konstrukcijų projektavimo pagrindai“;
- STR 2.05.04:2003 „Poveikiai ir apkrovos“;
- STR 2.01.01(1):2005 „Esminis statinio reikalavimas. Mechaninis atsparumas ir pastovumas“;
- STR 2.01.01(2):1999 „Esminiai statinio reikalavimai. Gaisrinė sauga“;
- STR 2.01.01(3):1999 „Esminiai statinio reikalavimai. Higiena, sveikata, aplinkos apsauga“;
- STR 2.01.01(4):2008 „Esminis statinio reikalavimas. Naudojimo sauga“;
- STR 2.01.01(5):2008 „Esminis statinio reikalavimas. Apsauga nuo triukšmo“;
- STR 2.01.01(6):2008 „Esminis statinio reikalavimas. Energijos taupymas ir šilumos išsaugojimas“;
- STR 2.03.01:2001 „Statiniai ir teritorijos. Reikalavimai žmonių su negalia reikmėms“;
- STR 2.01.02:2016 „Pastatų energinio naudingumo projektavimas ir sertifikavimas“;
- STR 2.07.01:2003 „Vandentiekis ir nuotekų šalintuvas. Pastato inžinerinės sistemos. Lauko inžineriniai tinklai“;
- STR 2.09.02:2005 „Šildymas, vėdinimas ir oro kondicionavimas“;
- STR 2.01.05:2003 „Civilinė sauga. Žmonių sanitarinio švarinimo punktų projektavimo reikalavimai“;
- STR 2.01.06:2003 „Statinių žaibosauga. Aktyvioji apsauga nuo žaibo“;
- STR 2.05.02:2008 „Statinių konstrukcijos. Stogai“;

- STR 2.05.05:2005 „Betoninių ir gelžbetoninių konstrukcijų projektavimas“;
- STR 2.05.06:2005 „Aliumininių konstrukcijų projektavimas“;
- STR 2.05.07:2005 „Medinių konstrukcijų projektavimas“;
- STR 2.05.08:2005 „Plieninių konstrukcijų projektavimas. Pagrindinės nuostatos“;
- STR 2.05.09:2005 „Mūrinių konstrukcijų projektavimas“;
- STR 2.05.13:2004 „Statinių konstrukcijos. Grindys“;
- STR 2.05.20:2006 „Langai ir išorinės įėjimo durys“.

4. Higienos normos:

- HN 42:2009 „Gyvenamųjų ir visuomeninių pastatų patalpų mikroklimatas“;
- HN 33:2011 „Triukšmo ribiniai dydžiai gyvenamuosiuose ir visuomeninės paskirties pastatuose bei jų aplinkoje“.

3. BENDROJI DALIS, ESAMA SITUACIJA

Pastatymo metai: 2007

Kategorija: Daugiabutis gyvenamasis namas pažymėtas un. Nr. 4400-1505-7860.

Tipas: Gyvenamasis pastatas

Paskirtis: Gyvenamoji (daugiabutis)

Aukštų skaičius: 9 (penkiaaukštis)

Baigtumo procentas 100%.

Sienos: blokeliai

Užstatymo plotas- 6383.00 kv.m.. Bendras plotas- 27914.71 kv.m..

Projektuojamos patalpos yra daugiabučiame name (unik.nr. 4400-1505-7860) adresu Laisvės pr. 78B, Vilniuje. Šios patalpos yra gyvenamos – butas (unik.Nr. 4400-5474-1494:8939).

Butas gyvenamas, bus vykdoma grožio (plaukų kirpimo, manikiūro) paslaugos.

Patalpos nuosavybės teise priklauso A.C.

Projekto sprendiniai užtikrina esminius statinio gaisrinės saugos, higienos, sveikatos, naudojimo saugos ir kitus reikalavimus.

Projekto detalumas atitinka STR 1.04.04:2017 „Statinio projektavimas, projekto ekspertizė“ reikalavimus.

4. SKLYPO PLANO DALIS

Daugiabutis gyvenamasis namas Laisvės pr. 78B, kuriame atliekami gyvenamųjų patalpų paskirties keitimo į paslaugų paskirtį paprastojo remonto darbai yra žemės sklype, adresu Laisvės pr. 78B (kad.nr. 0101/0019:782). Aplink sklypą nėra suformuotų sklypų. Į sklypą patenkama privažiavimų iš pietų pusės keliu iš Laisvės pr.

Paskirtis – kita;

Bendras žemės sklypo plotas – 0.6809 ha.

Žemės apribojimai- vandens tiekimo ir nuotekų, paviršinių nuotekų tvarkymo infrastruktūros apsaugos zonos, skirstomųjų dujotiekių apsaugos zonos, elektros tinklų apsaugos zonos, viešųjų ryšių tinklų elektroninių ryšių infrastruktūros apsaugos zonos.

Vykdamas paprastojo remonto projektą, sklypo plano sprendiniai nekeičiami.

Teritorijos aplinkotvarkos planas

Įvažiavimas į sklypą lieka esamas. Asfaltbetonio danga lieka esama, ardymo darbai neatliekami. Naudojama bus automobilių privažiavimui prie pastato, ir statymui. Projekte užtikrinamas norminis automobilių parkavimo vietų skaičius nustatomas vadovaujantis STR 2.06.04:2011 „Gatvės. Bendrieji reikalavimai.“ bei Vilniaus miesto savivaldybės tarybos patvirtintu 2017-12-20 sprendimu Nr. 1-1312 „Dėl Vilniaus miesto savivaldybės teritorijos suskirstymo į zonas pagal nustatytus automobilių stovėjimo vietų skaičiaus koeficientus schemos, kompensavimo už papildomai įrengtas automobilių stovėjimo vietas tvarkos aprašo ir sutarties formos tvirtinimo“. Papildomas automobilių parkavimas, planuojamas esamoje automobilių aikštelėje. Sklype želdynai su vaikų žaidimo aikšte, sporto aikšte ir ramaus poilsio vietomis senjorams- esami. Buitinių atliekų konteineriai- esami.

Želdynai

Sklype esami medžiai, krūmai ir kiti želdynai. Sklypo apželdinimas nemažiau 25% neužstatyto sklypo ploto.

Inžineriniai tinklai

Lauko inžineriniai tinklai

Pastato inžineriniai tinklai- esami.

Statinio vidaus inžineriniai tinklai

Statinio vidaus inžinerinėms sistemoms: šildymo, vėdinimo, elektrotechnikos, žaibosaugos, gaisrinės signalizacijos, bus parengiama atskiru projektu.

5. PROJEKTINIAI SPRENDINIAI



Šiame projekte planuojama pakeisti paskirtį iš gyvenamosios į paslaugų atliekant paprastąjį remontą. Projektuojamos patalpos yra pirmame aukšte, į jas patekti galima iš lauko per įėjimo vitrinines durys, ir iš vidaus. Neįgaliųjų patekimui į projektuojamas paslaugų patalpas yra numatytas nuimamas pandusas, kuris montuojamas prie esamos aikštelės – pakylos prie patalpų. Pastato konstrukcijos, esminiai standumo rodikliai, gaisro apkrova ir pavojingumas nekeičiami. Projektiniai sprendiniai neįtakoja esamo užstatymo. Patalpų eksplikacijos ir plotai nurodyti brėžiniuose. Pastato aukštingumas, plotas, užstatymas, išorės matmenys nesikeičia. Automobilių stovėjimo vietos išlieka žemės sklypo kieme. Pastate esančių patalpų eksplikacijos ir plotai nurodyti brėžinyje.

Lauko sienos: esamos – mūro.

Vidinės sienos: Apdaila – dažymas vandens pagrindo dažais ant glaistytų tinkuotų sienų ir karkasinių gipsokartono plokščių pertvarų. Lubų apdaila – dažomos, glaistomos pakabinamosios lygios gipsokartono plokštės.

Žemės darbai, susiję su reljefo keitimu nenumatomi. Prie pastato priėjimo bei privažiavimo vietos nekeičiamos.

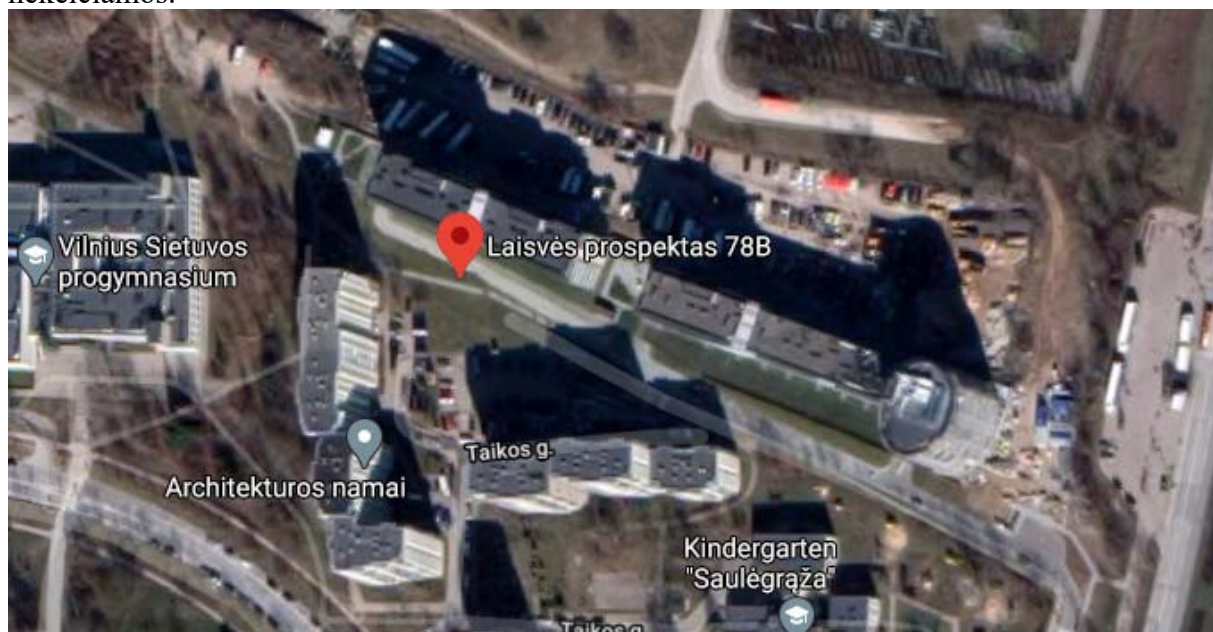

Inžinerinis aprūpinimas.

Inžinerinis aprūpinimas esamas. Teritorijoje yra šios inžinerinės komunikacijos: vandentiekio, nuotekynės tinklai, elektros tinklai, ryšių tinklai, karšto vandens tiekimo tinklai. Patalpose taip pat yra visi aukščiau išvardinti tinklai.

Numatoma pastato vidaus aplinkos garso klasė – C.

Prevenčinės civilinės saugos, apsaugos nuo vandalizmo priemonės.

Siekiant išvengti kritimo paslydus, dangoms naudojamos neslidžios medžiagos. Kad būtų išvengta kritimo užkliuvus ar apvirtus, pastate nėra lygio kritimo, slidumo pasikeitimo ar žemų kliūčių. Patalpos suprojektuotos taip, kad būtų išvengta nelaimingų atsitikimų (dėl paslydimo, kritimo, sniego nuošliaužų, varveklių kritimo, susidūrimo, nudegimo, nutrenkimo ar susižalojimo elektros srove, sprogimo) rizikos.

Turto ir žmonių apsaugai numatoma:

- Langai su stiklo paketais ir su įstiklinimu iš vidinės rėmo pusės;
- Išorės durys – sustiprintos konstrukcijos;
- Patikimi užraktai;
- Efektyvi natūrali patalpų ventiliacija.

Atitvarų šilumos perdavimo koeficientai, pastato (patalpos) šilumos nuostolių suma, energetinio naudingumo klasė.

Remontuojamų patalpų atitvarinių konstrukcijų, langų bei lauko durų šilumos perdavimo koeficientai atitinka STR. 2.05.01:2005 „Pastatų atitvarų šiluminė technika“ keliamus reikalavimus.

Pastato elementų šilumos laidumo koeficientai:

Langų/ vitrinų konstrukcija: 1,60 W/m²K

Išorinės sienos 0,25 W/m²K

Lubos/ stogas 0,20 W/m²K

Grindys ant grunto, pakraščių zona: 0,30 W/m²K

Remontuojamų patalpų energetinio naudingumo klasė – A.

7. HIGIENOS REIKALAVIMAI VIDAUS PATALPOMS

Higiena, sveikata, aplinkos apsauga.

Daugiabutis gyvenamasis namas nepatenka į apsaugos ir sanitarines apsaugos zonas, radiotechninių objektų skleidžiamos elektromagnetinės spinduliuotės ir triukšmo sukuriamas sanitarines apsaugos ir ribinio užstatymo zonas. Teritorija yra ramioje vietoje ir tvarkinga, tad triukšmas neviršys nustatytų triukšmo ribinių dydžių. Patalpos suprojektuotos taip, kad nekeltų grėsmės statinyje ar prie jo būnantiems žmonėms dėl šių priežasčių:

- Kenksmingų dujų išsiskyrimo;
- Pavojingų dalelių ar dujų buvimo ore;
- Vandens ar dirvožemio taršos ir gyvųjų organizmų nuodijimo;
- Netinkamo nuotekų, dūmų, kietųjų ar skystųjų atliekų pašalinimo;
- Drėgmės statinio dalyse ir jo dalių vidaus paviršiuose.

Statinyje sudaromos normalios gyvenimo sąlygos – užtikrinamas optimalus temperatūros ir drėgmės režimas, geriamos kokybės vandens tiekimas, nuotekų šalinimas, patalpų šildymas, vėdinimas, natūralus ir dirbtinis apšvietimas.

Atliekant projekto papildymą, detalizavimą, būtina vadovautis STR 2,01,01(3):1999 „Esminiai statinio reikalavimai. Higiena, sveikata, aplinkos apsauga“, HN 42:2009 „Gyvenamųjų ir visuomeninių pastatų

mikroklimatas“, kitais techniniais reglamentais, įstatymais, normatyvais.

Vėdinimas ir šildymas.

Šildymo sistema, konstrukcijos ir numatomos naudoti medžiagos ir gaminiai užtikrina visuomeninės paskirties patalpų šiluminį komfortą ir atitinka HN 42:2009 „Gyvenamųjų ir visuomeninių pastatų patalpų mikroklimatas“ reikalavimus.

Naudojama esama vėdinimo sistema ir šildymo oro sistema atitinka HN 42:2009 „Gyvenamųjų ir visuomeninių pastatų patalpų mikroklimatas“ reikalavimus. Naudojant šildymo oru sistemas, paslaugų paskirties patalpos šildomos oru, derinant su oro tiekimo ar oro kondicionavimo sistemomis. Naudojant recirkuliuotą orą, kad patalpose būtų galima palaikyti mikroklimato parametrus (oro temperatūra - ne žemesnė kaip 18°C, santykinė oro drėgmė – ne didesnė kaip 65 proc., oro judėjimo greitis šaltuoju metų laiku ne didesnis kaip 0,15 m/s, šiltuoju metų laiku – ne didesnis kaip 0,25 m/s). Šių patalpų papildoma ventiliacija galima per langus. Patalpose oro slėgis turi pasiskirstyti taip, kad normaliomis pastato naudojimo sąlygomis oras tekėtų iš švaresnių vietų į labiau užterštas.

Patalpų mikroklimatas.

Mikroklimatas – grožio salone turi būti suprojektuotos ir įrengtos tokios mikroklimato parametrus palaikančios ir reguliuojančios šildymo, vėdinimo ir (ar) oro kondicionavimo sistemos, kad būtų galima palaikyti šiame punkte nurodytus mikroklimato parametrus. Projektuojamos patalpos atitinka Lietuvos higienos normos HN 117:2007 „Grožio paslaugų sveikatos saugos reikalavimai“. Grožio salone numatyta iki 3 darbo vietų bei yra šios patalpos:

1. grožio paslaugų teikimo patalpa;
2. paslaugų teikimo patalpoje įrengta atskira zona, skirta laukiantiems paslaugų vartotojams;
3. pagalbinė patalpa teikiančių paslaugas asmenų darbo drabužiams ir asmeniniams drabužiams bei daiktams laikyti (darbo priemonėms laikyti) bei įrengta skalbimo zona;
4. tualetas.

Grožio salone oro temperatūra ne žemesnė kaip 18 °C, santykinė oro drėgmė – ne didesnė kaip 65 proc., oro judėjimo greitis šaltuoju metų laiku neturi būti didesnis kaip 0,15 m/s, šiltuoju metų laiku – ne didesnis kaip 0,25 m/s.

Vandentiekis, nuotekos, patalpų šildymas.

Patalpoms eksploatuoti numatomi esami vandentiekio, nuotekų, elektros, šildymo tinklai, įvadai, ir įrenginiai, natūrali ventiliacija.

Tiekiamas šaltas ir karštas vanduo atitinka geriamojo vandens kokybės reikalavimus. Karšto vandens čiaupe temperatūra turi būti ne žemesnė kaip 50°C (išmatavus temperatūrą po 1 min., kai buvo atsuktas čiaupas ir paleistas vanduo), šalto – ne aukštesnė kaip 20 °C (išmatavus temperatūrą po 2 min., kai buvo atsuktas čiaupas ir paleistas vanduo). Karštas vanduo nuolat tiekiamas į tualetą įrengtą praustuva. Kas 3 mėnesius karšto vandens tiekimo sistemoje vandens temperatūra profilaktiškai bus pakeliama iki ne žemesnės kaip 66°C temperatūros ir išlaikoma ne trumpiau kaip 25 min.

Patalpų apšvietimas.

Patalpų insoliacija: natūralus ir dirbtinis apšvietimas. Patalpos yra 1 aukšte. Natūralus apšvietimas yra per langus. Patalpų apšvietimas patalpose atitinka HN 98:2014 „Natūralus ir dirbtinis darbo vietų apšvietimas. Apšvietos ribinės vertės ir bendrieji matavimo reikalavimai“, HN 117:2007 „Grožio paslaugų sveikatos saugos reikalavimai“. Dirbtinė apšvieta grožio paslaugų teikimo darbo vietose turi būti ne mažesnė kaip 500 liuksų (jeigu grožio paslaugų teikimo patalpose neįrengtas natūralus apšvietimas, dirbtinei apšvietai turi būti naudojamos dienos šviesos lempos). Šviestuvai įrengti remiantis reglamentuotomis higienos normomis. Dirbtiniam apšvietimui naudojami šviestuvai ir lempos, pagal gamintojo deklaraciją skirti konkrečių patalpų apšvietimui. Patalpų apšvietimui naudojami šviestuvai su ekonomiškais lempomis. Paslaugų paskirties vidaus patalpų ir langų ploto santykis užtikrina natūralios šviesos patekimo norminį kiekį.

Apsauga nuo triukšmo.

Patalpose triukšmo ribiniai dydžiai atitinka HN 33:2011 „Triukšmo ribiniai dydžiai gyvenamuosiuose ir visuomeninės paskirties pastatuose bei jų aplinkoje“ reikalavimus. Patalpos suprojektuotos taip, kad jose ir šalia jo esančių žmonių girdimo triukšmo lygis nekeltų grėsmės jų sveikatai ir atitiktų jų darbui būtinas komfortines aplinkos sąlygos. Paslaugų tiekimas numatomas nuo 10.00 val iki 19.00 vakaro, grožio salono triukšmo intensyvumas yra pasyvus, kuris nesukels papildomo triukšmo. Patalpų atitvarinės konstrukcijos užtikrina norminę garso izoliaciją ir apsaugo gyventojus nuo išorės triukšmo. Patalpų viduje triukšmo ir vibracijos šaltinių nebus.

Rengiant paskirties keitimo projektą, vadovaujantis STR.2.01.07:2003 „Pastatų vidaus ir išorės aplinkos apsauga nuo triukšmo“ 5.2. punktu keičiant pastato (patalpų) paskirtį, apsaugos nuo triukšmo kokybė turi atitikti ne žemesnes atitinkamų rodiklių vertes, taikomas atitinkamos paskirties pastatų (patalpų) C garso klasei.

8. GAISRINĖ SAUGA.

Projektas parengtas atsižvelgiant į tai, kad kilusio gaisro metu:

1. laikančios konstrukcijos tam tikrą laiką išlaikytų apkrovą;
2. būtų ribojamas ugnies bei dūmų plitimas statinyje;
3. būtų ribojamas gaisro plitimas į gretimus statinius;
4. žmonės galėtų saugiai išeiti iš statinio ar būtų galima juos gelbėti kitomis priemonėmis;
5. pradėtų veikti žmonių įspėjimo apie kilusį gaisrą sistema;

6. ugniagesiai gelbėtojai galėtų saugiai dirbti.

Pastate evakavimo keliai išėjimų link ir patys išėjimai visada privalo būti laisvi. Visi naudojami įrenginiai turi būti tinkamai prižiūrimi. Būtina nuolatos tikrinti saugos įrenginių (įspėjamieji pavojaus įrenginiai ir kt.) veikimą. Visi evakavimo keliai ir išėjimai ženklinami specialiu ženklinimu. Evakavimo išėjimo durys neturi būti rakinamos. Iš patalpų žmonių evakuacija vykdoma tiesiai į lauką. Prie pastato yra numatytas tinkamas privažiavimas gaisrinei technikai iš Sodų g. Privažiavimo danga – asfaltas. Pastatas atsižvelgiant į jo gaisro apkrovos kategoriją ir jam statyti panaudotų konstrukcijų atsparumą ugniai, priskiriamas III atsparumo ugniai laipsniui, gaisro apkrovos kategorija – 1. I elektros tiekimo patikimumo kategorijos vartotojai: evakuacinis apšvietimas, signalizacijos bei įspėjimo apie gaisrą sistema.

Dūmų šalinimas

Priešdūminės vėdinimo (dūmų šalinimo) sistemos privalo garantuoti gaisro metu susidarančių dūmų šalinimą, užtikrinantį saugią žmonių evakuaciją iš pastato patalpų. Remontuojamose patalpose yra natūralus priešdūminis vėdinimas per esamus langus bei rankiniu būdu varstomus langus dūmams pašalinti, vadovaujantis STR 2.09.02:2005 „Šildymas, vėdinimas ir oro kondicionavimas“ reikalavimais. Remiantis statinių gaisrinio vandentiekio sistemų projektavimo ir įrengimo taisyklėmis, vidaus gaisrinis vandentiekis neprojektuojamas. Pirminės gaisro gesinimo priemonės – ABC tipo gesintuvai.

Šildymo-vėdinimo dalis.

Patalpų šildymui yra numatoma šildymo sistema naudojant esamus resursus, šildymui numatomi elektriniai šildymo prietaisai. Patalpų vėdinimas – esamas, mišrus.

Elektrotechninė dalis.

Remontuojamose patalpose privaloma įrengti 2 tipo perspėjimo apie gaisrą ir evakuacijos valdymo sistemą. Šios sistemos veikimui privaloma užtikrinti I elektros energijos tiekimo patikimumo kategoriją. I patikimumo kategorijai priskiriamų įrenginių elektros maitinimas užtikrinamas akumuliatorių pagalba. Projektuojamų patalpų instaliacijai numatoma naudoti esamus energetinius resursus. Kabeliams, vamzdžiams, ortakiams kertant statybines konstrukcijas (priešgaisrines sienas, pertvaras, perdangas), angos tarp šių komunikacijų ir statybinių konstrukcijų per visą jų storį turi būti užsandarinamos statybiniu skiediniu, nedegia akmens vata. Tiesiant kanaluose, loviuose, nišose elektros laidus, kabelius ir kitas komunikacijas, kuriomis galimas ugnies plitimas, būtina numatyti angų užsandarinimą statybiniu skiediniu, nedegia akmens vata konstrukcijų kirtimo vietose per visą kertamos konstrukcijos storį. Name montuojami autonominiai dūmų davikliai. Gaisrinė signalizacija gali būti montuojama užsakovo pageidavimu.

9. APLINKOS APSAUGA.

Remonto metu susidaręs statybinis laužas turi būti priduosas atliekas tvarkančioms organizacijoms. Statybinis laužas turi būti saugomas konteineriuose ir išvežamas savivarčiais, su uždangalu. Pakrautas statybinis laužas papildomai aplaistomas vandeniu. Ruberoido, izolo, apsauginių plėvelių, stiklo, asbesto atliekos sandėliuojamos aptvertoje aikštelėje ir išvežamos į perdirbimo ar atskiras atliekas tvarkančias įmones. Statybvietėje turi būti rūšiuojamos susidarančios perdirbimui tinkamos atliekos ir pakartotiniam naudojimui tinkamos konstrukcijos (medžiagos). Turi būti rūšiuojamos kitos atliekos – antrinės žaliavos, pavojingos atliekos. Nepavojingos statybinės atliekos gali būti saugomos statybvietėje ne ilgiau kaip vienerius metus nuo jų susidarymo dienos, tačiau ne ilgiau kaip iki statybos darbų pabaigos. Pavojingos statybinės atliekos turi būti saugomos pagal atliekų tvarkymo taisyklėse nustatytus reikalavimus ne ilgiau kaip 3 mėnesius nuo jų susidarymo, tačiau ne ilgiau kaip iki statybos darbų pabaigos taip, kad nekeltų pavojaus aplinkai ir žmonių sveikatai. statinio statyba, rekonstravimas, remontas ar griovimas, atliekų tvarkymo taisyklėse nustatyta tvarka. Statybinių atliekų apskaitos dokumentai saugomi pagal atliekų tvarkymo taisyklių reikalavimus. Duomenys apie statybinių atliekų išvežimą įrašomi Statybos darbų žurnale, kaip nurodyta Statybos techniniame reglamente STR 1.08.02:2002 „Statybos darbai“.

10. BENDRIOJI TECHNINĖ SPECIFIKACIJA IR NURODYMAI

Bendroji dalis

Techninių specifikacijų reikalavimai vykdomi kartu su projekte pateiktomis schemomis, aiškinamojo rašto sprendiniais ir brėžiniais. Jei projekto realizacijos metu numatomi pakeitimai, rangovas privalo informuoti užsakovą ir suderinti sprendimus.

Visus statybos ir apdailos darbus rangovas privalo pradėti tik parengus darbų vykdymo projektą, vadovaujantis projekte pateiktais bendrais statybos paruošimo ir organizavimo sprendiniais, techninėmis specifikacijomis, brėžiniais. Parengto projekto sudėtis atitinka STR 1.04.04:2017 „Statinio projektavimas, projekto ekspertizė“ reikalavimus.

Įstatymai ir reikalavimai

Užsakovas, Inžinierius, Rangovas, Subrangovai ir kiti statybos proceso dalyviai privalo vadovautis Lietuvos Respublikos įstatymais. Visos konstrukcijos, gaminiai ir medžiagos turi atitikti Lietuvos Respublikos ir Europos Sąjungos normų reikalavimus. Taip pat turi būti laikomasi Užsakovo reikalavimų. Rangovas yra atsakingas už visų leidimų iš valdžios įstaigų ir kitų institucijų gavimą. Visos konstrukcijos ir įranga turi būti sertifikuoti arba pripažinti tinkamais naudoti Lietuvoje nustatyta tvarka ir turėti atitikties įvertinimo dokumentą. Rangovas privalo palaikyti ryšį su Lietuvos Respublikos kontroliuojančiomis institucijomis, užtikrinti jų patikrinimus savo sąskaita bei ištaisyti trūkumus, kuriuos jie atras šių patikrinimų metu. Rangovas turi vykdyti visus Lietuvos Respublikos normatyvinius reikalavimus ir taisykles, išleistas bet kurios valdžios įstaigos, kurios jurisdikcijoje yra statybos aikštelė. Atsakingi darbai ir konstrukcijos, nurodyti techninėse specifikacijose, turi būti priimti techninės priežiūros inžinieriaus tai įforminant aktu, o baigtas statinys turi būti priimtas naudoti Lietuvos Respublikoje nustatyta tvarka. Subrangovai, jei Rangovas naudojasi Subrangovų paslaugomis, prieš pradėdamas konkretų darbą reikia gauti Užsakovo sutikimą. Rangovas pasirenkamus Subrangovus turi aptarti su Užsakovu ir gauti jo pritarimą.

Dokumentų eilės tvarka

Jei tarp brėžinių ir specifikacijų iškyla kokių nors skirtumų, svarbesne laikoma specifikacija. Tačiau Rangovas turi atkreipti Užsakovo dėmesį į visus didesnius neatitikimus. Jei kokių pakeitimų atsiranda nuostatuose, teisiniuose dokumentuose, standartuose ir t.t., svarbesniais laikomi specifikacijos ir brėžiniai. Tačiau Rangovas turi informuoti Užsakovą apie visus tokius neatitikimus prieš nusprenddamas imtis konkrečių veiksmų, ypač teisinių dokumentų, nuostatų ar standartų atžvilgiu.

Techninio projekto (TP) keitimas

Rangovas neturi teisės pats nukrypti nuo brėžinių ar specifikacijų, arba bendrai su priežiūros darbus vykdančiu Inžinieriumi ar projektuotoju daryti techninio projekto pakeitimus, atlikti papildomus darbus ar keisti statybines medžiagas. Tokį leidimą gali išduoti tik Užsakovo įgaliotas asmuo arba pats Užsakovas. Apie visus pakeitimus ir papildomus darbus reikia informuoti susirinkimo darbo objekte metu, dar nepradėjus tokių pakeitimų.

Rangovo atliekami brėžiniai ir dokumentai

Brėžiniai ir kita dokumentacija turi būti ruošiami lietuvių kalba.

Baigus darbus ir pridudant statybą Rangovas turi parengti ir pateikti Užsakovui statybos atliktų darbų dokumentaciją su visais įneštais pakeitimais, papildymais, išmatavimais, debitais ir kt. patikslinimais vietoje.

Apdailos darbų TS bendroji dalis

Visos statybos metu naudojamos medžiagos privalo būti sertifikuotos LR ir turėti atitikties deklaracijas. Visus statybos ir apdailos darbus rangovas privalo pradėti tik parengus darbų vykdymo projektą, vadovaujantis projekte pateiktais bendrais statybos paruošimo ir organizavimo sprendiniais, techninėmis specifikacijomis, brėžiniais.

Apdailos darbai turi būti atliekami esant teigiamai (>10°C) aplinkos temperatūrai, kai oro drėgnumas nedidesnis kaip 60 %. Apdailos darbai pradėdami, kai visiškai baigti statybos-montavimo ir specialieji darbai, įstatyti durų ir langų blokai, užtaisytos sandūros, sumontuotos palangės, užtaisytos laikinos angos pertvarose ir perdangose,

sumontuota ir išbandyta centrinio šildymo sistema, vandentiekis, kanalizacija, išvedžiota elektros apšvietimo ir ryšių instaliacija, išvalytos patalpos. Statybinės atliekos susidarė vykstant statybos darbus privalo būti rūšiuojamos, pakraunamos darbų eigoje į autotransportą ir išvežamos į statybinių atliekų perdirbimo vietą. Iki statybos darbų pradžios būtina sudaryti sutartį su statybinės atliekas utilizuojančia įmone, kuri turi atitinkamą sertifikatą. Būtina vengti šiukšlių ir nuolaužų sandėliavimo remontuojamose patalpose. Vykstant statybos (montavimo) darbus, nuokrypiu nuo projektinių dydžių neturi viršyti statybos norminiuose dokumentuose nurodytų dydžių. Vadovaujantis STR 1.09.05:2002 „Statinio statybos techninė priežiūra“ reikalavimais, paprastojo remonto projekto sprendinių vykdymui statybos techninė priežiūra yra privaloma. Vadovaujantis STR 1.05.01:2017 „Statybą leidžiantys dokumentai. Statybos užbaigimas. Statybos sustabdymas. Savavališkos statybos padarinių šalinimas. Statybos pagal neteisėtai išduotą statybą leidžiantį dokumentą padarinių šalinimas“ reikalavimais, statybos užbaigimo metu privaloma atlikti: akustinio triukšmo, geriamo vandens, dirbtinės apšvietos tyrimus, pastato energetinio naudingumo sertifikavimas.

Daugiabučio gyvenamojo namo Laisvės pr. 78B, Vilniuje, gyvenamosios paskirties patalpų (buto) Nr. 186A paskirties keitimas į paslaugų paskirties patalpas paprastojo remonto projekto sprendiniai atitinka užsakovo(statytojo) projektavimo užduoties nurodymus, LR galiojančius įstatymus, statybos techninius reglamentus, higieninių normų, aplinkos apsaugos ir kt. normatyvinių dokumentų reikalavimus.

PV. At.nr. A1376
V.Kriaučiūnas



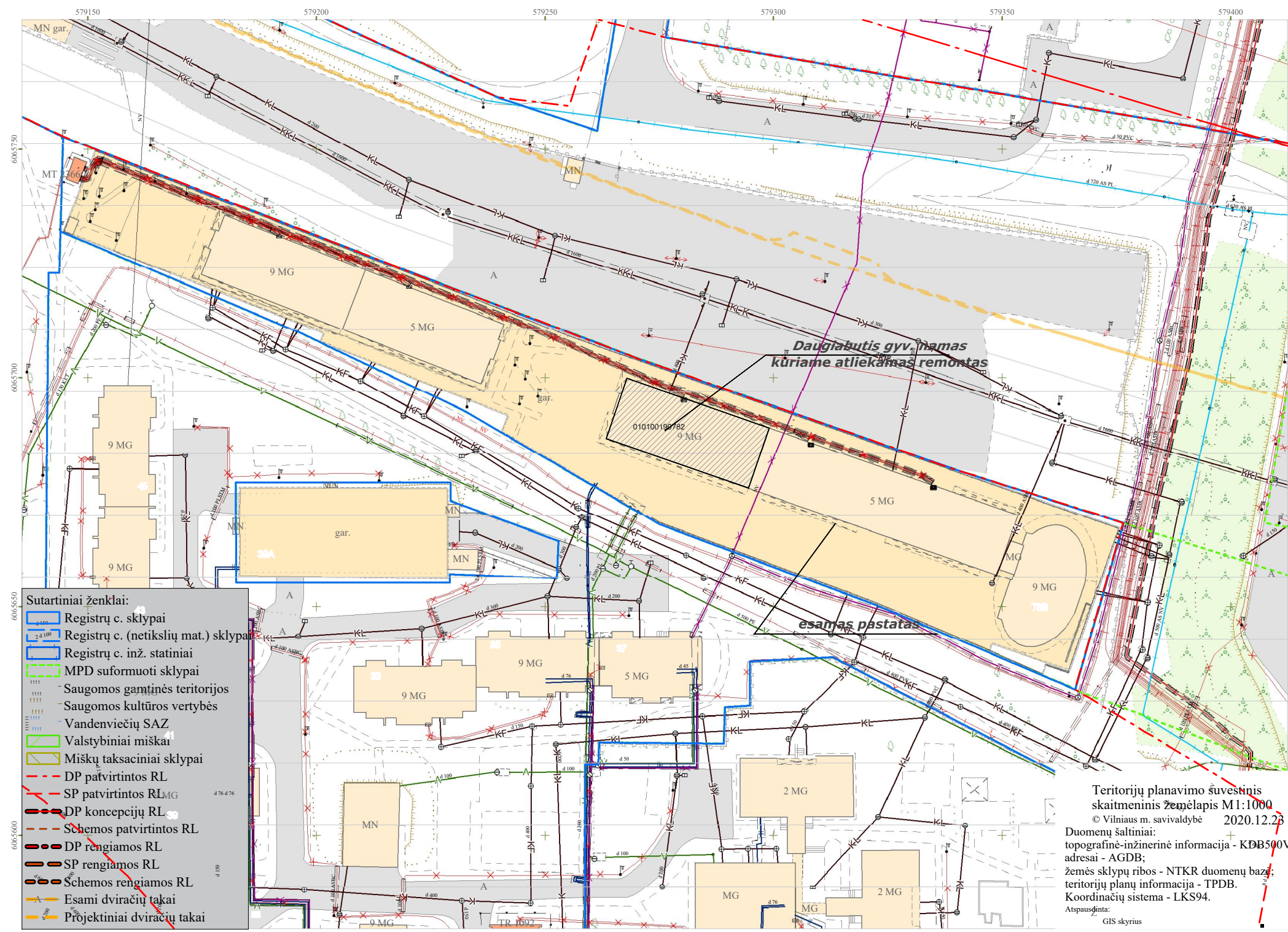

- Sutartiniai ženklai:**
- Registru c. sklypai
 - Registru c. (netikslų mat.) sklypai
 - Registru c. inž. statiniai
 - MPD suformuoti sklypai
 - Saugomos gamtinės teritorijos
 - Saugomos kultūros vertybės
 - Vandenviečių SAZ
 - Valstybiniai miškai
 - Miškų taksaciniai sklypai
 - DP patvirtintos RL
 - SP patvirtintos RL_{MG}
 - DP koncepcijų RL
 - Schemos patvirtintos RL
 - DP rengiamos RL
 - SP rengiamos RL
 - Schemos rengiamos RL
 - Esami dviračių takai
 - Projektiniai dviračių takai

Teritorijų planavimo šuvestinis skaitmeninis žemėlapis M1:1000
 © Vilniaus m. savivaldybė 2020.12.23
 Duomenų šaltiniai:
 topografinė-inžinerinė informacija - KDB500V;
 adresai - AGDB;
 žemės sklypų ribos - NTKR duomenų bazė;
 teritorijų planų informacija - TPDB.
 Koordinatų sistema - LKS94.
 Apsausėjinta:
 GIS skyrius

Sutartiniai žymėjimai:

- Sklypo riba
- Esami pastatai
- Pastatas kuriame atliekamas remontas

Atestatas Certificate	Statinio projektavimo valdytojas Project designing manager			Statinis Building	Daugiabučio gyvenamojo namo Laisvės pr. 78B, Vilniuje, gyvenamosios paskirties patalpų (buto) Nr. 186A paskirties keitimas į paslaugų paskirties patalpas paprastojo remonto projektas		
	Dmitrijus Timofejevas ind.veiklos paž.Nr. 724328 dmitrijustim@gmail.com tel. 860531470			Brėžinys Drawing	Situacijos planas (schema)		
Atestatas Certificate	Pareigos Position	Vardas, pavardė Name	Parašas Signature	Data Date	Mastelis Scale		
A1376	PV/Arch.	V.Kriauciūnas			1:100		
Projekto stadija Project Stadium	Statytojas Builder	A.C.			Žymuo Mark	Lapas Draw. No.	Lapų Total
PP					20-038-PP-AS		

Sutartiniai žymėjimai:

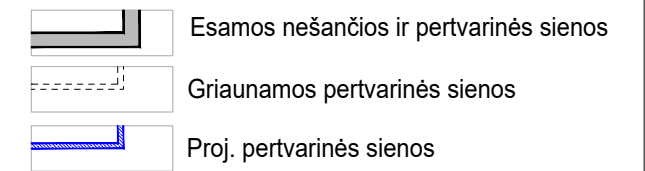

- 1, 2 Esamas patalpos numeris
- 3, 5-6 Projektuojamos patalpos numeris
- 4, 16 Projektuojamos plotas
- Esamas plotas
- Projektuojamos plotas

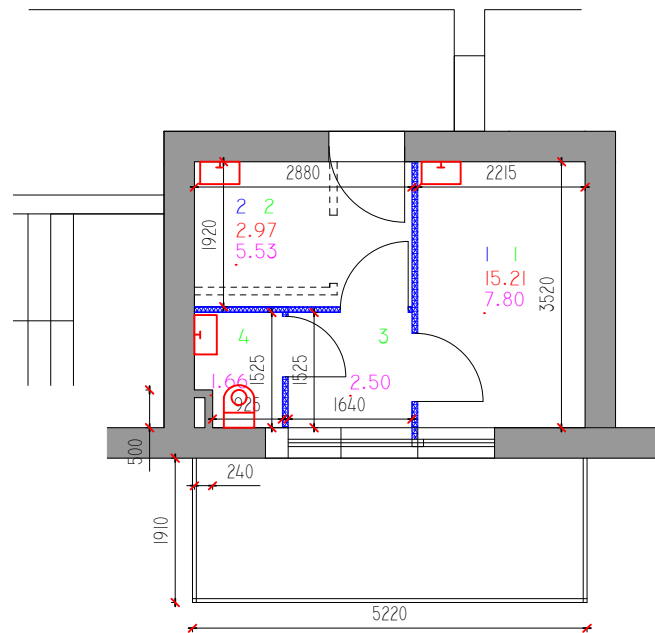

EKSPLIKACIJA ESAMA:

- 1. Kambarys-virtuvė - 15,21 kv.m.
- 2. San. mazgas - 2,97 kv.m.
- VISO: 18,18 kv.m.

EKSPLIKACIJA PROJ.:

- 1. Paslaugos patalpa - 7.80 kv.m.
- 2. Laukiamasis - 5.53 kv.m.
- 3. Holas - 2.50 kv.m.
- 4. San. mazgas - 1.66 kv.m.
- VISO: 17.49 kv.m.

PASTABOS:

- 1. Atliekamas paprastas remontas, griaunamos pertvarinės sienos ir formuojamos naujos pertvarinės sienos.
- 2. Išorės fasadai ir apdaila nesikeičia.
- 3. Balkonai lieka esamas.

Atestatas Certificate	Statinio projektavimo valdytojas Project designing manager				Statinis Building	Daugiabučio gyvenamojo namo Laisvės pr. 78B, Vilniuje, gyvenamosios paskirties patalpų (buto) Nr. 186A paskirties keitimas į paslaugų paskirties patalpas paprastojo remonto projektas		
	Dmitrijus Timofejevas ind.veiklos paž.Nr. 724328 dmitrijustim@gmail.com tel. 860531470							
Atestatas Certificate	Pareigos Position	Vardas, pavardė Name	Parašas Signature	Data Date	Brėžinys Drawing	Mastelis Scale		
A1376	PV/Arch.	V.Kriaučiūnas			1 aukšto Buto Nr. 186A planas	1:100		
Projekto stadija Project Stadium	Statytojas Builder	A.C.			Žymuo Mark	20-038-PP-AS	Lapas Draw. No.	Lapų Total
PP								

Remontuojama pastato dalis
pastaba: Fasada! nekeičiami.



Atestatas Certificate	Statinio projektavimo valdytojas Project designing manager				Statinis Building	Daugiabučio gyvenamojo namo Laisvės pr. 78B, Vilniuje, gyvenamosios paskirties patalpų (buto) Nr. 186A paskirties keitimas į paslaugų paskirties patalpas paprastojo remonto projektas	
	Dmitrijus Timofejevas ind. veiklos paž. Nr. 724328 dmitrijustim@gmail.com tel. 860531470				Brėžinys Drawing	Fotofiksacija	
Atestatas Certificate	Pareigos Position	Vardas, pavardė Name	Parašas Signature	Data Date			Mastelis Scale
A1376	PV/Arch.	V. Kriaučiūnas					1:100
Projekto stadija Project Stadium	Statytojas Builder	A.C.			Žymuo Mark	20-038-PP-AS	
PP						Lapas Draw. No.	Lapų Total