

Projektą paregė:	MILDA MIKULIONYTĖ OGORODOVA INDIVIDUALIOS VEIKLOS PAŽYMA NR. 714774 TEL. 861670564
Objektas:	Daugiabučio gyvenamojo namo Vasario 16-osios g. 4, Vilniuje negyvenamųjų patalpų -administracinių patalpų Nr.23 paskirties į kitą (butų), dalies bendronaudojimo koridoriaus prijungimo prie buto paprastojo remonto projektas
Teritorija :	Vilniaus miesto istorinės dalis, vad. Naujamiėsčiu (33653) Vilniaus senamiėsčio (16073) apsaugos zona Vilniaus senojo miesto ir priemiesčių archeologinės vietovės (25504) teritorija
Statybos rūšis:	Paprastasis remontas
Statinio kategorija:	Ypatingas statinys
Projekto stadija:	TP
Projekto dalis:	BD
Projekto žymuo:	TP-PK-23/06 -KR
Statytojas(užsakovas):	MB Nifleriai direktorė D. J. Tvirtinu
PV(arch.):	P.Jansonas at. Nr. A467, 0660
Arch.	M. Mikulionytė-Ogorodova at. Nr. 0333
	Vilnius 2023



VILNIAUS MIESTO SAVIVALDYBĖS ADMINISTRACIJA

PRITARIU
Vyriausiasis miesto architektas

2023 m. _____ d.

PROJEKTINIŲ PASIŪLYMŲ RENGIMO UŽDUOTIS

20 m. d.
Vilnius

1. Statinio projekto pavadinimas:
Daugiabučio gyvenamojo namo Vasario 16-osios g. 4, Vilniuje, negyvenamųjų administracinių patalpų Nr. 23 paskirties keitimo į gyvenamąją - butą ir dalies bendro naudojimo patalpos prijungimo prie buto, paprastojo remonto projektas.

2. Nustatomi žemės sklypo naudojimo reglamentai

2.1.	užstatymo tipas	Esamas
2.2.	užstatymo tankis	Esamas
2.3.	užstatymo intensyvumas	Esamas
2.4.	aukštis (m) nuo statinių statybos zonos esamo žemės paviršiaus	Esamas
2.5.	maksimali absoliutinė altitudė (m)	Esamas
2.6.	aukštų skaičius (nuo–iki)	Esamas
2.7.	priklausomų želdynų plotas	Vadovautis Priklausomųjų želdynų plotų normų apskaičiavimo tvarkos aprašu (patvirtintu 2007-12-21 LR Aplinkos ministro įsakymu Nr. D1-694).
2.8.	automobilių stovėjimo vietų skaičius	Privalomas automobilių stovėjimo vietas projektuoti vadovaujantis STR2.06.04:2014 „Gatvės ir vietinės reikšmės keliai. Bendrieji reikalavimai“ ir Vilniaus miesto savivaldybės tarybos patvirtintais sprendimais: 2017-12-20 sprendimu Nr. 1-1312 „Dėl Vilniaus miesto savivaldybės teritorijos suskirstymo į zonas pagal nustatytus automobilių stovėjimo vietų skaičiaus koeficientus schemas, kompensavimo už papildomai įrengtas automobilių stovėjimo vietas tvarkos aprašo ir sutarties formos tvirtinimo“ bei 2021-07-14 sprendimu Nr. 1-1083 „Dėl Vilniaus miesto savivaldybės teritorijos suskirstymo į zonas pagal nustatytus automobilių stovėjimo vietų skaičiaus koeficientus schemas tvirtinimo“. Vadovaujantis 2018-12-19 Vilniaus miesto tarybos sprendimu Nr. 1-1859 patvirtintu „Vilniaus miesto savivaldybės darnaus judumo planu“ ir skatinant judėjimą mieste alternatyviomis priemonėmis, rekomenduojama didinti dviračių stovėjimo vietų skaičių, aikštelėse numatyti prieigas dviračių įkrovimui.
2.9.	esamų medžių įvertinimas, taksacija	Aiškinamajame rašte pateikti informaciją apie sklype esamus medžius. Reikia pateikti medžių inventorizaciją jei numatomi kirtimai, arba yra esami medžiai statybos darbų organizavimui

		reikalingame plote, ir numatyti medžių apsaugos priemonės. Jeigu medžių nėra ir nenumatomi kirtimai pateikti apie tai informaciją aiškinamojo rašto dalyje. Želdiniai vertinami remiantis Želdynų ir želdinių inventorizavimo ir apskaitos taisyklėmis (Lietuvos Respublikos aplinkos ministro 2008 m. sausio 8 d. įsakymas Nr. D1-5 „Dėl Želdynų ir želdinių inventorizavimo ir apskaitos taisyklių patvirtinimo“). Grafinę ir tekstinę informaciją pateikti vadovaujantis pateiktu grafiniu/informaciniu medžių žymėjimo ir inventorizacijos lentelės pavyzdžiu „Grafinis/ informacinis medžių žymėjimas plane ir inventorizacijos lentelės sudėtis“.
--	--	---

1. Kiti reikalavimai

3.1.	architektūrinės išraiškos priemonės: medžiagiškumas, spalva, tūrio formos, proporcijos, mastelis	Vadovautis LR Statybos įstatymo 5 straipsnio bei LR Architektūros įstatymo 11 straipsnio reikalavimais. Projektiniuose pasiūlymuose pagrįsti sprendinių atitikimą architektūros kokybės kriterijams (LR Architektūros įstatymo 11 straip.). Projektinių pasiūlymų sprendiniai turi atitikti paveldosauginius reikalavimus. Vadovautis LR Kultūros paminklo U1P Vilniaus senamiesčio apsaugos reglamentu, patvirtintu Kultūros ministro įsakymu Nr. IV-490. Vadovautis 2020-10-15 Vilniaus miesto savivaldybės administracijos direktoriaus įsakymu Nr. 30-2419/20 patvirtintomis „Nekilnojamojo kultūros paveldo tvarkybos gairėmis“. Projektinius pasiūlymus derinti su Vilniaus miesto savivaldybės administracijos Kultūros paveldo apsaugos skyriumi.
3.2.	reikalavimai sklypo sutvarkymui ir apželdinimui	Parengti sklypo tvarkymo schemą, pažymint įėjimą į patalpas, automobilių stovėjimo vietų išdėstymą, kitus sklypo elementus. Projektinių pasiūlymų aiškinamąjį raštą papildyti: norminių automobilių stovėjimo vietų poreikio skaičiavimais bei schemomis vaizduojančiomis kur ir kaip užtikrinamos norminės automobilių stovėjimo vietos esamoms bei naujai projektuojamoms patalpoms. Pagrįsti automobilių stovėjimo sprendimus pagal STR2.06.04:2014 „Gatvės ir vietinės reikšmės keliai. Bendrieji reikalavimai“. Vadovautis STR 2.02.01:2004 „Gyvenamieji pastatai“ reikalavimais. Projektuojant normines automobilių stovėjimo vietas, nepažeisti trečiųjų asmenų interesų; paaiškinti sprendinius.
3.3.	konteksto sąlygojami reikalavimai	Vadovautis STR 2.02.01:2004 „Gyvenamieji pastatai“ reglamentu. Patalpų planinė struktūra – atitinkanti jų naudojimo paskirtį. Patalpų paskirties keitimas galimas tik nuosavybės teise valdomose patalpose. <u>Atidalinant ir prie buto prijungiant bendro naudojimo patalpų dalį, ir siekiant nepažeisti trečiųjų asmenų interesų, reikalinga gauti visų pastato bendraturčių raštiškus sutikimus iki prašymo pritarti projektiniams pasiūlymams.</u> Vadovautis LR civiliniu kodeksu, ketvirtoji knyga, daiktinė teisė, ketvirtasis skirsnis, bendrosios nuosavybės teisė. <u>Teikiant prašymą pritarti projektiniams pasiūlymams pateikti dokumentus, kuriuose būtų matomas patalpų valdytojas(-ai). Nepažeisti trečiųjų asmenų teisėtų interesų.</u> Statytojas turi įgyvendinti statytojo teisę vadovaujantis LR Statybos įstatymo 3 straipsnio reikalavimais. Vadovaujantis STR1.01.03:2017 „Statinių klasifikavimas“ IV sk.

		<p>5 p., užtikrinti rekonstruojamo pastato gyvenamųjų ir negyvenamųjų patalpų balansą taip, kad nepasikeistų to pastato paskirties grupė.</p> <p>Užtikrinti gyvenamosios paskirties patalpoms keliamus reikalavimus pagal STR 2.01.01(3):1999 "Esminiai statinio reikalavimai. Higiena, sveikata, aplinkos apsauga" reglamentą bei Higienos normas. Užtikrinti reikalavimus, keliamus žmonėms su negalia pagal STR 2.03.01:2019 „Statinių prieinamumas“. Numatomi statybos darbai turi atitikti nurodomą statybos rūšį pagal STR „Statinio statybos rūšys“ reikalavimus, projektiniuose pasiūlymuose pagrįsti statybos rūšį.</p>
	reikalavimai susisiekimo ir inžinerinių tinklų plėtrai	Pagal susisiekimo ir inžinerinius tinklus eksploatuojančių institucijų sąlygas.
3.4.	kiti teritorijų planavimo dokumentuose nustatyti reikalavimai (bendruosiuose, specialiuosiuose planuose)	Vadovautis Vilniaus senamiesčio (unikalus kodas Kultūros vertybių registre 16073, buvęs kodas UIP) nekilnojamo kultūros paveldo apsaugos specialiuoju planu (TPDR Reg. Nr. T00053354), „Lietuvos Respublikos kultūros paminklo UIP Vilniaus senamiesčio apsaugos reglamentu“ (patvirtintu 2003-12-23 LR KM įsakymu Nr. IV-490), Vilniaus miesto savivaldybės teritorijos bendruoju planu (TPDR reg. Nr. T00086338), Vilniaus miesto dviračių takų specialiojo plano (TPDR reg. Nr. T00072197) sprendiniais ir Susisiekimo pėsčiomis projektų Vilniaus miesto savivaldybėje rengimo ir įgyvendinimo rekomendacijomis (patvirtintomis Vilniaus miesto savivaldybės administracijos direktoriaus 2018-12-17 įsakymu Nr. 30-3844/18(2.1.1E-TD2).).
3.5.	su projekto įgyvendinimu susijusi būtina viešosios infrastruktūros plėtra	Įvertinti esamą ir būsimą poreikį.
3.6.	projektinių pasiūlymų vaizdinės informacijos parengimas	<p>Projektinių pasiūlymų sudėtis pagal STR1.04.04:2017 „Statinio projektavimas, projekto ekspertizė“ 13 priedo reikalavimus.</p> <p>Projektiniai pasiūlymai visuomenei pristatomi STR1.04.04:2017 „Statinio projektavimas, projekto ekspertizė“ VIII skyriuje nustatyta tvarka.</p> <p>Grafinėje medžiagoje aiškiai išskirti nuosavybės ir rengiamo projekto ribas.</p> <p>Patvirtinta projektinių pasiūlymų rengimo užduotis turi būti teikiama kaip projektinių pasiūlymų bylos sudėtinė dalis.</p>

Justina Lipskytė, tel. +370 5 211 2662, el. paštas justina.lipskyte@vilnius.lt

Lietuvos Respublikos viešojo administravimo įstatymo 14 straipsnis: Asmuo turi teisę apskųsti viešojo administravimo subjekto priimtą administracinį sprendimą arba veiksma (neveikimą), taip pat viešojo administravimo subjekto vilkinimą atlikti jo kompetencijai priskirtus veiksmus šio įstatymo nustatyta tvarka tam pačiam viešojo administravimo subjektui arba aukštesniam pagal pavaldumą viešojo administravimo subjektui, arba kitų įstatymų, reglamentuojančių ginčų, kylančių iš administracinių teisinių santykių, nagrinėjimą, nustatyta tvarka išankstinio ginčų nagrinėjimo ne teismo tvarka institucijai, arba administraciniam teismui.

Grafinis/informacinis medžių žymėjimas plane ir medžių inventorizacijos lentelės sudėtis

MEDŽIŲ LAJOS IR ŠAKNYNO PROJEKCIJOS ŽYMĖJIMAS BRĖŽINYJE

Medžio būklės indekso ženklai

- 1 - GEROS BŪKLĖS MEDIS
žymens spalva RGB - 23, 181, 44
 - 2 - VIDUTINĖ BŪKLĖS MEDIS
žymens spalva RGB - 0, 191, 255
 - 3 - NEPATENKINAMOS BŪKLĖS MEDIS
žymens spalva RGB - 147, 39, 143
 - 4 - BLOGOS BŪKLĖS MEDIS
žymens spalva RGB - 99, 100, 102
 - 5 - SIŪLOMAS ŠALINTI MEDIS
žymens spalva RGB - 205, 32, 39
 - 6 - SAUGOMO GAMTOS OBJEKTO STATUSĄ TURINTIS MEDIS
žymens spalva RGB - 176, 108, 59
- Šaknų apsaugos poto spindulys senoliams medžiams apskaičiuojamas kamieno Ø dauginant iš 15

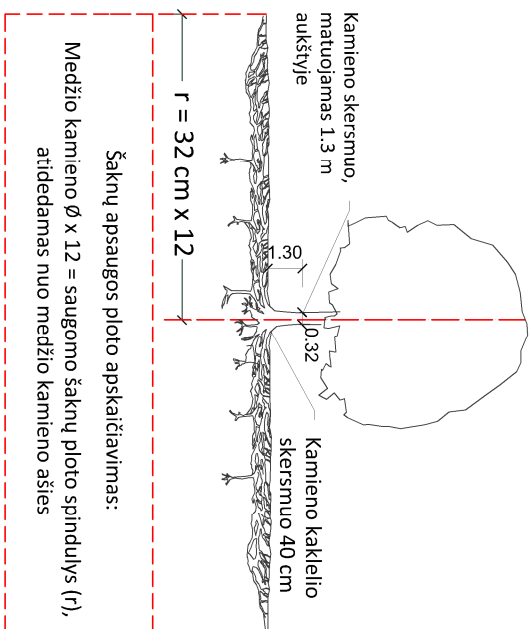

SVARBŪ:

- A. Gamtinėje medžio augimvietėje šaknų projekcija visuomet didesnė už lajos projekciją. Urbanizuotose teritorijose šaknų projekcija gali būti asimetriška ir mažesnė.
- B. Parenkant projektinius sprendinius, būtina numatyti esamo šaknyno išsaugojimo priemones, nemažinant esamo šaknyno poto. Mąžinimo atveju - būtinas EAC arba ISA* arboristo vertinimas.
- C. Projektuojant dangas lajos projekcijos plose, dangų atraukimas skaičiuojamas nuo kamieno kaklelio.

REIKALAVIMAI SAUGOMAM ŠAKNŲ PLOTUI:

1. Saugomo šaknų poto koregavimas galimas tik su EAC arba ISA* sertifikuoto arboristo priežiūra, kiekviena situacija vertinama individualiai.
2. Statinių ir pastatų projektavimas ir statybos darbai judinant gruntą galimi tik pagal arboristo rekomendacijas, naudojant patvirtintas, medžio gerovę išsaugančias technologijas.
3. Saugomame šaknų plose draudžiama kelti ar žeminti esamo grunto lygį daugiau nei 5 cm.
4. Kasimo darbai vykdomi tik su kvalifikuoto arboristo priežiūra, rankiniu būdu ar naudojant oro kastuvą.
5. Saugomame šaknų plose draudžiama sandėliuoti statybines medžiagas ir gruntą, įvažiuoti mechanizuotomis transporto priemonėmis ar jas ten statyti.
6. Saugomas šaknų plotas aptveriamas apsaugine, ne žemesne kaip 2 m, aukščio tvora su įspėjamaisiais ženklais. Tvorą privalo likti visų darbų metu, net jei dalis darbų patenka į šią zoną.
 - EAC - Europos arboristikos tarybos (European Arboricultural Council (EAC)) sertifikatas – European Tree Worker (ETW), ISA - Tarptautinės arboristikos draugijos sertifikatas (International Society of Arboriculture (ISA))

Pastaba 1: Jei medžių šalinimas yra numatytas DP, pažymimas šių medžių šaknų saugojimo plotas plane bei kamieno kaklelio diametras.

Pastaba 2: Rengiant topo nuotrauką, atliekama medžių taksacija su tiksliu medžio kamieno ašies vieta.

Pastaba 3: Numatant medžių (išskyrus invazines rūšis) kirtimą, taikomas adekvatus kompensavimas naujais želdiniais - kertamo medžio diametras kompensuojamas tokiu pat sodinamų medžių diametru suma, papildoma numatoma galimybė kompensuoti krūmų masyvais, kur 1 cm medžio kamieno diametro yra tolygus 2 m² krūmų masvyvo plotui (jei sodinami 60-80 cm sodinukai, 2-4 vnt/m² tankiu, priklausomai nuo augalo rūšies ir situacijos).

Pastaba 4: Saugomo gamtos objekto statusą turinčiam medžiui, šaknų apsaugos poto spindulys (r) apskaičiuojamas kamieno Ø dauginant iš 15.

ŽELDINIŲ INVENTORIZACIJOS LENTELĖS PAVYZDYS

Nr. plane	Medžio rūšis lietuviškai	Medžio rūšis lotyniškai	Kamieno diametras cm 1.30 m aukštyje (cm)	Kamieno diametras ties kamieno kakleliu (cm)	Saugomo šaknų poto spindulys (m)	Lajos projekcija nuo š.R.P.V.krypimis (m)	Medžio būklės indeksas 1, 2, 3, 4, 5	Siūlomos/būtinosios arboristinės/vartokymo priemonės
1	2	3	4	5	6	7	8	9
8	Paprastasis klevas	Acer platanoides	32	40	3,84	3; 4,3; 5; 3,4	1	Formuojamasis genėjimas

DETALŪS METADUOMENYS

Dokumento sudarytojas (-ai)	Vilniaus miesto savivaldybė 188710061, Konstitucijos pr. 3, LT-09601, Vilnius
Dokumento pavadinimas (antraštė)	DĖL PROJEKTINIO PASIŪLYMO RENGIMO UŽDUOTIES (VASARIO 16-OSIOS G. 4)
Dokumento registracijos data ir numeris	2023-07-28 Nr. A659-326/23(2.15.2.59E-MPA)
Dokumento gavimo data ir dokumento gavimo registracijos numeris	–
Dokumento specifikacijos identifikavimo žymuo	ADOC-V1.0
Parašo paskirtis	Pasirašymas
Parašą sukūrusio asmens vardas, pavardė ir pareigos	Benius Bučelis, Skyriaus vedėjas laikinai vykdamasis vyriausiojo miesto architekto funkcijas, Administracijos direktorius
Sertifikatas išduotas	BENIUS BUČELIS LT
Parašo sukūrimo data ir laikas	2023-07-27 16:20:40 (GMT+03:00)
Parašo formatas	XAdES-T
Laiko žymoje nurodytas laikas	2023-07-27 16:20:52 (GMT+03:00)
Informacija apie sertifikavimo paslaugų teikėją	EID-SK 2016, AS Sertifitseerimiskeskus EE
Sertifikato galiojimo laikas	2019-08-24 13:56:25 – 2024-08-22 23:59:59
Informacija apie būdus, naudotus metaduomenų vientisumui užtikrinti	"Registravimas" paskirties metaduomenų vientisumas užtikrintas naudojant "RCSC IssuingCA, VI Registru centras - i.k. 124110246 LT" išduotą sertifikatą "Dokumentų valdymo sistema Avilys, Vilniaus miesto savivaldybės administracija, į.k. 188710061 LT", sertifikatas galioja nuo 2021-12-20 09:38:49 iki 2024-12-19 09:38:49
Pagrindinio dokumento priedų skaičius	1
Pagrindinio dokumento priedamų dokumentų skaičius	–
Priedamo dokumento sudarytojas (-ai)	–
Priedamo dokumento pavadinimas (antraštė)	–
Priedamo dokumento registracijos data ir numeris	–
Programinės įrangos, kuria naudojantis sudarytas elektroninis dokumentas, pavadinimas	Dokumentų valdymo sistema „Avilys“, versija 3.5.72
Informacija apie elektroninio dokumento ir elektroninio (-ių) parašo (-ų) tikrinimą (tikrinimo data)	Atitinka specifikacijos keliamus reikalavimus. Visi dokumente esantys elektroniniai parašai galioja (2023-07-28 08:23:33)
Paieškos nuoroda	–
Papildomi metaduomenys	Nuorašą suformavo 2023-07-28 08:23:33 Dokumentų valdymo sistema „Avilys“

**VILNIAUS MIESTO SAVIVALDYBĖS ADMINISTRACIJOS
KULTŪROS PAVELDO APSAUGOS SKYRIUS**

M. Mikulionytei-Ogorodovai
m.mikulionyte@gmail.com

2023-09- Nr. A655- /23(2.3.3.14E-KPA)
į 2023-08-31 Nr. E654-399/23(2.3.3.14E-KPA)

**DĖL DAUGIABUČIO GYVENAMOJO NAMO VASARIO 16-OSIOS G. 4, VILNIUJE,
NEGYVENAMŪJŲ ADMINISTRACINIŲ PATALPŲ NR. 23 PASKIRTIES KEITIMO Į
GYVENAMĄJĄ - BUTĄ IR DALIES BENDRO NAUDOJIMO PATALPOS
PRIJUNGIMO PRIE BUTO, PAPRASTOJO REMONTO PROJEKTO**

Vilniaus miesto savivaldybės administracijos Kultūros paveldo apsaugos skyrius peržiūrėjo 2023-08-31 gautą prašymą Nr. E654-399/23(2.3.3.14E-KPA) su pridedama projektine dokumentacija.

Paveldosauginiu požiūriu neprieštaraujame daugiabučio gyvenamojo namo Vasario 16-osios g. 4, Vilniuje, negyvenamųjų administracinių patalpų Nr. 23 paskirties keitimo į gyvenamąją - butą ir dalies bendro naudojimo patalpos prijungimo prie buto, paprastojo remonto projekto sprendiniams (PV A. Jurevičius, arch. M. Mikulionytė-Ogorodova), registracijos Nr. 23-435.

Atkreipiame dėmesį, kad tituliniam lape turite patikslinti projekto pavadinimą pagal projektinių pasiūlymų rengimo užduotį.

Primename, kad Kultūros paveldo departamento Vilniaus teritoriniam skyriui projektinę dokumentaciją derinimui teikia patys pareiškėjai.

Skyriaus vedėja

Donata Armakauskaitė

Jolita Noreikienė, tel. (8 5) 211 2638, el. p. jolita.noreikiene@vilnius.lt

Šis atsakymas per vieną mėnesį nuo jo gavimo dienos gali būti skundžiamas Vilniaus miesto savivaldybės administracijos direktoriui (Konstitucijos pr. 3, LT-09601 Vilnius), Lietuvos administracinių ginčų komisijai (Vilniaus g. 27, LT-01402 Vilnius) ar Vilniaus apygardos administraciniam teismui (Žygimantų g. 2, LT-01102 Vilnius) Lietuvos Respublikos viešojo administravimo įstatymo, Lietuvos Respublikos ikiteisminio administracinių ginčų nagrinėjimo tvarkos įstatymo ir Lietuvos Respublikos administracinių bylų teisenos įstatymo nustatyta tvarka.

Dėl pareigūnų piktnaudžiavimo, biurokratizmo ar kitaip pažeidžiamų žmogaus teisių ir laisvių viešojo administravimo srityje skundas gali būti paduodamas Lietuvos Respublikos Seimo kontrolierių įstaigai (Gedimino pr. 56, LT-01110 Vilnius) Lietuvos Respublikos Seimo kontrolierių įstatymo nustatyta tvarka per vienus metus nuo skundžiamų veiksmų padarymo ar skundžiamo sprendimo priėmimo dienos.



Biudžetinė įstaiga
Kodas 188710061
Duomenys kaupiami ir saugomi
Juridinių asmenų registre

Konstitucijos pr. 3
LT-09601 Vilnius
Tel. (8 5) 211 2616

El. p. savivaldybe@vilnius.lt
www.vilnius.lt



1990 KOVO 11

DETALŪS METADUOMENYS

Dokumento sudarytojas (-ai)	Vilniaus miesto savivaldybė 188710061, Konstitucijos pr. 3, LT-09601, Vilnius
Dokumento pavadinimas (antraštė)	DĖL DAUGIABUČIO GYVENAMOJO NAMO VASARIO 16-OSIOS G. 4, VILNIUJE, NEGYVENAMŲJŲ ADMINISTRACINIŲ PATALPŲ NR. 23 PASKIRTIES KEITIMO Į GYVENAMĄJĄ - BUTĄ IR DALIES BENDRO NAUDOJIMO PATALPOS PRIJUNGIMO PRIE BUTO, PAPRASTOJO REMONTO PROJEKTO
Dokumento registracijos data ir numeris	2023-09-18 Nr. A655-655/23(2.3.3.14E-KPA)
Dokumento gavimo data ir dokumento gavimo registracijos numeris	–
Dokumento specifikacijos identifikavimo žymuo	ADOC-V1.0
Parašo paskirtis	Pasirašymas
Parašą sukūrusio asmens vardas, pavardė ir pareigos	Donata Armakauskaitė, Kultūros paveldo apsaugos skyriaus vedėja, Kultūros paveldo apsaugos skyrius
Sertifikatas išduotas	DONATA ARMAKAUSKAITĖ LT
Parašo sukūrimo data ir laikas	2023-09-18 14:36:10 (GMT+03:00)
Parašo formatas	XAdES-T
Laiko žyme nurodytas laikas	2023-09-18 14:36:24 (GMT+03:00)
Informacija apie sertifikavimo paslaugų teikėją	EID-SK 2016, AS Sertifitseerimiskeskus EE
Sertifikato galiojimo laikas	2023-02-08 18:43:21 – 2028-02-07 23:59:59
Informacija apie būdus, naudotus metaduomenų vientisumui užtikrinti	"Registravimas" paskirties metaduomenų vientisumas užtikrintas naudojant "RCSC IssuingCA, VI Registru centras - i.k. 124110246 LT" išduotą sertifikatą "Dokumentų valdymo sistema Avilys, Vilniaus miesto savivaldybės administracija, i.k. 188710061 LT", sertifikatas galioja nuo 2021-12-20 09:38:49 iki 2024-12-19 09:38:49
Pagrindinio dokumento priedų skaičius	–
Pagrindinio dokumento pridedamų dokumentų skaičius	–
Priedamo dokumento sudarytojas (-ai)	–
Priedamo dokumento pavadinimas (antraštė)	–
Priedamo dokumento registracijos data ir numeris	–
Programinės įrangos, kuria naudojantis sudarytas elektroninis dokumentas, pavadinimas	Dokumentų valdymo sistema „Avilys“, versija 3.5.72
Informacija apie elektroninio dokumento ir elektroninio (-ių) parašo (-ų) tikrinimą (tikrinimo data)	Atitinka specifikacijos keliamus reikalavimus. Visi dokumente esantys elektroniniai parašai galioja (2023-09-18 15:22:15)
Paieškos nuoroda	–
Papildomi metaduomenys	Nuorašą suformavo 2023-09-18 15:22:15 Dokumentų valdymo sistema „Avilys“

BENDRASIS AIŠKINAMASIS RAŠTAS

1. BENDRIEJI DUOMENYS

1.1 <u>Vieta:</u>	Vasario 16 g. 4, Vilnius
1.2 <u>Pastato unikalus numeris:</u>	4400-3888-4080, 1A/3p
1.3 <u>Patalpų unikalus numeris:</u>	4400-4744-0013:4718
1.3 <u>Esama statinio paskirtis:</u>	Daugiabutis gyvenamasis namas
1.4 <u>Būsima statinio paskirtis :</u>	-----
1.5 <u>Statinio kategorija:</u>	Ypatingas statinys
1.6 <u>Statybos rūšis:</u>	Paprastasis remontas
1.7 <u>Projekto statytojas:</u>	MB Nifleriai
1.8 <u>Projektuotojas:</u>	Milda Mikulionytė-Ogorodova (at. Nr. ET-I039174, KPD 0333). PV P. Jansonas (at. Nr. AM 467, KPD 0660).
1.9 <u>Sklypo kadastrinis numeris</u>	0101/0040:85

2. DOKUMENTAI, KURIAIS REMINATIS RENGTA PROJEKTAS

Reglamento šifras	Pavadinimas
STR 1.01.05:2016	"Normatyviniai statybos techniniai dokumentai"
STR 1.01.08:2002 (aktualiredakcija)	„Statinio statybos rūšys“
STR 1.04.04:2017 (aktualiredakcija)	„Statinio projektavimas, projekto ekspertizė“
STR 1.01.03:2017	„Statinių klasifikavimas“
STR 1.05.01:2017	„Statybą leidžiantys dokumentai. Statybos užbaigimas. Statybos sustabdymas. Savavališkos statybos padarinių šalinimas. Statybos pagal neteisėtai išduotą statybą leidžiantį dokumentą padarinių šalinimas“
STR 1.06.01:2016	„Statybos darbai. Statinio statybos priežiūra“
1994 m. gruodžio 22 d. Nr. I-733 Vilnius	Lietuvos respublikos nekilnojamojo kultūros vertybių apsaugos įstatymas
STR 1.01.01:2005	„Kultūros paveldo statinio tvarkomųjų statybos darbų reglamentai“
Lietuvos higienos norma 33:2011 2011 m. birželio 13 d. įsakymu nr. v- 604	„Triukšmo ribiniai dydžiai gyvenamuosiuose ir visuomeninės paskirties pastatuose bei jų aplinkoje“
HN 42:2009	„Gyvenamųjų ir visuomeninių pastatų patalpų mikroklimatas“
NORMOS HN	„Geriamojo vandens saugos ir kokybės reikalavimai“ <i>Suvestinė redakcija nuo 2023-02-02</i>
HN 73:2001	„Pagrindinė sraicinės saugos normos“
HN 80:2011	„Elektromagnetinis laukas darbo vietose ir gyvenamojoje aplinkoje. Parametrų normuojamos vertės ir matavimo reikalavimai 10 khz–300 ghz radijo dažnių juostoje“
HN 36:2009	„Draudžiamos ir ribojamos medžiagos“
HN 105:2004	„Polimeriniai statybos produktai ir polimerinės baldinės medžiagos“
HN 104:2011	„Gyventojų sauga nuo elektros linijų sukuriamo elektromagnetinio lauko“
2002-12-30 įsakymas, Nr. 522	"Nekilnojamojo turto objektų kadastrinių matavimų ir kadastro duomenų surinkimo bei tikslinimo taisyklės"
STR 2.01.01(1):2005	Esminis statinio reikalavimas. „Mechaninis atsparumas ir pastovumas“
STR 2.01.01(2):1999	"Esminiai statinio reikalavimai. Gaisrinė sauga"

STR 2.01.01(1):2005	Esminis statinio reikalavimas. „Mechaninis atsparumas ir pastovumas“
STR 2.01.01(2):1999 (aktualiredakcija)	"Esminiai statinio reikalavimai. Gaisrinė sauga"
2013-10-04 įsakymas, Nr. 1- 249	"Dūmų ir šilumos valdymo sistemų projektavimo ir įrengimo taisyklės"
2010-12-07 įsakymas Nr. 1-338 (aktualiredakcija)	"Gaisrinės saugos pagrindiniai reikalavimai"
2011-02-22 įsakymas, Nr. 1-64	"Gyvenamųjų pastatų gaisrinės saugos taisyklės"
STR 2.01.01(3):1999 (aktualiredakcija)	"Esminiai statinio reikalavimai. Higiena, sveikata, aplinkos apsauga"
STR 2.01.01(4):2008	"Esminiai statinio reikalavimai. Naudojimo sauga"
STR 2.01.01(5):2008	"Esminis statinio reikalavimas. Apsauga nuo triukšmo"
STR 2.01.06:2009	"Statinių apsauga nuo žaibo. Išorinė statinių apsauga nuo žaibo"
STR 2.09.02:2005 (aktualiredakcija)	"Šildymas, vėdinimas ir oro kondicionavimas"
STR 2.01.01(6):2008	"Esminis statinio reikalavimas. Energijos taupymas ir šilumos išsaugojimas"
STR 2.06.04:2014	"Gatvės ir vietinės reikšmės keliai. Bendrieji reikalavimai."

3. TEISINIS PAGRINDAS

Projektas rengtas vadovaujantis Vilniaus miesto bendrojo plano ([TPD registracijos Nr. T00086338](#)) reglamentais

IŠTRAUKA IŠ VILNIAUS MIESTO BENDROJO PLANO



NAGRINĖJAMA TERITORIJA

IŠTRAUKA IŠ VILNIAUS MIESTO BENDROJO PLANO REGLAMENTO LEKTELĖS

4. PAMINKLOTVARKINĖ DALIS

Pastatas patenka į Vilniaus senamiesčio apsaugos zonos(16073) ir Vilniaus senojo miesto ir priemiesčių archeologinės vietovės (25504) teritoriją.

Pastatas statytas pokaryje yra kvartalo gilumoje trijų aukštų su įrengta pastoge. Pastato fasadas finkuotas su tarpaukštiniais karnyzais. Patekimas į patalpas pro anksčiau įrengtas duris.

Numatomi šie darbai :

- 1. Patalpų paskirties keitimas iš administracinių patalpų paskirties į gyvenamąją.**
- 2. Nevertingų pertvarinių patalpų demontavimas ir naujų įrengimas**
- 3. Senų durų angos atkūrimas.**

Numatomi darbai nepažeis pastato vertingųjų sąvybių.

5. ARCHITEKTŪRINĖ DALIS

ESAMA PADĖTIS

Nagrinėjamas pastatas – adresu Vasario 16 -osios g. 4, Vilnius .

Patatas trijų aukštų su mansadra, stačiakampio plano.

Pastato pagrindinė paskirtis gyvenamoji (trijų ir daugiau butų-daugiabučiai pastatai).

PROJEKTO SPRENDINIAI

Demontuojamos pertvarinės sienos įrengiamos naujos.

Naujomis pervarinėmis sienomis suformuojamas sangazgas.

I

Sanmazgo įrengimo metu numatoma vamzdžius kloti palei koridoriaus sieną arba palei lubas (vamzdžiai papildomai izoliuojami garso izoliacinėmis medžiagomis ir apdailinami „apsiuvant“ gipsu). Grindų konstrukcija neardoma, gyventojai apačioje nepatogumų nepatirs.

Naujai įrengiamos pertvaros užtikrina akustinius ir priešgaisrinius reikalavimus (tose vietose kur yra paliekama esama pertvara, numatoma, kad ji tiek iš vienos tiek iš kitos buto pusės bus izoliuojama 100 mm Paroc extra vata ir apsiūvama gipsu - kas užtikrins priešgaisrinius ir akustinius reikalavimus).

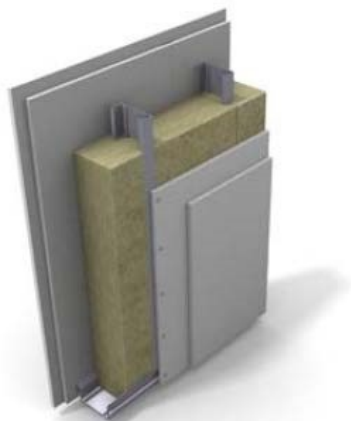

EI 90

56 dB

- 2 x 12,5 mm gipso kartono plokštė
- 95 mm plieninis karkasas, kas 600 mm. (išskirstyta kas 300 mm) / 120mm PAROC eXtra 120 mm skersiniai ant grindų ir virš galvos
- 2 x 12,5 mm gipso kartono plokštė

Demontuojamos pertvarinės pertvaros pažymėtos brėžiniuose.

Statybos – montavimo darbai: naujai įrengiamos pertvaros: pertvarų laikanti konstrukcija – metalinių profilių tašų karkasas, apdaila - gipso kartono arba tinkas.

PATALPŲ ARCHITEKTŪRINĖS CHARAKTERISTIKOS:

23-1 kambarys -virtuvė 18,00m², 23-2 holas 16.92m², 23-3 kambarys 11,61m², 23-4 kambarys 11,02m², 23-5 vonia 2,80m²,23-6 tualetas 2,33m²,23-7 koridorius 8,66m²,

Viso:71.34m²,

VIDAUS INŽINERINIAI TINKLAI

Į pastatą yra įvesti inžineriniai tinklai- vandentiekio nuotekų, elektra, dujos. .Esant poreikiui naujiems inžinerinių komunikacijų įvadams rengti atskirus projektus.

VANDENTIEKIS -NUOTEKOS

Į butą gėlą geriamąjį vandenį buitiniams reikmėms numatoma tiekti iš miesto tinklų. Reikiamą vandens kiekį butui numatoma tiekti prisijungus prie esamų vidaus šalto vandentiekio tinklų. Vandentiekio tinklas projektuojamas iš plastikinių daugiasluoksnių vamzdžių, skirtų geriamajam vandeniui tiekti. Nuo prisijungimo vietos iki vandens apskaitos mazgo vamzdynai montuojami atvirai izoliuojami antikondensacine – šilumos izoliacija.

Nuo vandens apskaitos mazgo iki sanitarinių prietaisų vamzdynai montuojami virš perdangos nepapildinant esamo triukšmo lygio ir nepabloginant kvapų.

Bute susidaranti buitinės nuotekos bus nuleidžiamos į esamų vidaus buitinių nuotekų tinklus. Susidaranti buitinės nuotekos bus surenkamos PVC savitakiniais nuotekų vamzdžiais. Buitinių nuotekų vamzdžiai montuojami perdangoje ir sienų konstrukcijose su nuolydžių esamo stovo link. Sanitarinių prietaisų jungės suprojektuotos paslėptai pastato sienų ir grindų konstrukcijose. Tinklo priežiūrai buitinių nuotekų tinkle 0,5 m aukštyje virš grindų montuojama revizija.

LIETAUS NUVEDIMAS

Lietaus nuvedimo sprendiniai išlieka tie patys, esami.

6. HIGIENA IR SVEIKATOS APSAUGA

Patalpos įrengtos taip, kad nekeltų grėsmės ar prie jų esantiems žmonėms bei atitiktų vidaus aplinkai (šilumos, apšvietos, oro kokybės, oro drėgnumo, triukšmo), vandens tiekimui, nuotekų šalinimui, kietųjų atliekų šalinimui, išorės aplinkai keliamus reikalavimus.

Pastato patalpos apšildomos šildymas centralizuotas . Patalpos ventiliuojamos ir apšviečiamos natūraliai, per langus ir priverstinai per esamas ventiliacijos angas.

Patalpos aprūpinamos geriamu vandeniu iš miesto vandentiekio tinklų, karštas vanduo centralizuotas, nuotekos šalinamos į miesto nuotekų sistemą.

PATALPŲ NATŪRALUS APŠVIETIMAS

Natūralus apšvietimas turi būti gyvenamosiose patalpose, virtuvėse, nekanalizuotuose tualetuose.

Mažiausia gyvenamųjų ir bendrų poilsio patalpų dirbtinė apšvieta projektuojama 100lx, valgomųjų 150lx, koridorių, sanitarinių patalpų 50lx. Gyvenamosiose patalpose, taip pat virtuvėje projektuojamas mažiausiai vienas langas, lango stiklo ploto santykis su grindų plotu nemažesnis kaip 1:10

Namo patalpų natūralios apšvietos koeficientų mažiausių dydžių vertės

Patalpos kuriose turi būti natūrali apšvieta	Natūralios apšvietos koeficientas (patalpos atitvarų perforuoto ploto ir patalpos grindų ploto santykis)
1. Gyvenamieji kambariai	1:6
2. Virtuvės	1:8

3. Gyvenamieji kambariai, virtuvė, apšviečiami per langus, įrengtus nuožulnioje stogo plokštumoje	1:10
---	------

Natūralus apšvietimas išreiškiamas apšvietos koeficientu, kuris lygus perforuoto atitvarų ploto (langų, lūblangių, stoglangių, išorės durų) įstiklinto paviršiaus ir patalpos ploto santykiui.

Pagal STR 2,02.01:2004 „Gyvenamieji pastatai“ punktą 213 Kiekviename 1-3 kambarių bute yra bent vienas, o 4 ir daugiau kambarių butuose – 2 gyvenamieji kambariai, kuriuose tarp kovo 22 d. ir rugsėjo 22 d. galimos insoliacijos (nepertraukiamos; bendros) laikas ne trumpesnis kaip 2,5 valandos. Urbanizuotose teritorijose, atsižvelgiant į esamą statinių išdėstymą, bendros insoliacijos laikas gali būti sumažintas iki 2 valandų.

Nagrinėjamų patalpų insoliacijos laikas atitinka normatyvinį t.y. nuo kovo 22 iki rugsėjo 22 insoliacijos laikas ne trumpesnis kaip 2,5 val.

PATALPŲ MIKROKLIMATAS

Vadovaujantis HN 42:2009 „Gyvenamųjų ir visuomeninių pastatų mikroklimatas“ 7 ir 8 punktais, dvibučio gyvenamojo namo mikroklimato parametrais gyvenamose patalpose atitinka pakankamos šiluminės aplinkos normuojamas vertes.

Gyvenamųjų patalpų ribinės vertės

Eil. Nr.	Mikroklimato parametrai	Ribinės vertės	
		Šaltuoju metų laikotarpiu	Šiltuoju metų laikotarpiu
1.	Oro temperatūra, °C	18-22	18-28
2.	Temperatūrų skirtumas 0,1 m ir 1,1 m aukštyje nuo grindų ne daugiau kaip °C	3	3
3.	Santykinė oro drėgmė, %	35-60	35-65
4.	Oro judėjimo greitis, m/s	0,05-0,15	0,05-0,15

Bendrojo naudojimo patalpų temperatūrų ribinės vertės šaltuoju metų laikotarpiu.

Eil. Nr.	Patalpos	Temperatūrų ribinės vertės, ° C
1.	Koridoriai ir sandėliukai	18-21
2.	Drabužinės	18-20
3.	Vonios ir tualetai	20-23

Oro temperatūra, santykinė oro drėgmė ir oro judėjimo greitis matuojami teisės aktu nustatyta tvarka metrologiškai patikrintais termometrais, psichrometrais, anemometrais, katatermometrais ir kitais matavimo prietaisais.

Oro temperatūra, oro judėjimo greitis ir santykinė oro drėgmė matuojami 0,1 m, 1,1 m aukštyje nuo grindų patalpos viduryje 0,5 m atstumu nuo sienų ir langų. Oro temperatūra, oro judėjimo greitis ir santykinė oro drėgmė visuose matavimo taškuose turi atitikti šios higienos normos lentelėse pateiktus dydžius.

Patalpos oro temperatūros matavimo paklaida ne daugiau kaip +/- 0,2 °C.

Santykinės oro drėgmės matavimo paklaida ne daugiau kaip +/- 0,5 %.

Oro judėjimo greičio matavimo paklaida ne daugiau kaip +/- 0,1 m/s.

Patalpų insoliacijos ir natūralaus apšvietimo sprendiniai projektuojami atskiru projektu vadovaujantis HN 98:2000 "Natūralus ir dirbtinis darbo vietų apšvietimas. Apšvietos ribinės vertės ir bendrieji matavimo reikalavimai".

Patalpų mikroklimato (drėgnumo, temperatūros) sprendiniai projektuojami vadovaujantis HN 69:2003 "Šiluminis komfortas ir pakankama šiluminė aplinka darbo patalpose. Parametrų norminės vertės ir matavimo reikalavimai".

APSAUGA NUO TRIUKŠMO

Statinio viduje triukšmo ir vibracijos šaltinių nebus. Garso izoliacijai naudojamų medžiagų, atitvarų rodikliai turi atitikti STR 2.01.07:2003 reikalavimus. Grindų konstrukcijoje rekomenduojama naudoti garsą sugeriančią izoliaciją. Statinys atitinka „C“ garso klasę.

Vadovaujantis HN 33:2007 "Akustinis triukšmas. Triukšmo ribiniai dydžiai gyvenamuosiuose ir visuomeninės paskirties pastatuose bei aplinkoje" statiniai suprojektuoti taip, kad juose ir šalia joesančių žmonių girdimo triukšmo lygis nekeltų grėsmės jų sveikatai ir atitiktų darbui, poilsiui bei miegui būtinas komfortines aplinkos sąlygas.

Pastato atitvarinės konstrukcijos užtikrina norminę garso izoliaciją ir apsaugo nuo išorės triukšmo.

Pastato viduje triukšmo ir vibracijos šaltinių nebus.

Leidžiami triukšmo ribiniai dydžiai gyvenamajame name ir jo aplinkoje.

Objekto pavadinimas	Garso lygis ekvivalentinis garso lygis, dBA	Maksimalus garso lygis dBA	Paros laikas val.	Triukšmo ribiniai dydžiai Naudojami aplinkos triukšmo kartografavimo rezultatams įvertinti			
				Ldvn	Ldiena	Lvakar	Lnakti
Gyvenamųjų pastatų miegamieji kambariai	45 40 35	55 50 45	6-18 18-22 22-6				
Gyvenamųjų pastatų aplinkoje	65 60 55	70 65 60	6-18 18-22 22-6	65	66	61	55

ELEKTROMAGNETINIS LAUKAS

Gyvenamojo namo aplinkoje nėra išdėstytų radiotechninių objektų, todėl projektuojamas gyvenamasis namas nepatenka į radiotechninių objektų sklaidžiamos elektromagnetinės spinduliuotės sanitarines apsaugos ir ribinio užstatymo zonas.

LEGIONELIOZIŲ PREVENCIJA

Vadovaujantis HN 24:2003 "Geriamojo vandens saugos ir kokybės reikalavimai" naudojamas karštas vanduo (toliau - karštas vanduo) turi būti ruošiamas iš Higienos normos reikalavimus atitinkančio geriamojo vandens. Karšto vandens sauga ir kokybė turi būti užtikrinama iki jo vartojimo vietų. Naudojamas buityje karštas vanduo (toliau - karštas vanduo) turi būti ruošiamas iš Higienos normos reikalavimus atitinkančio geriamojo vandens. Gaminamas karštas vanduo ir tiekiamas karšto vandens vartotojams turi būti apsaugotas nuo bet kokios taršos. 1 ml vandens mėginyje, paimtame iš bet kurios pastato karšto vandens grąžinimo vamzdžio 22 vietos, neturi būti daugiau kaip 100 kolonijas sudarančių vienetų 37 0C temperatūroje. Karšto vandens temperatūra vartotojų čiaupuose turi būti ne žemesnė kaip 50 0C (išmatavus temperatūrą po 1 min., kai buvo atsuktas čiaupas ir paleistas vanduo), sudarant technines prielaidas vandens tiekimo sistemoje vandens šildytuve karšto vandens temperatūrą padidinti, kad vartotojų čiaupuose ji būtų ne žemesnė kaip 65 0C. Pastato karšto vandens sistema ar jos dalis turi būti plaunama geriamuoju vandeniu ir dezinfekuojama, kai ji pradeda naudoti daugiau kaip po vieno mėnesio pertraukos, po vandens tiekimo sistemos rekonstrukcijos, remonto arba kai diagnozuojami vartotojų susirgimai legionelioze. Jeigu 1 l karšto vandens randama daugiau nei 1 000, bet mažiau nei 10 000 legionelių, turi būti patikrinama vandens tiekimo sistema, nustatoma galima vandens taršos priežastis, koreguojamos esamos ir (arba) imamos naujų legioneliozės profilaktikos priemonių. Jeigu 1 l karšto vandens randama daugiau nei 10 000 legionelių, turi būti patikrinama vandens tiekimo sistema, nustatoma galima vandens taršos priežastis, vandens tiekimo sistema valoma ir padaroma nekenksminga, koreguojamos esamos ir (arba) imamos naujų legioneliozės profilaktikos priemonių. Atlikus vandens tiekimo sistemos valymą ir kenksmingumo šalinimą, atliekamas vandens mikrobiologinis tyrimas legionelėms nustatyti. Atliekant trumpalaikę cheminę karšto vandens sistemos dezinfekciją chloru, laisvojo chloro koncentracija sistemą užpildančiame geriamajame vandenyje keturias valandas turi būti 50 mg/l. Sistemą užpildančio geriamojo vandens temperatūra neturi būti didesnė kaip 30 0C. Baigus trumpalaikę cheminę karšto vandens sistemos dezinfekciją chloru, sistema plaunama geriamuoju vandeniu, kol laisvojo chloro koncentracija jame neviršija 1 mg/l. Apie planuojamą karšto vandens dezinfekciją, jos tikslus, trukmę ir būtinas saugos priemones karšto vandens tiekėjas prieš dvi dienas privalo raštu informuoti vartotojus. Geriamasis vanduo negali būti tiekiamas karštam vandeniui ruošti, jeigu Higienos normos VI skyriuje nustatyta tvarka nevykdoma geriamojo vandens programinė priežiūra. Statybos užbaigimo procedūros metu reikia atlikti visuomenės sveikatą įtakančių veiksnių matavimus projektuojamuose pastatuose / aplinkoje ir jų rezultatus pateikti statybos užbaigimo komisijai.

		perdangos		vidinės sienos		perdangos		vidinė sienos	laiptat akiai ir
I	1	REI 180 ⁽¹⁾	R 120 ⁽¹⁾	EI 30	EI 30 (o↔i) ⁽³⁾	REI 90 ⁽¹⁾	RE 30 ⁽⁴⁾	REI 120	R 60 ⁽⁵⁾
	2	REI 120 ⁽¹⁾	R 90 ⁽¹⁾	EI 15	EI 15 (o↔i) ⁽³⁾	REI 60 ⁽¹⁾	RE 20 ⁽⁴⁾	REI 90	R 60 ⁽⁵⁾
	3	REI 90 ⁽¹⁾	R 60 ⁽²⁾	EI 15	EI 15 (o↔i) ⁽³⁾	REI 45 ⁽¹⁾	RE 20 ⁽⁴⁾	REI 60	R 45 ⁽⁵⁾
II	RN	REI 60 ⁽¹⁾	R 45 ⁽²⁾	EI 15	EI 15 (o↔i) ⁽³⁾	REI 20 ⁽²⁾	RE 20 ⁽⁴⁾	REI 30	R 15 ⁽⁵⁾
III	RN	REI 30 ⁽¹⁾	RN						

⁽¹⁾ - konstrukcijoms įrengti naudojami ne žemesnės kaip A2-s3, d2 degumo klasės statybos produktai.

⁽²⁾ - konstrukcijoms įrengti naudojami ne žemesnės kaip B-s3, d2 degumo klasės statybos produktai.

⁽⁴⁾ - stogų laikančiosioms konstrukcijoms (gegnėms, grebėstams ir pan.) įrengti naudojami ne žemesnės kaip B-s3, d2 degumo klasės statybos produktai.

RN –reikalavimai netaikomi.

a) statinio aukščiausio aukšto grindų altitudė neviršija 6 m;

b) lauko sienos ir perdangos, atitinkančios 2 lentelėje nustatytus reikalavimus, įrengiamos pagal 1 paveiksle pateiktus reikalavimus (lauko sienos ir perdangos A ir (ar) B matmenys gali būti nustatomi pagal LST EN 1991-1-2 serijos standartą, kai skaičiavimams taikoma 160 °C maksimali leistina liepsnos temperatūra prie aukštesnio aukšto lango);

c) visame statinyje įrengiama stacionarioji priešgaisrinė sistema autonomiškai informuojanti PGT.

II atsparumo ugniai laipsnio pastatų lauko sienų apdailai ir apšiltinti iš lauko, įskaitant dvigubus (vėdinamus) fasadus, draudžiama naudoti žemesnės kaip D-s2, d1 degumo klasės statybos produktus. Turi būti naudojami ne žemesnės kaip B-s2, d0 degumo klasės statybos produktai.

Pastatuose naudojamos visos medinės dalys: medinės gegnės, grebėstai, karkaso mediniai elementai padengiami antipireniais arba priešgaisriniais dažais, kad pasiektų ne mažesnę kaip B-s3, d2 degumo klasę. Karnizo pakalimo medinės lentelės, vėjalentes apdoroti ugniai atsparumą didinančiais lakais, sertifikuotais LR, kad būtų pasiekta ne mažesnė kaip C-s2, d1 degumo klasė.

Degias arba sunkiai degias pastato konstrukcijas, kurios liečiasi dūmtraukiais (kaminiais) arba su vėdinimo kanalais šalia dūmtraukių (kaminų), reikia apsaugoti nedegių medžiagų perskyromis.

Statybos produktų, naudojamų vidinėms sienoms, luboms ir grindims įrengti, degumo klasės 5 lentelė

Patalpos	Konstrukcijos	Statinio, statinio gaisrinio skyriaus atsparumo ugniai laipsnis		
		I	II	III
statybos produktų degumo klasės				
Evakavimo(si) keliai (koridoriai, laiptinės, kitos patalpos ir pan.) vertinami už evakuacinio išėjimo iš patalpos, kai jais evakuojasi iki 15 žmonių	sienos ir lubos	C-s1, d0	RN	RN
	grindys	D _{FL} -s1	RN	RN
Patalpos, kuriose gali būti iki 15 žmonių	sienos ir lubos	C-s1, d0	D-s2, d2 ⁽¹⁾	RN
	grindys	D _{FL} -s1	RN	RN
Gyvenamosios patalpos	sienos ir lubos	B-s1, d0 ⁽²⁾	RN	RN
	grindys	RN	RN	RN
Techninės nišos, šachtos, taip pat erdvės virš kambarų lubų ar po dvigubomis grindimis ir pan.	sienos ir lubos	B-s1, d0	D-s2, d2	RN
	grindys	A2 _{FL} -s1	D _{FL} -s1	RN

⁽¹⁾ Sienų paviršiai iki 15 proc. kiekvieno paviršiaus plokštumos ploto aildymastiskirai gali būti dengiami statybos produktais, kuriems degumo reikalavimai nekeliama.

⁽²⁾ Sienų paviršiai iki 30 proc. kiekvieno paviršiaus plokštumos ploto atskirai gali būti dengiami

D–s2, d2 degumo klasės statybos produktais.

⁽³⁾ Sienų paviršiai iki 30 proc. kiekvieno paviršiaus plokštumos ploto atskirai gali būti dengiami

B–s1, d0 degumo klasės statybos produktais.

RN – reikalavimai nekeliami.

Pagal "Gyvenamųjų pastatų gaisrinės saugos taisyklės" p. 14, katilinės patalpos nuo likusių projektuojamųjų pastatų patalpų turi būti atskirtos ne mažesnio kaip **EI 45** atsparumo ugniai pertvaromis ir ne mažesnio kaip **REI 45** atsparumo ugniai perdangomis. ("Gaisrinės saugos pagrindiniai reikalavimai", 3 lentelė).

Angų užpildų priešgaisrinėse užtvrose atsparumas ugniai⁽¹⁾

3 lentelė

Priešgaisrinės užtvros atsparumas ugniai	Durys, vartai, liukai ^{(2) (3) (4)}	Angų, siūlių sandarinimo priemonės	Inžinerinių tinklų kanalų ir šachtų	Užsklandos ir konvejerio sistemų sąrankos	Langai
15	EW 20–C5	EI 15	EI 15	EI ₂ 15	EW 20
20	EW 20–C5	EI 20	EI 20	EI ₂ 20	EW 20
30	EW 30–C5	EI 30	EI 30	EI ₂ 30	EW 30
45	EW 30–C5	EI 45	EI 45	EI ₂ 30	EW 30
60	EW 60–C5	EI 60	EI 60	EI ₂ 45	EW 60
90	EI ₂ 60–C5	EI 90	EI 90	EI ₂ 60	EI ₂ 60
120	EI ₂ 90–C5	EI 120	EI 120	EI ₂ 90	EI ₂ 90
180	EI ₂ 90–C5	EI 180	EI 180	EI ₂ 90	EI ₂ 90
240	EI ₂ 120–C5	EI 240	EI 240	EI ₂ 120	EI ₂ 120

⁽¹⁾ Leidžiama angų užpildus įrengti nenormuojamo atsparumo ugniai statinių nelaikančiose vidinėse sienose, lauko sienose ir stoguose, išskyrus teisės aktuose nustatytus atvejus.

⁽²⁾ Durims, pro kurias evakuojasi ne daugiau kaip 5 žmonės, gali būti taikoma C0 klasė.

⁽³⁾ Durims, pro kurias evakuojasi ne daugiau kaip 15 žmonių, gali būti taikoma C1 klasė.

⁽⁴⁾ Pastatuose, kuriuose įrengiama stacionarioji gaisrų gesinimo sistema, liftų durų atsparumui ugniai gali būti taikoma tik E klasė.

Vidaus apdailai naudojamų medžiagų ir statybos produktų degumo klasės.

Patalpų paskirtis	Konstrukcijos	Statybos produktų degumo klasės
Gyvenamosios patalpos	Sienos ir lubos	RN
	Grindys	RN

GAISRINIO SKYRIAUS MAKSIMALAUS PLOTO F_g NUSTATYMAS

Statinio grupė	Naudojimo paskirtis	Statinio atsparumas ugniai					
		I	II	III	I	II	III
		sąlyginis gaisrinio skyriaus plotas F_g (kv. m)					
P.1 grupė							
P.1.1	Gyvenamoji (vieno buto pastatai)	2200	1400	1000	20	10	5
P.1.2	Gyvenamoji (dviejų butų pastatai)	2200	1400	1000	20	10	5

Evakuacija ir pastato konstrukcijų aprašymas.

Iš gyvenamojo namo pirmo aukšto išėjimas per tamburą.

Didžiausias evakuacijos kelio ilgis neviršija 20 m.

Gyvenamasis namas suprojektuotas taip, kad kilus gaisrui:

- statinių laikančiosios konstrukcijos išlaikytu apkrovas nustatytą laiką;
- būtų ribojamas ugnies bei dūmų plitimas;
- žmonės galėtų saugiai išeiti iš statinio;
- suveiktų įrengta gaisrinė signalizacija;

- ugniagesiai gelbėtojai galėtų saugiai ir nevaržomai dirbti.

Kietojo kuro šildymo įrenginiai.

Kietojo kuro šildymo įrenginiams turi būti naudojami statybos produktai ne žemesnės kaip A2–s1, d0 degumo klasės.

Jungiamieji dūmtakio vamzdžiai turi sudaryti vertikalia kryptimi ne didesnį kaip 90° kampą (žr. 3 pav.). Jungiamieji dūmtakio vamzdžiai turi atitikti 25 punkto reikalavimus arba jų sienelės turi būti:

- pilnavidurių molio plytų – ne plonesnės kaip 120 mm;
- karščiui atsparaus betono – ne plonesnės kaip 60 mm;
- keraminės arba ketaus – ne plonesnės kaip 4 mm;
- daugiasluoksnio lanksčiojo metalo [8.10] – pagamintos iš ne žemesnio kaip L50 medžiagos tipo, ne plonesnės kaip 0,1 mm storio.

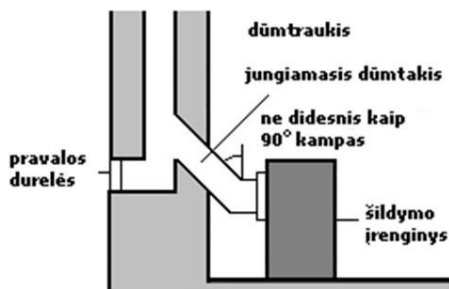

3 paveikslas. Dūmtraukio prijungimo prie šildymo įrenginio principas.

Jungiamojo dūmtakio skerspjūvis turi būti ne mažesnis kaip šildymo įrenginio, prie kurio jungiamas, angos skerspjūvis. Nuo neizoliuoto keraminio, ketaus, betoninio ir metalinio jungiamojo dūmtakio sienelių turi būti išlaikomi ne mažesni kaip 500 mm atstumai iki statinio konstrukcijų, kurių degumo klasė mažesnė kaip A2–s1, d0, ir kitų degių medžiagų. Nuo keraminio, ketaus, betoninio ir metalinio jungiamojo dūmtakio išorinių paviršių, izoliuotų ne mažesnio kaip 50 mm storio, ne žemesnės kaip A1 degumo klasės statybos produktais, turinčiais maksimalią eksploataavimo temperatūrą, ne žemesnę kaip 600 °C [8.13], turi būti išlaikomi ne mažesni kaip 250 mm atstumai iki statinio konstrukcijų, kurių degumo klasė mažesnė kaip A2–s1, d0, ir kitų degių medžiagų.

Mūrinių dūmtraukių viršų reikia apsaugoti nuo kritulių. Ant dūmtraukių leidžiama įtaisyti lengvai nuimamus, apsaugančius nuo kritulių stogelius. Atstumas nuo dūmtraukio viršaus iki stogelio turi būti ne mažesnis kaip dūmų kanalo skersmuo arba ilgiausioji jo kraštinė. Šiuo atveju stogo danga privalo būti B_{roof}(t1) degumo klasės.

Jei statinio stogo danga yra F_{roof}(t1) degumo klasės, dūmtraukiai privalo turėti kibirkščių gaudiklius. Tam naudojami iš ne žemesnės kaip A2–s1, d0 degumo klasės statybos produktų pagaminti tinkleliai, kurių akutės ne didesnės kaip 15 × 15 mm.

Atstumas nuo dūmtraukio sienelės išorinio paviršiaus iki statinio konstrukcijų, kurių degumo klasė žemesnė kaip A2–s1, d0, ir kitų degių medžiagų (išskyrus ne žemesnės kaip D_{FL} degumo klasės grindų dangas [8.3]), turi būti ne mažesnis kaip (žr. 4 pav.) 150 mm – iki žemesnės kaip A2–s1, d0 degumo klasės statinio konstrukcijų, per visą konstrukcijos storį apsaugotų A2–s1, d0 degumo klasės karščiui atspariais statybos produktais, kurių šilumos laidumas ne didesnis kaip 0,065 W/m·K.

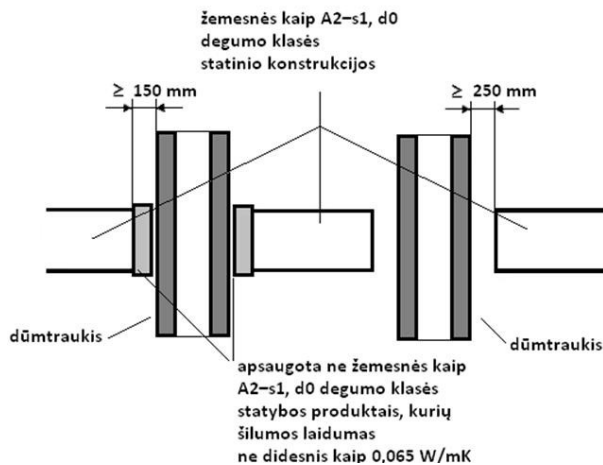

4 paveikslas. Atstumų iki žemesnės kaip A2–s1, d0 degumo klasės statinio

konstrukcijų ir kitų medžiagų nuo išorinio dūmtraukio paviršiaus nustatymo principas

Atstumas tarp šildymo įrenginio (išskyrus metalinio) ir statinio konstrukcijų, kurių degumo klasė žemesnė kaip A2-s1, d0, ir kitų degių medžiagų, turi būti ne mažesnis, nei nurodyta gamintojo reikalavimuose, arba:

250 mm – nuo šildymo įrenginio, kuris skirtas ne nuolatiniam patalpos šildymui;

500 mm – nuo kitokio šildymo įrenginio;

500 mm ir 1000 mm – nuo šildymo įrenginio ir neapsaugotų žemesnės kaip A2-s1, d0 degumo klasės lubų.

Nurodytus atstumus galima sumažinti 50 proc., kai statinio konstrukcijos, kurių degumo klasė žemesnė kaip A2-s1, d0, ir kitos degios medžiagos apsaugomos ne žemesnės kaip A2-s1, d0 degumo klasės karščiui atspariais statybos produktais, kurių šilumos laidumas ne didesnis kaip 0,065 W/m·K, o storis ne mažesnis kaip 12 mm. Minėta apsauga turi būti papildomai 150 mm didesnė už šildymo įrenginio išorinius matmenis (žr. 5 pav.).

Atstumas nuo metalinio šildymo įrenginio turi būti ne mažesnis, nei nurodyta gamintojo reikalavimuose, arba, kaip pateikta 2 lentelėje.

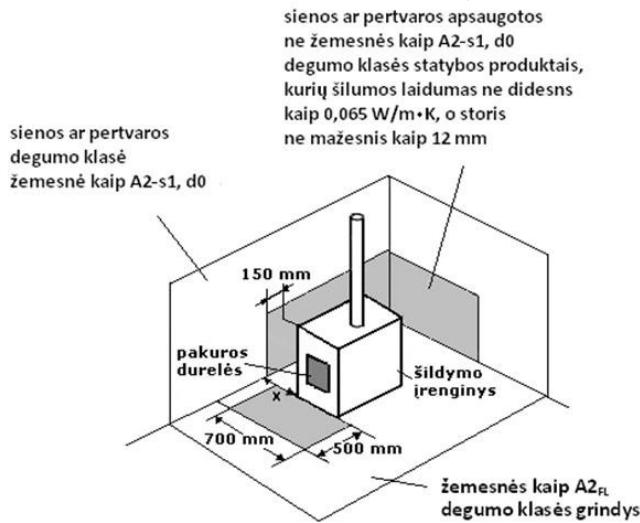

5 paveikslas. Sienos, pertvaros ar grindų prie šildymo įrenginio, kurio šildomojo paviršiaus temperatūra aukštesnė nei 80 °C, apsaugos principas

Atstumai tarp metalinio šildymo įrenginio ir statinio konstrukcijų, kurių degumo klasė žemesnė kaip A2-s1, d0, ir kitų degių medžiagų

2 lentelė

Paviršiaus temperatūros klasė		Saugus atstumas (mm)		
metalinis šildymo įrenginys	paviršiaus temperatūra (°C)	horizontaliai	iki lubų	iki grindų
Šiltas paviršius	maks. 80	50	150	-
Karštas paviršius	aukštesnė kaip 80–140	150 ⁽¹⁾	250	100
Degimo paviršius	aukštesnė kaip 140–350	500 ⁽¹⁾	1000 ⁽¹⁾	250 ⁽¹⁾
Labai įkaitęs paviršius	aukštesnė kaip 350–600	1000 ⁽¹⁾	1200 ⁽¹⁾	1000 ⁽¹⁾

RN - reikalavimai netaikomi.

Gyven. name turi būti sumontuoti autonominiai dūmų detektoriai. Dūmų detektoriai pastate turi būti išdėstomi pagal anksčiau pateiktą lentelę, tačiau neviršijant dydžių, nurodytų detektorių pasuose ir techninėse sąlygose. Ne didesnio kaip 3 m pločio patalpose atstumą tarp detektorių leidžiama padidinti iki 15 m.

Dūmų detektorius numatoma montuoti palubėje.

Ne didesnio kaip 3 m pločio patalpose atstumą tarp detektorių leidžiama padidinti iki 15 m.

Dūmų detektorius numatoma montuoti palubėje.

Visa mediena, naudojama pastato konstrukcijoms, turi būti impregnuojama ugniai atspariu antiseptiku iki B-s3, d2 degumo klasės. Apsauginių padengimų tipai turi būti numatyti ir apspręsti

pagal vietos, kur atsidurs mediena, apsauginius reikalavimus medienai. Mišiniai, kurie gaminami vietoje, turi būti ruošiami griežtai laikantis instrukcijų. Medienos paviršius apdorojant negali būti purvinas, drėgnas, apšalęs, su sniegu ar sulytas. Jei mediena patiekama į statybos aikštelę apdorota antiseptikais ir antipireniais, ji privalo turėti sertifikatą, patvirtinantį šį apdorojimą. Konstrukcijų elementai, guldomi ant mūro ar betono, turi būti antiseptikuoti ir apsukti hidroizoliacine medžiaga.

Uužlipimui ant šio pastato stogo - turi būti įrengtos stacionarios 0,7 m pločio kopėčios. Kopėčios tvirtinamos prie išorinės namo sienos - ašis plane "3".

Pastatų planiniai sprendimai užtikrina saugią žmonių evakuaciją: neviršijamas 30 m atstumas, evakuavimosi kelių plotis bei laikas atitinka keliamus reikalavimus.

Aprūpinimas gesintuvais (pagal "Bendrosios gaisrinės taisyklės", 5 priedo 2 lentelę)

Vienbutis gyvenamasis namas (1) - pastate privalomi du 4 kg nešiojamieji milteliniai gesintuvai. Nešiojamieji gesintuvai turi atitikti LS EN 3 standartų serijos reikalavimus. Dūmai gaisro metu gali būti šalinami tik rankiniu būdu - atidarius langus.

Žaibosauga remiantis STR 2.01.06:2009 punktu 2 vienbutyje gyv. name (7.1) neprivaloma.

Statybos produktų atitiktį techninėse specifikacijose nustatytiems reikalavimams tiekėjas patvirtina raštu.

Stogas

Statinio stogo plotas neviršija $B_{ROOF}(t1)$, keliamų reikalvimų.

Statinio grupė	Statinio stogo plotas (kv. m)
P.1	600
P.2.1, P.2.2, P.2.3, P.2.4, P.2.5, P.2.6, P.2.7, P.2.10, P.2.11, P.2.12, P.2.13, P.2.14, P.2.15, P.2.16	1400
P.2.8, P.2.9, P.2.19 (A_{sg} ir B_{sg} kategorijos)	600
P.2.8, P.2.9, P.2.19 (C_{sg} kategorijos)	2000
P.2.8, P.2.9, P.2.19 (D_g ir E_g kategorijos)	6000
P.2.17, P.2.18, P.2.20, P.2.21	3000
P.3, P.4	2000



8. SKLYPO PLANAS, AUTOMOBILIŲ PARKAVIMAS

Automobilių skaičius numatomas pagal STR 2.06.04:2014 Gatvės ir vietinės reikšmės keliai. Bendrieji reikalavimai, bei Vilniaus miesto savivaldybės tarybos patvirtintu 2017-12-20 sprendimu Nr. 1-1312 „Dėl Vilniaus miesto savivaldybės teritorijos suskirstymo į zonas pagal nustatytus automobilių stovėjimo vietų skaičiaus koeficientus schemos, kompensavimo už papildomai įrengtas automobilių stovėjimo vietastvarkos aprašo ir sutarties formos tvirtinimo“ ,reikalavimus

Pakeitus negyvenamų patalpų paskirti į gyvenamą (butą,) atsiranda poreikis naujiems automobiliams saugoti šalia pastato, automobilių saugojimo vietų padidėjimas yra 1 vnt.

Pagal Vilniaus miesto savivaldybės teritorijos suskirstymo į zonas pagal nustatytus automobilių stovėjimo vietų skaičiaus koeficientų schemą, pastatas esantis, Vasario 16 osios g. 4 gatvėje, patenka į 2.1-ąją automobilių stovėjimo zoną (Miesto centras dešiniame Neries krante) . Jai taikomas koeficientas 0,5. Automobilių skaičiaus nepadidėjo , naujos automobilių saugojimo vietos neprojektuojamos.

Automobilius numatoma parkuoti easmame vidiniame kieme

9.STATYBINIŲ ATLIEKŲ TVARKYMAS

Statybvietėje turi būti pildomas atliekų apskaitos žurnalas, vedama susidariusių ir perduotų tvarkyti statybinių atliekų apskaita, nurodomas jų kiekis, teikiamos atliekų apskaitos ataskaitos Atliekų tvarkymo taisyklėse ir Atliekų susidarymo ir tvarkymo apskaitos ir ataskaitų teikimo taisyklėse, patvirtintose Lietuvos Respublikos aplinkos ministro 2011 m. gegužės 3 d. įsakymu Nr. D1-367 „Dėl Atliekų susidarymo ir tvarkymo apskaitos ir ataskaitų teikimo taisyklių patvirtinimo“ (toliau – Atliekų susidarymo ir tvarkymo apskaitos ir ataskaitų teikimo taisyklės), nustatyta tvarka. Statybinių atliekų apskaitos dokumentai saugomi pagal Atliekų tvarkymo taisyklių reikalavimus. Duomenys apie statybinių atliekų išvežimą įrašomi Statybos darbų žurnale, kaip tai numato įstatymai. Statybvietėje turi būti išrūšiuotos ir atskirai laikinai laikomos susidaranti:

1. komunalinės atliekos – maisto likučiai, tekstilės gaminiai, kitos buitinės ir kitokios atliekos, kurios savo pobūdžiu ar sudėtimi yra panašios į buitines atliekas;
2. inertinės atliekos – betonas, plytos, keramika ir kitos atliekos, kuriose nevyksta jokie pastebimi fizikiniai, cheminiai ar biologiniai pokyčiai;
3. perdirbti ir pakartotinai naudoti tinkamos atliekos, antrinės žaliavos – pakuotės, popierius, stiklas, plastikas ir kitos tiesiogiai perdirbti tinkamos atliekos ir (ar) perdirbti ar pakartotinai naudoti tinkamos iš atliekų gautos medžiagos;
4. pavojingosios atliekos – tirpikliai, dažai, klijai, dervos, jų pakuotės ir kitos kenksmingos, degios, sprogstamosios, ėsdinančios, toksiškos, sukeliančios koroziją ar turinčios kitų savybių, galinčių neigiamai įtakoti aplinką ir žmonių sveikatą;
5. netinkamos perdirbti atliekos (izoliacinės medžiagos, akmens vata ir kt.). Išrūšiuotos atliekos turi būti perduodamos įmonėms, turinčioms teisę tvarkyti tokias atliekas pagal sutartis dėl jų naudojimo ir šalinimo

Kodas	Atliekų pavadinimas	Kiekis	Utilizavimo būda
17 01 01	Betonas	0.4 m ³	Utilizuojama pagal sutartį su licencijuota įmone
17 01 02	Mediena	0.8m ³	Utilizuojama pagal sutartį su licencijuota įmone
17 04 05	Skardos danga	1.0m ²	Utilizuojama pagal sutartį su licencijuota įmone
17 06 04	Šiltinanti medžiaga	0.5 m ³	Utilizuojama pagal sutartį su licencijuota įmone

atliekų tvarkytojais dėl atliekų tvarkymo pagal atliekų tvarkymo taisykles (Žin., Nr. 68-2381). Statybinių atliekų išvežimą įforminantys dokumentai turi būti laikomi iki statinio pripažinimo tinkamu naudoti. Statybines atliekas privalo išvežti specializuota atliekas tvarkanti įmonė.

10. BUITINIŲ ATLIEKŲ TVARKYMAS

Sklypo teritorijoje už pastato yra įrengta buitinių atliekų laikinojo saugojimo aikštelė, konteinerių vieta, iš kietos dangos su nuolydžiu.

Buitinės atliekos išrūšiuojamos, jų išvežimas turi būti atliekamas reguliariai.

11. STATYBOS UŽBAIGIMAS



Statinio statybos užbaigimas tvirtinamas pagal STR 1.05.01:2017 „Statybą leidžiantys dokumentai. Statybos užbaigimas. Statybos sustabdymas. Savavališkos statybos padarinių šalinimas. Statybos pagal neteisėtai išduotą statybą leidžiantį dokumentą padarinių šalinimas“.

Statybos užbaigimo procedūros metu reikia atlikti visuomenės sveikatą įtakojančių veiksnių matavimus projektuojamuose pastatuose / aplinkoje ir jų rezultatus pateikti statybos užbaigimo komisijai.

PV P.Jansonas



„TOPOGRAFINIS PLANAS M1:500“

-  NAGRINĖJAMOS PATALPOS
-  PASTATAS VASARIO 16-OŠIOS G. 14, VILNIUS

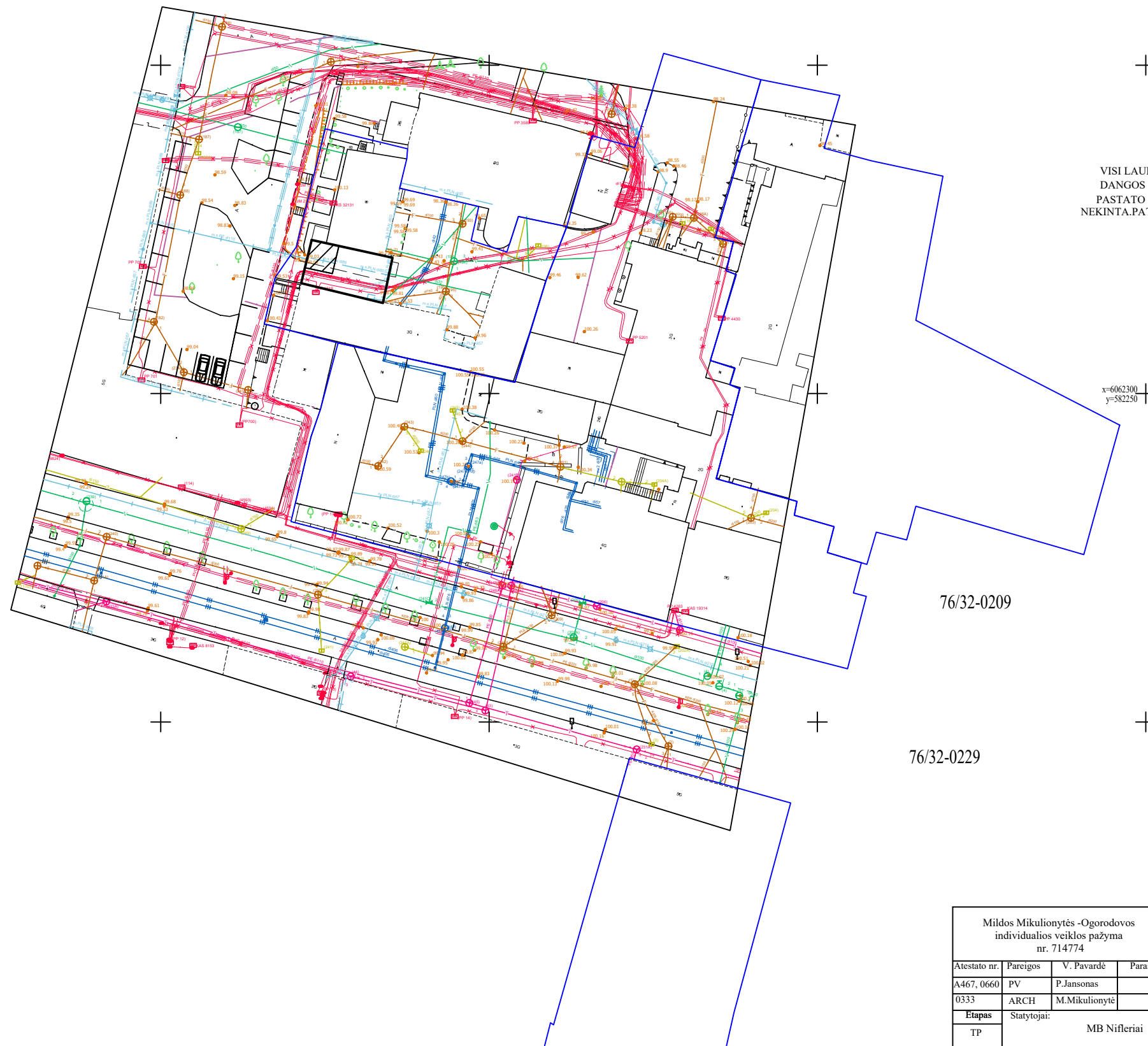

PASTABA:
 VISI LAUKO INŽINERINIAI TINKLAI PALIEKAMI ESAMI
 DANGOS NEKEIČIAMOS, ŽEMĖS DARBAI NETLIEKAMI.
 PASTATO AUKŠTI, TŪRIS IR TERITORIJOS UŽSTYMO PARAMETRAI
 NEKINTA. PATALPŲ PASKIRTIES KEITIMO METU ATLIEKAMAS
 PAPRASTASIS REMONTAS.

76/32-0209

76/32-0229

Mildos Mikulionytės -Ogorodovos individualios veiklos pažyma nr. 714774					Daugiabučio gyvenamojo namo Vasario 16-osios g. 4, Vilniuje negyvenamųjų patalpų administracinių patalpų Nr.23 paskirties į kitą (butų), dalis bendro naudojimo koridoriaus prijungimo prie buto paprastojo remonto projektas		
Atestato nr.	Pareigos	V. Pavardė	Parašas	Data	Situacijos schema M1:500	Mastelis	Laida
A467, 0660	PV	P.Jansonas					
0333	ARCH	M.Mikulionytė					
Etapas	Statytojai:					Lapas	Lapų
TP	MB Nifleriai						

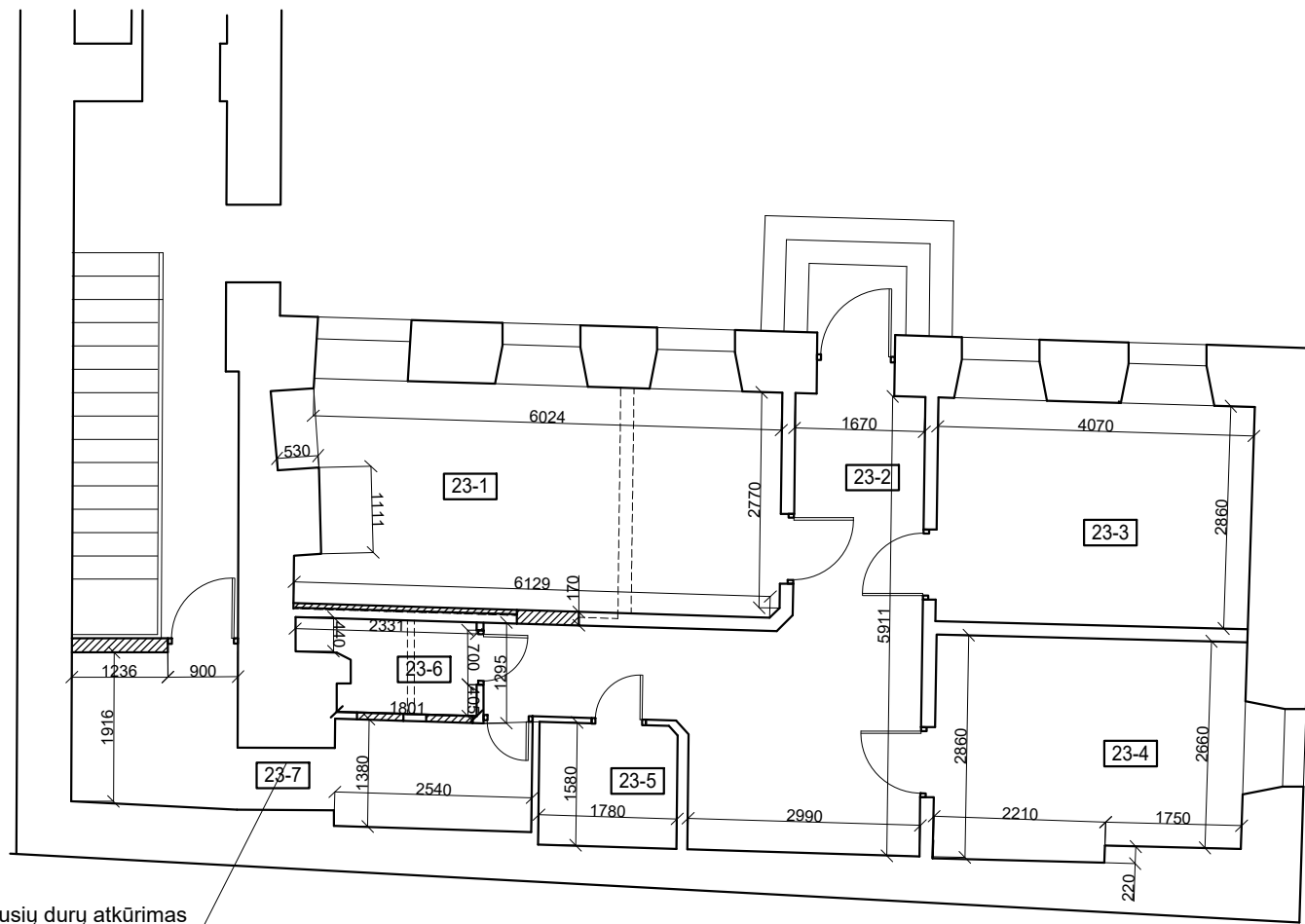

Buvusių durų atkūrimas

PATALPŲ EKSPLIKACIJA		
Patalpos Nr.	Patalpos pavadinimas	Plotas
23-1	Kambarys-virtuvė	18.00m ²
23-2	Holas	16.92m ²
23-3	Kambarys	11.61m ²
23-4	Kambarys	11.02m ²
23-5	Vonia	2.80m ²
23-6	Tualetas	2.33m ²
23-7	Koridorius	8.66m ²
	VISO:	71.34 m ²

NAUJAI PROJEKTUOJAMOS SIENOS	
ESAMOS SIENOS	
GRIAUNAMOS SIENOS	

Atestato Nr.	Mildos Mikulionytės- Ogorodovos Individualios veikos pažyma Nr. 714774 tel. 861670564				Daugiabučio gyvenamojo namo Vasrio 16-osios g. 4, Vilniuje negyvenamųjų patalpų -administracinių patalpų Nr.23 paskirties į kitą (butų), dalies bendro naudojimo koridoriaus prijungimo prie buto paprastojo remonto projektas		
Atestato nr.	Pareigos	V. Pavardė	Parašas	Data	BUTO PLANAS (PROJEKTUOJAMA) M1:100		
A460, 0660	PV	P. Jansonas					
0333	Arch.	M. Mikulionytė					
Etapas	Statytojas: MB Nifieriai				Projekto nr.	Lapas	Lapų
TP							



NAGRINĖJAMŲ PATALPŲ VIETA

Atestato Nr.	Mildos Mikulionytės- Ogorodovos Individualios veikos pažyma Nr. 714774 tel. 861670564				Daugiabučio gyvenamojo namo Vasrio 16-osios g. 4, Vilniuje negyvenamųjų patalpų -administracinių patalpų Nr.23 paskirties į kitą (butų), dalies bendro naudojimo koridoriaus prijungimo prie buto paprastojo remonto projektas			
Atestato nr.	Pareigos	V. Pavardė	Parašas	Data	VIZUALINĖ INFORMACIJA			Laida
A467, 0660	PV	P.Jansonas						
0333	Arch.	M. Mikulionytė						
Etapas	Statytojas: MB Nifieriai				Projekto nr.		Lapas	Lapų
TP					TP-PK-23/03/04			

DETALŪS METADUOMENYS

Dokumento sudarytojas (-ai)	Vilniaus miesto savivaldybė 188710061, Konstitucijos pr. 3, LT-09601, Vilnius
Dokumento pavadinimas (antraštė)	DĖL PRITARIMO PROJEKTINIAMS PASIŪLYMAMS VASARIO 16-OSIOS G. 4
Dokumento registracijos data ir numeris	2023-12-13 Nr. A51-195841/23(3.3.2.26E-ARC)
Dokumento gavimo data ir dokumento gavimo registracijos numeris	–
Dokumento specifikacijos identifikavimo žymuo	ADOC-V1.0
Parašo paskirtis	Pasirašymas
Parašą sukūrusio asmens vardas, pavardė ir pareigos	Laura Kairienė, Vyriausiojo architekto biuro vyriausioji miesto architektė (vyriausioji patarėja), Vyriausiojo architekto biuras
Sertifikatas išduotas	LAURA KAIRIENĖ LT
Parašo sukūrimo data ir laikas	2023-12-13 11:25:40 (GMT+02:00)
Parašo formatas	XAdES-T
Laiko žymoje nurodytas laikas	2023-12-13 11:25:53 (GMT+02:00)
Informacija apie sertifikavimo paslaugų teikėją	EID-SK 2016, AS Sertifitseerimiskeskus EE
Sertifikato galiojimo laikas	2021-12-13 20:25:27 – 2026-12-12 23:59:59
Informacija apie būdus, naudotus metaduomenų vientisumui užtikrinti	"Registravimas" paskirties metaduomenų vientisumas užtikrintas naudojant "RCSC IssuingCA, VI Registru centras - i.k. 124110246 LT" išduotą sertifikatą "Dokumentų valdymo sistema Avilys, Vilniaus miesto savivaldybės administracija, į.k. 188710061 LT", sertifikatas galioja nuo 2021-12-20 09:38:49 iki 2024-12-19 09:38:49
Pagrindinio dokumento priedų skaičius	–
Pagrindinio dokumento priedamų dokumentų skaičius	–
Priedamo dokumento sudarytojas (-ai)	–
Priedamo dokumento pavadinimas (antraštė)	–
Priedamo dokumento registracijos data ir numeris	–
Programinės įrangos, kuria naudojantis sudarytas elektroninis dokumentas, pavadinimas	Dokumentų valdymo sistema „Avilys“, versija 3.5.72
Informacija apie elektroninio dokumento ir elektroninio (-ių) parašo (-ų) tikrinimą (tikrinimo data)	Atitinka specifikacijos keliamus reikalavimus. Visi dokumente esantys elektroniniai parašai galioja (2023-12-13 12:36:00)
Paieškos nuoroda	–
Papildomi metaduomenys	Nuorašą suformavo 2023-12-13 12:36:00 Dokumentų valdymo sistema „Avilys“