



<i>Projekto Nr.</i>	169.1.21																
<i>Statinio projekto pavadinimas</i>	INŽINERINIŲ TINKLŲ IR KITOS PASKIRTIES STATINIO (AIKŠTELĖS) PIRKLIŲ G. 32, VILNIUJE STATYBOS PROJEKTAS																
<i>Statytojas</i>	UAB „VAATC“																
<i>Statybos rūšis</i>	NAUJA STATYBA																
<i>Statinio kategorija</i>	NESUDĖTINGASIS																
<i>Statybos vieta</i>	PIRKLIŲ G. 32, VILNIUS, VILNIAUS M. SAV.																
<i>Projekto rengimo etapas</i>	PROJEKTINIAI PASIŪLYMAI																
<i>Bylos žymuo</i>	169.1.21-PP.01 LAIDA 0																
<table border="1" style="width: 100%; border-collapse: collapse;"> <thead> <tr> <th style="width: 50%;">PAREIGOS</th> <th style="width: 20%;">PAVARDĖ</th> <th style="width: 30%;">PARAŠAS</th> </tr> </thead> <tbody> <tr> <td>DIREKTORIUS</td> <td>J.KILDIŠIUS</td> <td></td> </tr> <tr> <td>STATINIO PROJEKTO VADOVAS, AT. NR.4459</td> <td>J.KILDIŠIUS</td> <td></td> </tr> <tr> <td> </td> <td> </td> <td> </td> </tr> <tr> <td> </td> <td> </td> <td> </td> </tr> </tbody> </table>			PAREIGOS	PAVARDĖ	PARAŠAS	DIREKTORIUS	J.KILDIŠIUS		STATINIO PROJEKTO VADOVAS, AT. NR.4459	J.KILDIŠIUS							
PAREIGOS	PAVARDĖ	PARAŠAS															
DIREKTORIUS	J.KILDIŠIUS																
STATINIO PROJEKTO VADOVAS, AT. NR.4459	J.KILDIŠIUS																
VILNIUS, 2023 M.																	

Projektinių pasiūlymų bylų sudėties žiniaraštis

Bylos žymuo	Laida	Bylos (segtuvo) pavadinimas	Pastabos
169.1.21-PP.01	0	Projektiniai pasiūlymai	
169.1.21-PP.02	0	Projektiniai pasiūlymai. Grafiniai priedai	
169.1.21-PP.03	0	Projektiniai pasiūlymai. Priedai	

Projektinių pasiūlymų bylos sudėties žiniaraštis

Eil. Nr.	Dokumento žymuo	Lapų sk.	Laida	Dokumento pavadinimas	
1.	169.1.21-PP-BSŽ-01	1	0	Bylos sudėties žiniaraštis	
2.		6	0	Projektinių pasiūlymų rengimo užduotis	
3.	169.1.21-PP-AR-01	20	0	Aiškinamasis raštas	
4.	169.1.21 – 00 – PP – SP.B.-01	1	0	Sklypo sutvarkymo planas	
5.	169.1.21 – 00 – PP – SP.B.-02	1	0	Nužymėjimo planas	
6.	169.1.21 – 00 – PP – SP.B.-03	1	0	Sklypo aukščių planas	
7.	169.1.21 – 00 – PP – SP.B.-04	1	0	Sklypo apželdinimo planas. Medžių inventorizacija	
8.	169.1.21 – 00 – PP – IT.B.-01	1	0	Suvestinis inžinerinių tinklų planas	
9.	169.1.21 – 00 – PP – SMG.B.-01	2	0	Privažiavimo kelio schema	
10.	169.1.21 – 02 – PP – SA.B.-01	1	0	Personalo vagonėlis. Planas. Fasadai	
11.	169.1.21 – 03 – PP – SA.B.-01	1	0	Buities elektrotechnikos atliekų konteineris. Planas. Fasadai	
12.	169.1.21 – 04 – PP – SA.B.-01	1	0	Atliekų paruošimo pakartotinam naudojimui konteineris. Planas. Pjūvis 1-1	
13.	169.1.21 – 05 – PP – SA.B.-01	1	0	Konteinerinio tipo statinys. Buities pavojingų atliekų konteineri. Planas. Fasadai	
14.		1	0	Vizualizacija	

0	2023-01	Projektiniai pasiūlymai. Viešinimui			
Laida	Išleidimo data	Laidos statusas ir išleidimo priežastis (jei taikoma)			
Kv.dok. Nr.				INŽINERINIŲ TINKLŲ IR KITOS PASKIRTIES INŽINIERINIO STATINIO (AIKŠTELĖS) PIRKLIŲ G. 32, VILNIUJE, STATYBOS PROJEKTAS	
4459	SPV	J.KILDIŠIUS		BYLOS SUDĖTIES ŽINIARAŠTIS	Laida 0
Klb. kodas	UAB „VAATC“			169.1.21 – PP – BSŽ-01	Lapas 1
LT					Lapų 1



VILNIAUS MIESTO SAVIVALDYBĖS ADMINISTRACIJA

PRITARIU
Vyriausiasis miesto architektas

(parašas)
2021 m. _____ d.

PROJEKTINIŲ PASIŪLYMŲ RENGIMO UŽDUOTIS

2021 m.
Vilnius

1. Statinio projekto pavadinimas: Sandėliavimo, kitos paskirties pastatų, inžinerinių tinklų ir kitos paskirties inžinerinio statinio Pirklių g. 32, Vilniuje, statybos projektas
2. Nustatomi žemės sklypo naudojimo reglamentai

2.1.	užstatymo tipas	Laisvo planavimo
2.2.	užstatymo tankis	3 proc.
2.3.	užstatymo intensyvumas	0,03
2.4.	aukštis (m) nuo statinių statybos zonos esamo žemės paviršiaus	5 m
2.5.	maksimali absoliutinė altitudė (m)	128,00 m
2.6.	aukštų skaičius (nuo–iki)	1 aukštas (skaičiuojamas įskaitant cokolinius, mansardinius aukštus bei antstatus, antresoles)
2.7.	automobilių stovėjimo vietų skaičius	Užtikrinti norminį automobilių ir dviračių stovėjimo vietų skaičių vadovaujantis STR 2.06.04:2014 „Gatvės ir vietinės reikšmės keliai. Bendrieji reikalavimai“ bei Vilniaus miesto savivaldybės tarybos patvirtintais sprendimais: 2017-12-20 sprendimu Nr. 1-1312 „Dėl Vilniaus miesto savivaldybės teritorijos suskirstymo į zonas pagal nustatytus automobilių stovėjimo vietų skaičiaus koeficientus schemas, kompensavimo už papildomai įrengtas automobilių stovėjimo vietas tvarkos aprašo ir sutarties formos tvirtinimo“ 2021-07-14 sprendimu Nr. 1-1083 „Dėl Vilniaus miesto savivaldybės teritorijos suskirstymo į zonas pagal nustatytus automobilių stovėjimo vietų skaičiaus koeficientus schemas tvirtinimo“. Automobilių ir dviračių stovėjimo vietas pavaizduoti grafiškai, o jų poreikio skaičiavimus aprašyti aiškinamajame rašte. Numatant antžemines automobilių stovėjimo aikšteles, jas projektuoti su medžiais ir/ar krūmais, užtikrinant tam reikalingus dangų ir technologinius sprendimus. Vadovaujantis 2018-12-19 Vilniaus miesto tarybos sprendimu Nr. 1-1859 patvirtintu „Vilniaus miesto savivaldybės darnaus judumo planu“ ir skatinant judėjimą mieste alternatyviomis priemonėmis, rekomenduojama didinti dviračių stovėjimo vietų skaičių - mažiausiai 1

		vieta 10 proc. darbuotojų skaičiaus. Aikštelėse numatyti įrengti dviračių įkrovimui prieigas.
2.8.	priklausomų želdynų plotas	Ne mažiau kaip 50 % viso sklypo ploto. Priklausomųjų želdynų plotams nepriskiriami plotai: užstatymo; pravažiavimų, šaligatvių ir nuogrindų (įrenginių, skirtų vandens pašalinimui nuo statinių ir jų konstrukcijų); požeminių garažų antžeminės dalies, jei joje natūraliame grunte neauga medžiai ir krūmai; sporto aikštynų ir sporto aikštelių.
2.9.	esamų medžių įvertinimas, taksacija	Želdiniai vertinami remiantis Želdynų ir želdinių inventorizavimo ir apskaitos taisyklėmis (Lietuvos Respublikos aplinkos ministro 2008 m. sausio 8 d. įsakymas Nr. D1-5 „Dėl Želdynų ir želdinių inventorizavimo ir apskaitos taisyklių patvirtinimo“), grafinį ir informacinį esamų želdinių inventorizaciją prašome pateikti pagal pridedamą pavyzdį.

3. Kiti reikalavimai

3.1.	architektūrinės išraiškos priemonės: medžiagiškumas, spalva, tūrio formos, proporcijos, mastelis	Atsižvelgti ir reaguoti į aplinkinio užstatymo aukštingumą, charakterį, proporcijas, mastelį; pastatų architektūrinė išraiška turi būti kontekstuali aplinkai, turi atitikti statinio paskirtį. Rekomenduojamas natūralių, geriausia vietinių statybinių medžiagų – plytos, medis, betonai, metalas, stiklas, naudojimas. Projektinių pasiūlymų aiškinamajame rašte aprašyti, o brėžiniuose ir vizualizacijose grafiškai atvaizduoti fasadų medžiaginį ir spalvinį sprendimą. Saugoti, neužgožti, neardyti ir architektūrinėmis priemonėmis pabrėžti susiformavusį kraštovaizdį – reljefą, želdynus ir želdinius.
3.2.	reikalavimai sklypo sutvarkymui ir apželdinimui	<p>Pateikti sklypo apželdinimo ir sutvarkymo planą – teritorijoje formuoti želdynų grupes, numatyti poilsio zonas darbuotojams. Vadovautis STR 2.03.02:2005 „Gamybos, pramonės ir sandėliavimo statinių sklypų tvarkymas“ Sklypo apželdinimo sprendiniais atliepti esamas vietos kraštovaizdžio sąlygas, jas pagerinti, papildyti vietos kraštovaizdį, užtikrinti teigiamą sprendinių vizualinę įtaką supančiai aplinkai ir pagerinti žaliosios Vilniaus miesto infrastruktūros kokybę ir biologinę įvairovę vietos kontekste. Nauji projektuojami želdiniai ir medžiai turi būti pažymėti sutartiniais ženklais, reikia nurodyti projektuojamų želdinių ir medžių rūšis lietuvių ir lotynų kalbomis, sodinamų medžių skersmens, matuojamo 1,3 m aukštyje, apimtį (cm) ir diametrą (cm). Pirmenybę teikti medžiams, krūmų ir daugiamečių augalų plotams, veją projektuoti tik funkciškai tam pagrįstose vietose. Pirmenybę teikti augalų rūšims, kurios gerina vietos biologinę įvairovę. Apželdintas sklypo plotas turi sugerti ir/ar sulaikyti bei išgarinti visą ant jo paviršiaus iškrentantį lietaus vandenį.</p> <p>Pastatų ir viešųjų erdvių sąrangos principai teritorijoje, pastatų išdėstymo sklype sprendiniai ir užstatymo rodikliai privalo atitikti urbanistinį kontekstą - teritorijoje susiklosčiusią ar tikslingai formuojamą užstatymo tipologiją ir jai būdingus užstatymo rodiklius (intensyvumą, tankį, aukštingumą), taip pat ne suardyti, bet tobulinti esamus funkcinius ryšius teritorijoje.</p> <p>Viešųjų erdvių judėjimo traktuose, šaligatviuose, pėsčiųjų ir dviračių takuose negali būti judėjimui kliudančių elementų – patekimams į patalpas reikalingų laiptų, pandusų, taip pat atramų, ženklinimo įrenginių ir pan.</p> <p>Priklausomųjų želdynų plotams nepriskiriami plotai: užstatymo; pravažiavimų, šaligatvių ir nuogrindų (įrenginių, skirtų vandens pašalinimui nuo statinių ir jų konstrukcijų); požeminių garažų antžeminės dalies, jei joje natūraliame grunte neauga medžiai ir krūmai; sporto aikštynų ir sporto aikštelių; neįskaičiuojamos ažuvinės, korio tipo dangos.</p> <p>Didžiausia nelaidžių dangų (ND) ploto dalis sklype, kuriai netaikomos kompensacinės priemonės (%) - 50 proc.</p>

		<p>Projektuojant automobilių stovėjimo aikšteles vadovautis STR „Gatvės ir vietinės reikšmės keliai. Bendrieji reikalavimai“.</p> <p>Vadovautis LR Želdynų įstatymo 19 straipsnio 3 ir 4 punktu. Rengiant tolimesnę projekto techninę dokumentaciją vadovautis LR Aplinkos ministro 2007 m. gruodžio 29 d. įsakymu Nr. D1-719 „Dėl atskirųjų ir priklausomųjų Želdynų kūrimo ir tvarkymo projektų rengimo tvarkos aprašo patvirtinimo“.</p> <p>Siūlome vadovautis 2020 m. gruodžio 21 d. Administracijos direktoriaus įsakymu „Dėl sklypo apželdinimo sprendinių projektavimo statinio projekto aplinkotvarkos dalyje metodikos patvirtinimo“ Nr. 30-2909/20.</p> <p>Vadovautis STR „Visuomeninės paskirties statiniai“, STR 2.02.07:2012 „Sandėliavimo, gamybos ir pramonės statiniai. Pagrindiniai reikalavimai“, STR 2.03.02:2005 "Gamybos, pramonės ir sandėliavimo statinių sklypų tvarkymas". Vadovautis Specialiųjų žemės naudojimo sąlygų įstatymu.</p>
3.3.	konteksto sąlygojami reikalavimai	<p>Projektiniuose pasiūlymuose nurodyti, ar projektuojamiems objektams pagal Specialiųjų žemės naudojimo sąlygų įstatymą nustatomos apsaugos zonos. Apsaugos zonas žymėti projektinių pasiūlymų grafinėje medžiagoje, sklypo plane. Bendruoju atveju SAZ privalo tilpti sklypo, kuriame vykdoma ar planuojama ūkinė veikla, ribose. Tais atvejais, kai esama ir planuojama ūkinė veikla reikalauja didesnių SAZ, jos nustatomos ir įregistruojamos teisės aktų nustatyta tvarka.</p> <p>Projektiniuose pasiūlymuose aprašyti sklype planuojamą veiklą, technologinį procesą (schemą).</p> <p>Sklypas pagal Vilniaus miesto savivaldybės teritorijos Bendrojo plano (TPDR reg. Nr. T00086338, toliau - BP) sprendinius patenka į funkcinę zoną KAD-2-5, kuriai taikomas tekstinis reglamentas 15 – „Funkcinėse zonose ar jų dalyse, kurios patenka į „magistralinio dujotiekio pirmos vietovės klasės teritorijos ribas“, pažymėtas BP Pagrindiniame brėžinyje, nustatyti šie reikalavimai:</p> <p>Magistralinio dujotiekio vietovės klasės teritorijose (200 metrų ir mažesniu atstumu nuo magistralinio dujotiekio trasos) yra taikomi užstatymo normatyvai – didžiausias leistinas žmonėms būti skirtų pastatų skaičius vietovės klasės vienetė, pastatų aukštų skaičius bei mažiausias leistinas atstumas nuo magistralinio dujotiekio vamzdžio iki viešam žmonių susibūrimui skirtų statinių ir įrenginių. Šiose teritorijose, negavus magistralinio dujotiekio savininko rašytinio pritarimo, yra draudžiama projektuoti ir statyti bet kokius naujus statinius ar įrenginius, juos rekonstruoti, projektuoti ir atlikti statinių bei įrenginių remonto arba griovimo darbus, keisti pastatų (patalpų) paskirtį, formuoti naujus nekilnojamojo turto kadastro objektus, kaip atskirus nekilnojamojo turto objektus suformuojant patalpas pastate, planuoti teritorijas, nustatyti ar keisti žemės sklypų pagrindinę žemės naudojimo paskirtį ir/ar būdą, formuoti naujus ar pertvarkyti esamus žemės sklypus ir pan. Teritorijose, kuriose yra pasiekti magistralinio dujotiekio vietovės klasėse taikomi užstatymo normatyvai (informaciją teikia magistralinio dujotiekio savininkas), bendrojo plano sprendinių įgyvendinimas galimas tik atlikus magistralinio dujotiekio rekonstravimą, pakeičiant esamą vietovės klasę į aukštesnę. Magistralinio dujotiekio rekonstravimui turi būti taikomos Lietuvos Respublikos energetikos įstatymo 15 straipsnio 4 dalies nuostatos“; vykdyti BP tekstinio reglamento 15 reikalavimus.</p> <p>Užtikrinti reikalavimus keliamus žmonėms su negalia (STR 2.03.01:2019 „Statinių prieinamumas“). Projektiniai pasiūlymai turi būti suderinti su LR Statybos įstatymo 14 straipsnio 1 dalies 13 ir 15 punktuose nurodytais asmenimis. Nepažeisti trečiųjų asmenų teisėtų interesų. Statytojas turi įgyvendinti statytojo teisę vadovaujantis LR Statybos įstatymo 3 straipsnio</p>

		nuostatomis.
3.4.	reikalavimai susisiekimui ir inžinerinių tinklų plėtrai	Susisiekimui ir inžinerinių tinklų sprendiniai – pagal juos eksploatuojančių institucijų sąlygas.
3.5.	kiti teritorijų planavimo dokumentuose nustatyti reikalavimai (bendruosiuose, specialiuosiuose planuose)	Projektiniai pasiūlymai turi atitikti Vilniaus miesto savivaldybės teritorijos bendrojo plano (TPDR reg. Nr. T00086338) sprendinius; vadovautis Vilniaus miesto dviračių takų specialiojo plano (TPDR reg. Nr. T00072197) sprendiniais ir Susisiekimui pėsčiomis projektų Vilniaus miesto savivaldybėje rengimo ir įgyvendinimo rekomendacijomis (patv. Vilniaus miesto savivaldybės administracijos direktoriaus 2018-12-17 įsak. Nr. 30-3844/18(2.1.1E-TD2).
3.6.	su projekto įgyvendinimu susijusi būtina viešosios infrastruktūros plėtra	Nagrinėti sklypo/sklypo dalies prieigas ir įvertinti viešosios infrastruktūros (gatvės, pėsčiųjų ir dviračių takų) plėtros poreikį.
3.7.	projektinių pasiūlymų vaizdinės informacijos parengimas	Vadovautis 2019 m. gruodžio 16 d. Vilniaus miesto savivaldybės administracijos direktoriaus įsakymu Nr. 30-3178/19 ir šiuo įsakymu patvirtintu „Projektinių pasiūlymų ir techninio projekto įtraukimo į GIS duomenų bazę ir geoportalą „Vilnius 3D planas“ tvarkos aprašu, projekto medžiaga pateikiama įtraukti į GIS duomenų bazę ir geoportalą „Vilniaus 3D planas“. Projektinių pasiūlymų sudėtis pagal STR1.04.04:2017 „Statinio projektavimas, projekto ekspertizė“ 13 priedą. Užtikrinti visuomenės informavimą STR „Statinio projektavimas, projekto ekspertizė“ VIII skyriuje nustatyta tvarka; informacinis stendas turi būti pakankamo dydžio (ne mažiau kaip 0,5 kv. m), stende pateikiama statinių išdėstymo sklype su gretima urbanistine aplinka vizualizacija, nurodoma stendo įrengimo ir išmontavimo datos ir kita privaloma informacija. Stendo vieta prie statybos objekto parenkama aiškiai matomoje vietoje, kad būtų užtikrintas projektinių pasiūlymų viešinimas ir visuomenės informavimas.

Aurelija Šlepikaitė, (8 5 211 2877), aurelija.slepikaite@vilnius.lt

Viešojo administravimo įstatymo 36 straipsnis: asmuo turi teisę apskųsti viešojo administravimo subjekto priimtą administracinę procedūros sprendimą savo pasirinkimu administracinių ginčų komisijai arba administraciniam teismui įstatymų nustatyta tvarka.

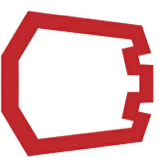

VILNIUS

Grafinis/informacinis medžių žymėjimas plane ir medžių inventORIZacijos lentelės sudėtis

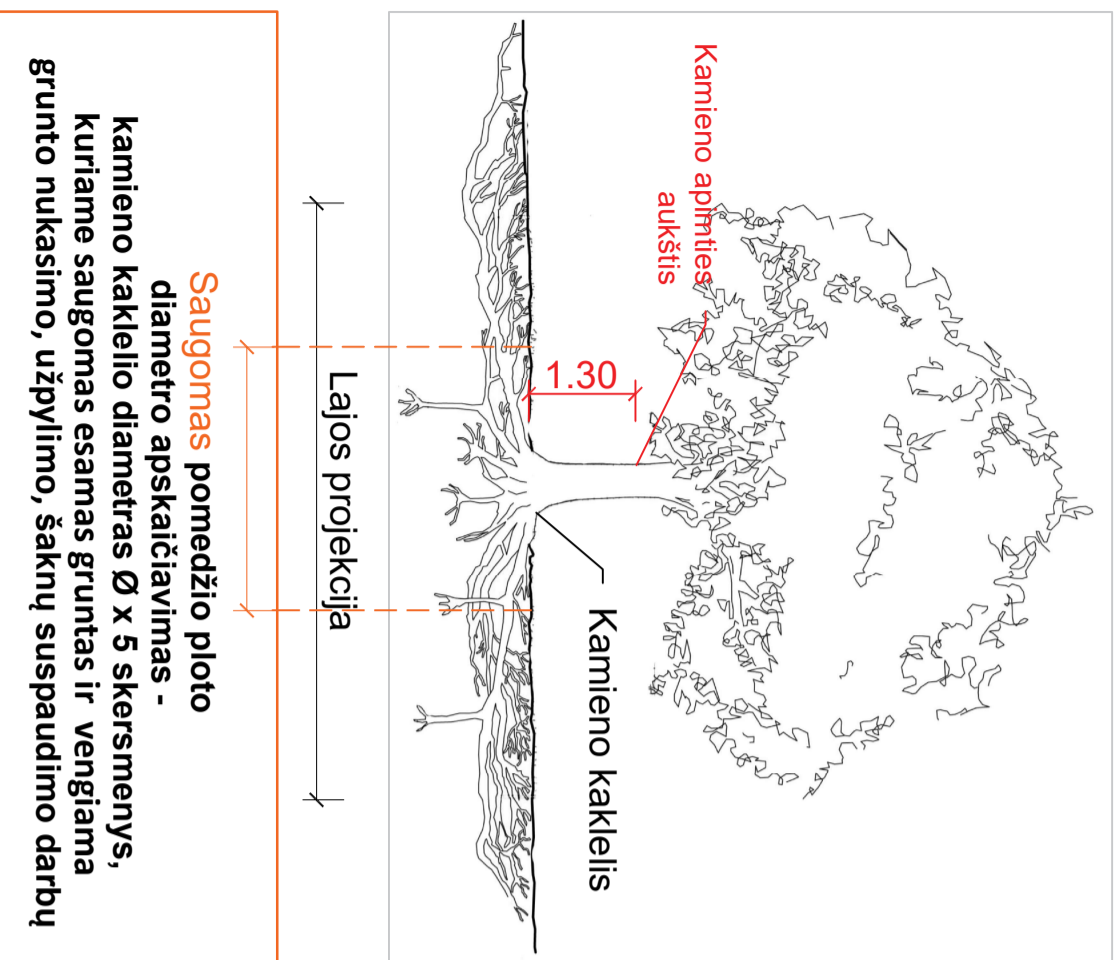

Saugomas pomedžio ploto diametro apskaičiavimas - kamieno kaklelio diametro \varnothing x 5 skersmenys, kuriame saugomas esamas gruntas ir vengiamas grunto nukasimo, užpylimo, šaknų suspaudimo darbų

POMEDŽIO PLOTŲ APSAUGOS REŽIMAI:

1. iki 5x kamieno \varnothing - gyvenbiškai svarbus maksimaliai saugomas pomedžio plotas, kuriame vengiamas transportavimo, įrengimo ar sandėliavimo veiklų, o statybų metu aptveriamas laikina tvora.
2. iki 12x kamieno \varnothing - pomedžio plotas, kuriame naudotinas oro kastuvas arba rankinis darbas, o kietosioms dangoms skirti pasluoksniai pildomi struktūriniu gruntu, jeigu nėra kitos alternatyvos, važiuojama transporto priemonėmis, kurių svoris yra iki 2 tonų, o važiuojamojo ploto pagrindas tolygiai išklotas specialiomis svorio centru paskirstančiomis laikiniojo kelio plokštėmis.

Pastaba 1: Jei medžių šalinimas yra numatytas DP, pažymima šių medžių lajos projekcija plane bei kamieno kaklelio diameteras.

Pastaba 2: Rengiant topo nuotrauką, atliekama medžių taksacija su tiksliu medžio kamieno ašies vieta.

ŽELDINIŲ INVENTORIZACIJOS LENTELĖS PAVYZDYS

Nr. plane	Medžio rūšis lietuviškai	Medžio rūšis lotyniškai	Kamieno diameteras cm 1.30 m aukštyje	Kamieno diameteras ties kamieno kakleliu \varnothing cm	Saugomas pomedžio x12 plotas m2 *	Lajos projekcija Š.R,P,V kryptimis m	Medžio būklės indeksas 1, 2, 3, 4,5	Siūlomos/būtiniosios arboristinės/tvarkymo priemonės
1	2	3	4	5	6	7	8	9
M-1	Paprastoji pušis	Pinus sylvestris	32	40	15,08	3; 4,3; 6; 3,4	1	Formuojamasis genėjimas

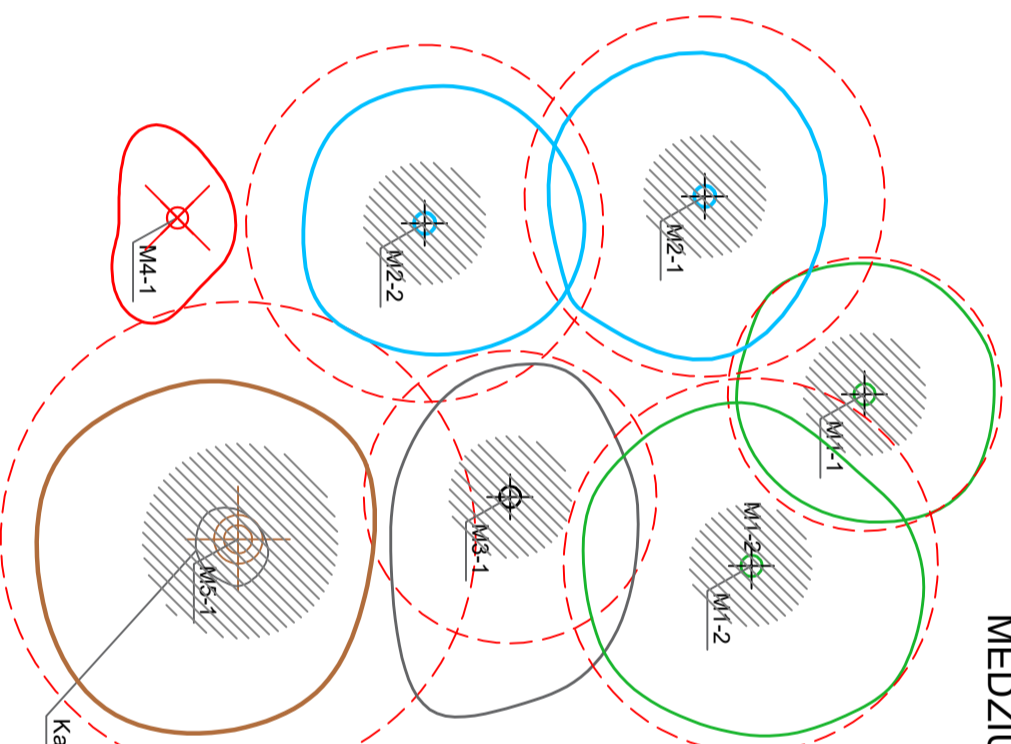

MEDŽIŲ LAJOS IR ŠAKNYNO PROJEKCIJOS ŽYMĖJIMAS BRĖŽINYJE

Medžio būklės indeksas

- 1 - GEROS BŪKLĖS MEDIS
žymens spalva RGB - 23,181,44
- 2 - PATENKINAMOS BŪKLĖS MEDIS
žymens spalva RGB - 0,191,255
- 3 - BLOGOS BŪKLĖS MEDIS
žymens spalva RGB - 99,100,102
- 4 - ŠALINAMAS MEDIS
žymens spalva RGB - 205,32,39
- 5 - SAUGOMO GAMTOS OBJEKTO STATUSĄ TURINTIS MEDIS
žymens spalva RGB - 176,108,59

* Šaknų saugojimo zonos apskaičiavimo pavyzdys, kai kamieno diameteras ties medžio kamieno kakleliu yra 0.40 cm
Šaknų saugojimo zonos diameteras 0.40m x 12 = 4,8m
Šaknų saugojimo zonos plotas $\pi \times 4,8 \approx 15,08m^2$

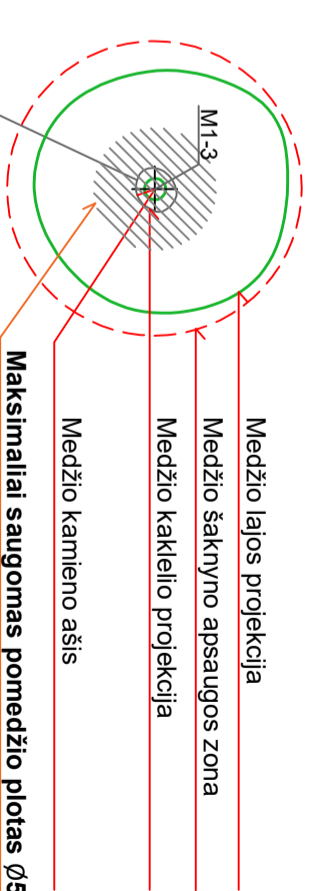

DETALŪS METADUOMENYS

Dokumento sudarytojas (-ai)	Vilniaus miesto savivaldybė 188710061, Konstitucijos pr. 3, LT-09601, Vilnius
Dokumento pavadinimas (antraštė)	PRAŠYMAS SUTEIKTI PASLAUGĄ
Dokumento registracijos data ir numeris	2021-08-27 Nr. A659-478/21(3.3.2.26E-VMA)
Dokumento gavimo data ir dokumento gavimo registracijos numeris	–
Dokumento specifikacijos identifikavimo žymuo	ADOC-V1.0
Parašo paskirtis	Pasirašymas
Parašą sukūrusio asmens vardas, pavardė ir pareigos	MP, Vyriausiojo miesto architekto skyriaus vedėjas, Vyriausiojo miesto architekto skyrius
Sertifikatas išduotas	LT
Parašo sukūrimo data ir laikas	2021-08-27 18:00:19 (GMT+03:00)
Parašo formatas	XAdES-T
Laiko žyme nurodytas laikas	2021-08-27 18:00:33 (GMT+03:00)
Informacija apie sertifikavimo paslaugų teikėją	EID-SK 2016, AS Sertifitseerimiskeskus EE
Sertifikato galiojimo laikas	2020-11-03 20:19:13 – 2025-11-02 23:59:59
Informacija apie būdus, naudotus metaduomenų vientisumui užtikrinti	"Registravimas" paskirties metaduomenų vientisumas užtikrintas naudojant "RCSC IssuingCA, VI Registru centras - i.k. 124110246 LT" išduotą sertifikatą "Dokumentų valdymo sistema Avilys, Vilniaus miesto savivaldybės administracija, i.k.188710061 LT", sertifikatas galioja nuo 2018-12-27 14:17:37 iki 2021-12-26 14:17:37
Pagrindinio dokumento priedų skaičius	1
Pagrindinio dokumento priedamų dokumentų skaičius	–
Priedamo dokumento sudarytojas (-ai)	–
Priedamo dokumento pavadinimas (antraštė)	–
Priedamo dokumento registracijos data ir numeris	–
Programinės įrangos, kuria naudojantis sudarytas elektroninis dokumentas, pavadinimas	Dokumentų valdymo sistema „Avilys“, versija 3.5.45.1
Informacija apie elektroninio dokumento ir elektroninio (-ių) parašo (-ų) tikrinimą (tikrinimo data)	Atitinka specifikacijos keliamus reikalavimus. Visi dokumente esantys elektroniniai parašai galioja (2021-08-27 20:32:00)
Paieškos nuoroda	–
Papildomi metaduomenys	Nuorašą suformavo 2021-08-27 20:32:00 Dokumentų valdymo sistema „Avilys“

AIŠKINAMASIS RAŠTAS

1. Projektinių pasiūlymų rengimo pagrindas

Projektiniai pasiūlymai parengti vadovaujantis:

- 2021-08-27 projektinių pasiūlymų rengimo užduotimi Nr. A659-478/21(3.3.2.26E-VMA))
- Statytojo pateiktais privalomaisiais dokumentais
- Pagrindiniais normatyviniais dokumentais (LR įstatymai, statybos techniniai reglamentai, gaisrinės saugos taisyklės, higienos normos ir aplinkos apsaugos normatyviniai dokumentai, statybos normos, taisyklės ir kt.)

Projektinių pasiūlymų paskirtis:

- Išreikšti statytojo sumanyto projektuoti statinių pagrindinių sprendinių idėją.
- Informuoti apie visuomenei svarbaus statinio numatomą projektinių pasiūlymų rengimą.

2. Bendrieji duomenys

Projekto pavadinimas:

Inžinerinių tinklų ir kitos paskirties inžinerinio statinio (aikštelės) Pirklių g. 32, Vilniuje, statybos projektas

Statytojas:

UAB „VAATC“

Statybos vieta:

Statyba numatoma sklype, adresu Pirklių g. 32, Vilnius

Sklypas suformuotas „Žemės sklypo, Pirklių gatvėje, Vilniaus mieste, formavimo ir pertvarkymo projektas“ pagrindu (Vilniaus miesto savivaldybės Administracijos direktoriaus pavaduotojo 2017-07-10 įsakymas „Dėl žemės sklypo Savanorių prospekte formavimo ir pertvarkymo projekto tvirtinimo Nr.A30-1973).

Sklypo pagrindinė naudojimo paskirtis – kita, žemės naudojimo būdas – pramonės ir sandėliavimo objektų teritorijos.

Žemės sklypo unikalus Nr. 4400-4730-1762, kadastrinis Nr. 0101/0076:321

Bendras sklypo plotas – 0,4959 ha.

Sklypas yra pietinėje Vilniaus miesto dalyje. Sklype užstatymo nėra.

Sklype įrengti statinių nenumatoma.

0	2023-01	Projekto viešinimas		
Laida	Išleidimo data	Laidos statusas ir išleidimo priežastis (jei taikoma)		
Kv.dok. Nr.			INŽINERINIŲ TINKLŲ IR KITOS PASKIRTIES INŽINIERINIO STATINIO (AIKŠTELĖS) PIRKLIŲ G. 32, VILNIUJE, STATYBOS PROJEKTAS	
4459	PV	J.Kildišius	AIŠKINAMASIS RAŠTAS	Laida
				O
Klb. kodas	UAB „VAATC“		Lapas	Lapų
LT			169.1.21 – PP-AR-01	1 20

Kitos paskirties inžineriniame statinyje įrengiama:

Kitos paskirties inžinerinio statinio priklausiniai be kurių neįmanoma ūkinė veikla:

Buities pavojingų atliekų laikino saugojimo konteineris (kilnojamas daiktas)

Buities elektrotechnikos atliekų laikino saugojimo konteineris (kilnojamas daiktas)

Atliekų paruošimo pakartotinam naudojimui laikino saugojimo konteineris (kilnojamas daiktas)

Statybinis vagonėlis atvežamų atliekų registravimui (kilnojamas daiktas)

Iki 5 vienetų 30 kubinių metrų talpos uždarytų atliekų surinkimo konteineriu

Iki 15 vienetų 5-10 kubinių metrų talpos atliekų surinkimo konteinerių (su dangčiais arba be jų)

Iki 2 vienetų popieriaus-kartono mobilių presų

Automobilinės svarstyklės

Įrengiami vandentiekio, buitinių ir lietaus nuotekų, elektros tinklai (pajungimas nuo miesto inžinerinių tinklų).

Visi kitos paskirties inžinerinio statinio priklausiniai yra kilnojamieji daiktai, nes visos konstrukcijos montuojamos gamykloje; juos galima perkelti į kitą vietą nesumažinus jų vertės; sukurtas gamykloje.

Statinio statybos rūšis:

Naujo statinio statyba

Ryšys su gretimu užstatymu:

P pusėje sklypas ribojasi su sklypu Pirklių g. 30 (sklypo unikalus Nr.4400-1770-6271), iš kitų pusių laisva valstybinė žemė, Š ir R pusėje sklypo riba eina Vilniaus miesto dviračių takų specialiuoju planu patvirtinta gatvės RL (Vilniaus miesto bendrojo plano sprendiniai -TPDR reg. Nr. T00086338) Su sklypu besiribojančioje teritorijoje esamo užstatymo nėra.



1 pav. Teritorija Pirklių g. 32, Vilniuje

Bendrasis planas

169.1.21 – PP-AR-01

Lapas	Lapų	Laida
2	20	0

Vadovaujantis Vilniaus miesto savivaldybės tarybos 2021-06-02 sprendimu Nr. 1-972 patvirtintu Vilniaus miesto savivaldybės teritorijos bendrojo planu (TPDR reg. Nr. T00086338) (toliau – BP) nustatyti reglamentai:

Kvartalo numeris KAD-2

Funkcinės zonos numeris TP dokumente KAD-2-5

Funkcinės zonos tipas Pramonės ir sandėliavimo zona

Teritorijos naudojimo tipai PR; TI; PA:

- PR (Teritorija, skirta gamybai, sandėliavimui, logistikai, atliekų perdirbimui);

-TI (Teritorija, skirta susisiekimo ir inžinerinių komunikacijų aptarnavimo objektams, komunalinėms įmonėms);

-PA (Teritorija, skirta viso miesto ar rajono gyventojų aptarnavimui reikalingiems prekybos, paslaugų objektams, administracinės paskirties pastatams, kitiems negyvenamosios paskirties pastatams, kuriuose vykdoma ūkinė veikla nesusijusi su taršia gamyba).

Pagrindinė žemės naudojimo paskirtis KT

Žemės naudojimo būdas P;I1;S;I2;K;B;E;R

Funkcinės zonos plotas, ha 17,0

Vyraujantis („foninis“) pastatų aukštis (aukštų skaičius) -

Didžiausias leistinas pastatų aukštų skaičius 5

Didžiausias leistinas pastatų aukštis (metrai) nuo žemės paviršiaus 20

Užstatymo tipas ko

Didžiausias leistinas sklypo užstatymo intensyvumas 2

Didžiausias leistinas sklypo užstatymo tankis 80

Minimalus sklypo dydis naujai statybai -

Maksimalus būstų skaičius sklype -

Sąlyginis didžiausias nelaidžių dangų kiekis sklype (%) 50

Didžiausias galimas vieno mažmeninės prekybos objekto bendras plotas (m²) 10000

Tekstinio reglamento Nr. 15;32

15-Funkcinėse zonose ar jų dalyse, kurios patenka į „magistralinio dujotiekio pirmos vietovės klasės teritorijos ribas“, pažymėtas BP Pagrindiniame brėžinyje, nustatyti šie reikalavimai: Magistralinio dujotiekio vietovės klasės teritorijose (200 metrų ir mažesniu atstumu nuo magistralinio dujotiekio trasos) yra taikomi užstatymo normatyvai – didžiausias leistinas žmoniems būti skirtų pastatų skaičius vietovės klasės vienetė, pastatų aukštų skaičius bei mažiausias leistinas atstumas nuo magistralinio dujotiekio vamzdyno iki viešam žmonių susibūrimui skirtų statinių ir įrenginių. Šiose teritorijose, negavus magistralinio dujotiekio savininko rašytinio pritarimo, yra draudžiama projektuoti ir statyti bet kokius naujus statinius ar įrenginius, juos rekonstruoti, projektuoti ir atlikti statinių bei įrenginių remonto arba griovimo darbus, keisti pastatų (patalpų) paskirtį, formuoti naujus nekilnojamojo turto kadastro objektus, kaip atskirus nekilnojamojo turto objektus suformuojant patalpas pastate, planuoti teritorijas, nustatyti ar keisti žemės sklypų pagrindinę žemės naudojimo paskirtį ir/ar būdą, formuoti naujus ar pertvarkyti esamus žemės sklypus ir pan. Teritorijose, kuriose yra pasiekti magistralinio dujotiekio vietovės klasėse taikomi užstatymo normatyvai (informaciją teikia magistralinio dujotiekio savininkas), bendrojo plano sprendinių įgyvendinimas galimas tik atlikus magistralinio

dujotiekio rekonstravimą, pakeičiant esamą vietovės klasę į aukštesnę. Magistralinio dujotiekio rekonstravimui turi būti taikomos Lietuvos Respublikos energetikos įstatymo 15 straipsnio 4 dalies nuostatos;

32-Teritorijai ar jos daliai (pagal BP Gamtinio karkaso schemą) taikyti Gamtinio karkaso nuostatų reikalavimus;

Įgyvendinimo prioritetas Neprioritetinė plėtros teritorija

Infrastruktūros eksploatavimo tarifo koeficientas 2

Infrastruktūros plėtros įmokos tarifo koeficientas 15

Seniūnija Panerių

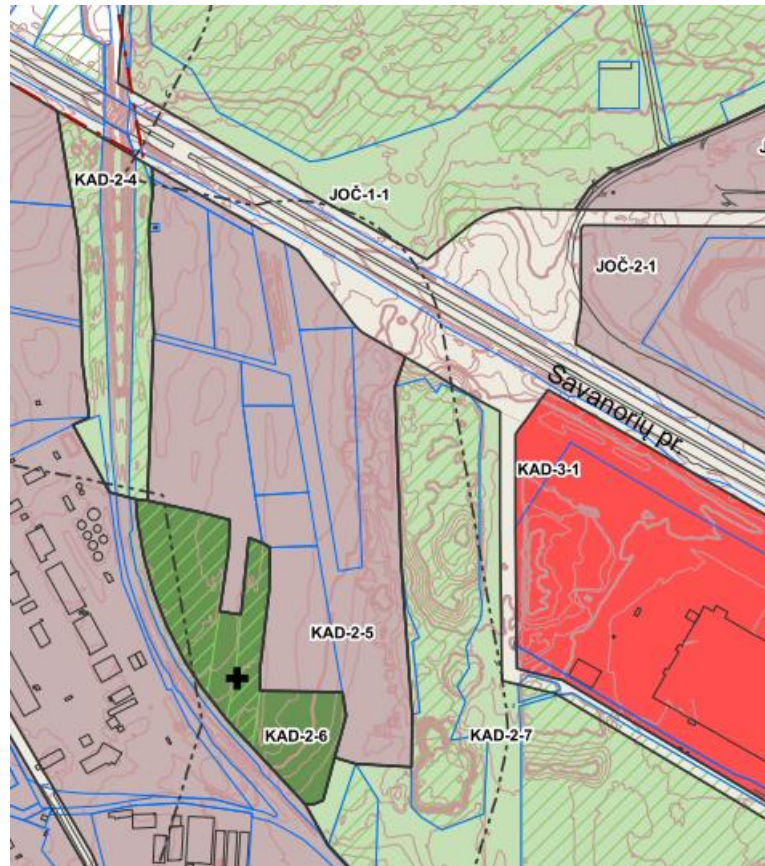

2 pav. Ištrauka iš Vilniaus m. bendrojo plano

Sklypai nustatytos specialiosios žemės ir miško naudojimo sąlygos:

Kelių apsaugos zonos (III skyrius, antrasis skirsnis)

Plotas: 0.2608 ha

Įrašas galioja: Nuo 2020-01-02

Elektros tinklų apsaugos zonos (III skyrius, ketvirtasis skirsnis)

Plotas: 0.0118 ha

Įrašas galioja: Nuo 2020-01-02

Reljefas

Statybos aikštelės reljefas su nuolydžiu iš P į ŠV pusę. Absoliutiniai aukščiai nuo alt. ~134,82 iki ~132,06 sklypo ribose.

Kultūros paveldas, saugomos teritorijos

Sklypo teritorija nepatenka į Gamtos paveldo objektų, Kultūros paveldo objektų ir teritorijų, Saugomų teritorijų apsaugos zonas nepatenka.

Susisiekimo infrastruktūra

Žemės sklypą ribojanti viešoji savivaldybės infrastruktūra yra suplanuota Apie 15,5 ha teritorijos (sklypų kadastro Nr. 0101/0165:463, Nr. 0101/0165:466, Nr. 0101/0165:467, Nr. 0101/0165:470, Nr. 0101/0165:471, Nr. 0101/0165:928, Nr. 0101/0165:929, Nr. 0101/0165:464, Nr. 0101/0165:469 ir Nr. 0101/0165:1070) buvusiam Neravų kaime šalia geležinkelio ir Savanorių prospekto detaliojo plano sprendiniais (TPD registracijos Nr. 82202), tačiau nėra įrengta.

Vilniaus miesto savivaldybės administracija 2022-09-09 raštu Nr. A51-131329/22(2.9.4.9E-INF) informavo statytoją-„Jei neketinate pasinaudoti Infrastruktūros plėtros įstatyme numatytais galimybėmis – sudaryti savivaldybės infrastruktūros plėtros sutartį, informuojame, kad artimiausia nuo Jūsų sklypo vieša susisiekimo infrastruktūra ateityje bus projektuojama numatant ne platesnę kaip 6 metrų jungtį su sklypu, o sklypo įvažą į ateityje įrengtus kelius turės būti pritaikyta prie įrengtos kelio dangos aukščių. Rekomenduojame į tai atsižvelgti projektuojant ir vykdant statybas Jūsų valdomo sklypo ribose“. Vadovaujantis šiuo raštu projekte numatoma tik įvažą iki sklypo ribos.

Projektiniuose pasiūlymuose pateikiama privažiavimo kelio nuo esamos miesto infrastruktūros iki sklypo ribos schema. Privažiavimo kelio projektas pagal Vilniaus miesto savivaldybės išduotas sąlygas bus rengiamas atskiru projektu

Sklype esantys želdiniai:

Į teritoriją ilgą laiką yra neprižiūrima, apaugusi žole ir medžiais. Ūkinės veikos vykdymui reikalinga lygi, kieta danga dengta aikštelė, su nuolydžiu 0,005-0,01.

Todėl, atliekant statybos darbus numatoma vadovautis 2008-03-12 LRV nutarimu Nr. 206 „Dėl kriterijus, kuriuos atitinkantys medžiai ir krūmai priskiriami saugotiniams želdiniams, patvirtinimo“ – Sklypas yra savivaldybės žemė mieste, sklypo pagrindinė naudojimo paskirtis – kita, žemės naudojimo būdas – pramonės ir sandėliavimo objektų teritorijos paskirtis. Tokioje teritorijoje saugotinais laikomi medžiai ir krūmai, kurių kamieno storis 1,3 m aukštyje daugiau kaip 20 cm: ąžuolai, uosiai, klevai, guobos, skroblai, skirpstai, bukai, vinkšnos, pušys, eglės, liepos, maumedžiai, beržai, pocūgės, kėniai, juodalksniai, gluosniai, šermukšniai, riešutmedžiai, kaštonai, miškinės obelys, miškinės kriaušės.

Sklype esamų želdinių lentelė

Nr. sklypo plane	Medžio rūšis	Kamieno diametras 1,3 m aukštyje (cm)	Medžio būklės indeksas	Siūlomos/būtiniosios arboristinės/tvarkymo priemonės
1	Paprastoji pušis	17	5	
2	Kriaušė	18	5	
3	Kriaušė	12	5	
4	Paprastoji pušis	10	5	
5	Pušis paprastoji	18	5	

169.1.21 – PP-AR-01

Lapas	Lapų	Laida
5	20	0

6	Pušis paprastoji	16	5	
7	Pušis paprastoji	13	5	
8	Paprastoji pušis	8	5	
9	Paprastoji pušis	11	1	Lajos priežiūros genėjimas
10	Paprastoji pušis	12	1	Lajos priežiūros genėjimas
11	Paprastoji pušis	10	1	Lajos priežiūros genėjimas
12	Paprastoji pušis	9	1	Lajos priežiūros genėjimas
13	Paprastoji pušis	10	1	Lajos priežiūros genėjimas
14	Paprastoji pušis	8	1	Lajos priežiūros genėjimas
15	Paprastoji pušis	12	1	Lajos priežiūros genėjimas
16	Paprastoji pušis	19	1	Lajos priežiūros genėjimas
17	Paprastoji pušis	18	1	Lajos priežiūros genėjimas
18	Paprastoji pušis	9	1	Lajos priežiūros genėjimas
Viso	kertamų medžių	112		8 vnt

Sklypo ribose numatoma pasodinti Paprastoji pušis (11 vnt.), gyvatvorė Lankva vanhuto (145 vnt.). Sodnamų medžių skersmuo numatomas 10 cm (11 vnt.), bendra diametro suma 110 cm, krūmais atsodinama 48 m² plote, kas atitinka 24 cm kertamų medžių diametro.

Bendra kertamų medžių diametro suma 112 cm, sklypo ribose atsodinama 134 cm

3. Projektiniai sprendiniai

Sklypo planas

Į planuojamą teritoriją numatytas vienas patekimas. Įvažiavimas į sklypą numatomas nuo artimiausios nuo sklypo viešos susisiekimo infrastruktūros.

Įrengiamų nelaidžių dangų (ND) plotas sklype 2483 m², tai sudaro 50,1% sklypo ploto. Šis rodiklis atitinka Vilniaus miesto savivaldybės teritorijos bendrajame plane (TPDR reg. Nr. T00086338) funkcinei zonai nustatytą nelaidžių dangų procentą (50 proc.).

Papildomai numatytos kompensacinės priemonės -lietaus vandens infiltracinės sistemos su užlaikymu įrengimas.

Atliekų paruošimo pakartotinam naudojimui laikino saugojimo konteineris numatytas PV sklypo pusėje, atliekų registravimo vagonėlis, pavojingų bei elektrotechnikos atliekų laikino konteineriai numatyti sklypo P pusėje, kiti konteineriai aikštelės viduryje.

Darbuotojo ir lankytojų automobilių stovėjimo vietos įrengiamos ties įvažiavimu. Ten pat ŽN autotransportui įrengiama viena A tipo stovėjimo vieta

Atliekų surinkimo konteineriai išdėstyti taip, kad lankytojų transportas maksimaliai judėtų ratu.

Automobilių stovėjimo vietų poreikis nustatomas pagal STR 2.06.04:2014 „Gatvės ir vietinės reikšmės keliai. bendrieji reikalavimai“ sk. XIII. p.107. (30 lentelė).

Automobilių stovėjimo vietų poreikis numatytas individualiai, įvertinant vykdomos veiklos specifiką, darbuotojų bei lankytojų skaičių, nes visi atvykstantys aikštelės darbuotojo nukreipiami prie atliekų surinkimo konteinerių į kuriuos jie iškrauna atvežtas atliekas, o iškrovus atliekas pasišalina iš teritorijos.

Aikštelėje numatoma suprojektuoti 3 vietas.

Vadovaujantis paviršinių nuotekų tvarkymo reglamento 1 (toliau – Reglamentas) 13 punkto nuostatomis, galimai teršiamos teritorijos turi būti padengtos vandeniui nelaidžia kieta danga ir įrengtos taip, kad paviršinės nuotekos nuo jų nenutekėtų ant šalia esančių teritorijų ir ant jų nepatektų vanduo nuo šalia esančių teritorijų.

Atsižvelgiant į transporto eismo organizavimą ir sklypo išplanavimą, paskirtį visai aikštelei numatoma kietoji danga – asfaltbetonis, pėsčiųjų judėjimui takai su trinkelėmis danga .

Dviračių stovėjimo vietų poreikis nustatomas pagal STR 2.06.04:2014 „Gatvės ir vietinės reikšmės keliai. Bendrieji reikalavimai“ sk. XV. penkto skirsnio p.178. (43 lentelė). 43 lentelėje kitos paskirties inžinerinių statinių įrengimo vietose nenurodytas dviračių stovėjimo vietų įrengimo kiekis.

Vadovaujantis 2018-12-19 Vilniaus miesto tarybos sprendimu Nr. 1-1859 patvirtintu „Vilniaus miesto savivaldybės darnaus judumo planu“ ir skatinant judėjimą mieste alternatyviomis priemonėmis, rekomenduojama didinti dviračių stovėjimo vietų skaičių - mažiausiai 1 vieta 10 proc. darbuotojų skaičiaus. Objekte maksimalus darbuotojų skaičius 1 (1x0,1=0,1 vietos).

Aikštelėse numatyti įrengti dviračių įkrovimui prieigas.

Prie įvažiavimo numatyta dviračių stovėjimo vieta. Viso objektui reikia suprojektuoti 1 vietą su dviračių įkrovimo prieiga.

Kitos paskirties inžineriniai statynys nėra žmonėms su negalia svarbių statinių sąrašė, tačiau viena iš automobilių vietų numatoma žmonių su negalia automobiliams.

Teritorijos apželdinimo ir darbuotojų poilsio zonų įrengimo sprendiniai.

Vadovaujantis LR Aplinkos ministro įsakymo “Dėl atskirųjų rekreacinės paskirties želdynų plotų normų ir priklausomųjų želdynų normų (plotų) nustatymo tvarkos aprašo patvirtinimo 2007-12-21, Nr. D1-694” reikalavimais, būtinas mažiausias želdynams priskiriamas plotas nuo viso žemės sklypo ploto (pramonės ir sandėliavimo teritorijoms) -10 %.

Vilniaus miesto savivaldybės administracijos projektinių pasiūlymų užduotyje nurodyta, kad aikštelėje priklausomų želdynų plotas turi būti ne mažiau kaip 50 % viso sklypo ploto (0,4959x0,5=0,2479,5 ha=2479,5m²).

Įvertinant vykdomos veiklos specifiką, transporto eismo organizavimą ir sklypo išplanavimą sklypo apželdintas plotas įgyvendinus projektą bus apie 50,1%:

-apželdinimas pasėjant žolę-2292 m²;

-sklypo ribose numatoma vietoje kertamų medžių atsodinti : krūmais lanksva vanhuto (Kr1)-145 vnt. 48 m² plote, kas atitinka 24cm kertamų medžių diametro.

Kertamų medžių diametro kompensuojamas tokia pat sodinamų medžių diametro suma sklypo ribose (130 cm)

Aplink teritoriją sutvarkoma aplinka. Projekto sprendiniais sukuriama atnaujinta erdvė, tvarkinga ir estetiška aplinka.

Projektuojamo sklypo teritorija išlyginama. PV sklypo dalyje žaliuose plotuose, numatyta įrengti darbuotojų poilsio aikštelę su sutvarkyta aplinka. Poilsio aikštelės plotas – 4 kv. m. Poilsio aikštelėje numatoma įrengti suoliukus, stalą, šiukšliadėžę.

Siekiant išsaugoti žalią, natūralią gamtinę aplinką, numatomi humaniški sprendimai aplinkos tvarkymui.

Bendrieji statinio rodikliai

Pavadinimas	Mato vienetas	Kiekis)	Pastabos
I. SKLYPAS			
1. sklypo plotas	m ²	4959	
2. sklypo užstatymo intensyvumas	%	0	
3. sklypo užstatymo tankis	%	0	
4. apželdintas žemės plotas (žalasis plotas)	m ²	2292	
5. Numatomas aikštelėje priimamas bendras nepavojingų atliekų kiekis	t/m	2448,50	
5. Numatomas aikštelėje priimamas buitės pavojingų atliekų kiekis	t/m	92,12	
6. Įrengiamų nelaidžių dangų (ND) plotas sklype	m ² /%	2483/51	
V SKYRIUS			
KITI STATINIAI			
Asfaltbetonio dangos aikštelė	m ²	2345	
Lietaus nuotekų valykla	vnt	1	
Automobilinės svarstyklės	vnt	1	

4. Planuojamos ūkinės veiklos pobūdis: produkcija, technologijos ir pajėgumai

Lietuvos Respublikos energetikos ministro 2014 m. sausio 28 d. įsakymu Nr. 1-12 Magistralinio dujotiekio įrengimo ir plėtros taisyklės nustato:

-MDV ir išilgai MDV besitęsiančios teritorijos, esančios po 200 metrų į abi puses nuo MDV ašies, suskirstymą pagal magistralinio dujotiekio vietovės klases (toliau – vietovės klasės);

- mažiausius leistinus atstumus nuo magistralinio dujotiekio iki statinių bei kitų objektų, žemės ir vandens paviršiaus, taip pat didžiausią leistiną pastatų ir jų aukštų skaičių vietovės klasių teritorijose ir vietovės klasių vienetuose;

- atvejus, kai veiklai (veiksmams) vietovės klasių teritorijose ir (arba) mažiausių leistinų atstumų nuo magistralinio dujotiekio ribose yra privalomi išankstiniai magistralinio dujotiekio savininko rašytiniai sutikimai (pritarimai). Kiti atvejai, kai yra privalomi išankstiniai magistralinio dujotiekio savininko rašytiniai sutikimai (pritarimai) veiklai (veiksmams) magistralinių dujotiekių apsaugos zonose.

Magistralinio dujotiekio pirmos vietovės klasės vienetu, į kurį patenka sklypas, maksimalus leistinas užstatymo pastatais tankis yra pasiektas, vadovaujantis nurodytų Taisyklių 7.1 punkte pastatų statyba Sklype yra negalima (7.1. pastatai, skirti žmonėms būti – gyvenamieji ir negyvenamieji pastatai bei patalpos, suformuotos kaip atskiri nekilnojamojo turto objektai, kurie skirti žmonėms gyventi, ilsėtis, ūkinei ar kitai veiklai vykdyti bei kuriuose žmogus bet kuriuo laikotarpiu be pertraukos įprastai būna ar gali būti ilgiau kaip dvi valandas, išskyrus pagalbinio ūkio paskirties pastatus, kaip jie apibrėžti Taisyklių 1 priedo 12 punkte nurodytame teisės akte, bei pastatus ir patalpas, kurie (kurios) yra magistralinio dujotiekio priklausiniai ir (arba) nuosavybės teise priklauso magistralinio dujotiekio savininkui).

Kadangi šiame sklype įrengiamas kitos paskirties inžinerinis statinys, kurio priklausinyje (vagonėlyje) žmogus bet kuriuo laikotarpiu be pertraukos būna iki 0,5 val. (po darbo valandų objektas saugomas įrengus apsaugos sistemą su videostebėjimu ir pridudamas saugos tarnybai), aikštelės įrengimas neprieštarauja Lietuvos Respublikos energetikos ministro 2014 m. sausio 28 d. įsakymu Nr. 1-12 Magistralinio dujotiekio įrengimo ir plėtros taisyklėse nustatytiems reikalavimams, numatyta ūkinė veikla galima.

Apsaugos zonos

169.1.21 – PP-AR-01

Lapas	Lapų	Laida
8	20	0

Pagal Specialiųjų žemės naudojimo sąlygų įstatymą (2019 m. birželio 6 d. Nr. XIII-2166) Komunalinių objektų (Atliekų laikymo, perkrovimo ir rūšiavimo įmonės įrenginiai (statiniai)) sanitarinės apsaugos zonos dydis 100 m.

Vadovaujantis Specialiųjų žemės naudojimo sąlygų įstatymo (2019 m. birželio 6 d. Nr. XIII-2166) antro skyriaus 6 straipsniu įstatyme nurodytos teritorijos nustatomos viename iš šių dokumentų:

- 1) patvirtintuose teritorijų planavimo dokumentuose ir (ar) žemės valdos projektuose;
- 2) statinių projektuose, kai išduotas statybą leidžiantis dokumentas;
- 3) poveikio visuomenės sveikatai vertinimo dokumentuose (atlikus poveikio visuomenės sveikatai vertinimo procedūras, kai poveikio aplinkai vertinimas neatliekamas);
- 4) atitinkamos srities ministrų pagal jiems pavestas valdymo sritis nustatyta tvarka parengtuose ir suderintuose kilnojamųjų elektros energetikos objektų ir įrenginių, mažo ir vidutinio slėgio dujotiekių įrengimo projektuose, kilnojamųjų elektroninių ryšių tinklų įrengimo projektuose ir (ar) kituose suderintuose projektuose, kuriems įstatymų nustatytais atvejais statybą leidžiantys dokumentai neišduodami;

- 5) poveikio aplinkai vertinimo dokumentuose;

- 6) įstatymų, Lietuvos respublikos vyriausybės ar vyriausybės įgaliotos institucijos nustatyta tvarka vyriausybės, įstatymų ar vyriausybės įgaliotos institucijos patvirtintuose planuose, žemėlapiuose ir (ar) schemose nerengiant teritorijų planavimo dokumento ar žemės valdos projekto, kai šiame įstatyme nurodytos teritorijos nustatomos tenkinant viešąjį interesą.

Statytojas, UAB „VAATC“, priėmė sprendimą nustatyti SAZ zoną atliekant poveikio visuomenės sveikatai vertinimo procedūras, kai poveikio aplinkai vertinimas neatliekamas, ir 2021-12-06 pasirašė sutartį dėl poveikio visuomenės sveikatos vertinimo ir sanitarinių apsaugos zonų nustatymo paslaugų pirkimo sutartį.

Poveikio visuomenės sveikatos vertinimo procedūra atlikta, ataskaitoje apskaičiuota 0,3500 ha ploto PŪV sanitarinės apsaugos zona (toliau – SAZ) sutampa su nuomojamo sklypo ribomis. Nacionalinio visuomenės sveikatos centro prie sveikatos apsaugos ministerijos priimtas sprendimas dėl planuojamos ūkinės veiklos galimybių (2022-06-27 Nr. (10-11 14.3.4 Mr)2-33641)- planuojama ūkinė veikla yra leistina pasirinktoje vietoje.

Taip pat gautas Vilniaus miesto savivaldybės administracijos žemės tvarkymo ir administravimo skyriaus sutikimas dėl specialiųjų žemės naudojimo sąlygų įstatyme nurodytos teritorijos (teritorijų), nustatymo data: 2022-06-13, Nr.: aA1-83454/22(2.14.1.35E-ŽEM)

Pagal parengtą projektą sanitarinės apsaugos zona nepateks į kitų sklypų ribas, Projektuojami statiniai nepažeis teisėtų trečiųjų asmenų interesų ar apribos projektavimo galimybes gretimuose sklypuose galimybes.

Veiklos pobūdis

Rengiamoje aikštelėje numatomos šios atliekų šalinimo ir naudojimo veiklos, kurios atitinka 2008 m. lapkričio 16 d. Europos Parlamento ir Tarybos direktyvoje 2008/98/EB dėl atliekų nurodytus atliekų šalinimo ir naudojimo veiklų sąrašą:

R13 - R1– R12 veiklomis naudoti skirtų atliekų laikymas. Aikštelėje laikomos atliekų apdorojimo veikloje susidariusios atliekos bei atliekos, kurios bus perduotos atliekų tvarkytojams galutiniam sutvarkymui.

D15 – D1– D14 veiklomis šalinti skirtų atliekų laikymas.

R10¹ – paruošimas naudoti pakartotinai. Aikštelėje gauti atliekomis tapę produktai ar jų sudedamosios dalys tikrinami, valomi ar taisomi, siekiant, kad būtų tinkami naudoti pakartotinai be jokio kito pradinio apdirbimo.

Į aikštelę (toliau DGASA - Didelių gabaritų atliekų surinkimo aikštelė) atliekų turėtojai pristato savo transportu. DGASA priimamos nustatytomis darbo valandomis. Priimtos atliekos laikinai laikomos, vėliau perduodamos tolimesniems atliekų tvarkytojams tvarkymui ar šalinimui. Jokia atliekų apdorojimo arba ardymo veikla aikštelėje negalima, buities pavojingų atliekų tvarkymas (perpylimas, atskiedimas, ardymas ir pan.) aikštelėje neatliekamas.

Į DGASA yra priimamos šios atliekos: popierius ir kartonas, tekstilė, plastmasė, stiklas, mediena (neapdorota), naudotos padangos, metalo laužas, statybinės atliekos, žaliosios atliekos, didelių gabaritų atliekos, elektros ir elektroninės įrangos atliekos, buityje susidarančios pavojingosios atliekos.

DGASA priimamos pavojingosios atliekos – pavojingosios atliekos, susidarančios namų ūkyje.

Priimtos atliekos laikinai laikomos šioms atliekoms skirtose ir atitinkamai paženklintose zonose.

Atliekos laikomos atliekų (popieriaus, kartono, stiklo, statybinių), buities pavojingų atliekų bei buities elektronikos atliekų laikino saugojimo konteineriuose.

Aikštelėje gauti atliekomis tapę produktai ar jų sudedamosios dalys tikrinami, valomi ar taisomi, siekiant, kad būtų tinkami naudoti pakartotinai be jokio kito pradinio apdirbimo. Atliekomis tapę daiktai laikomi atskirai nuo kitų atliekų, uždarame dalijimosi daiktais konteineryje, užtikrinant jų apsauga nuo lietaus ir kito neigiamo aplinkos poveikio.

DGASA DARBO ORGANIZAVIMAS

Personalas

Aikštelėje bus taikomas vienos pamainos darbo režimas. Personalą sudarys aikštelės operatorius (į pagalbą gali būti komandiruojamas 2-as operatorius). Operatorius (-iai) atsako už į aikštelę atvykusio kliento priėmimą ir duoda jam reikiamus nurodymus, susijusius su aikštelėje nustatyta darbo tvarka, operatorius veda reikiamą registraciją, vykdo kasdieninės aikštelės priežiūros užduotis.

UAB VAATC deklaruoja, kad didelių gabaritų atliekų priėmimo aikštelėje dirbančio personalo nustatytas darbo dienos grafikas yra toks, kad aikštelėje esančiame vagonėlyje, konteineryje bet kuriuo laikotarpiu be pertraukos įprastai būna trumpiau kaip 0,5 valandos.

Valdymas

Įvežamų atliekų kontrolė

Klientas yra atsakingas už tinkamą atliekų surūšiovimą prieš atvežant jas į DGASA. Klientas privalo sudėti atvežtas atliekas į konteinerius laikydamasis DGASA personalo nurodymų.

Klientas taip pat yra atsakingas už teisingą DGASA personalo informavimą apie savo atvežtų atliekų rūšis. DGASA darbuotojas priima klientą prie įvažiavimo į DGASA. Operatorius duoda klientui reikiamus nurodymus, susijusius su DGASA nustatyta darbo tvarka. Atvežtos atliekos registruojamos pagal UAB „VAATC“ nustatytą atliekų priėmimo procedūrą. UAB „VAATC“ atliekų, pristatomų į didelių gabaritų atliekų surinkimo aikštelę, priėmimo ir kontrolės procedūra bei priėmimo metu naudojamų preliminarinių atliekų svorių lentelė pateikiama įmonės tinklapyje, DGASA aikštelėje.

Normaliose situacijose visų rūšių atliekos, išskyrus pavojingąsias, tikrinamos tik atrankos būdu. Tačiau, jeigu DGASA darbuotojui atrodo būtina, jis gali patikrinti ir visą krovinį. Be to, atliekas galima patikrinti jau po jų iškrovimo. DGASA darbuotojas reguliariai stebi konteineriuose esančių atliekų kokybę.

Tuo atveju, kai klientas atveža pavojingąsias atliekas, DGASA darbuotojas palydi jį iki pavojingųjų atliekų laikymo konteinerio ir priima atliekas. Priimdamas atliekas, darbininkas kliento akivaizdoje patikrina pavojingųjų atliekų rūšį bei taros, kurioje jie atgabenti, būklę.

Atliekų išvežimo registravimas

DGASA personalas stebi sukauptų atliekų kiekius ir užtikrina šių reikalavimų vykdymą:

- DGASA sukauptos atliekos neturi viršyti leistinų ribinių kiekių.
- Sukauptų atliekų laikymo laikas neturi viršyti nustatytų laikino laikymo terminų (pavojingųjų atliekų laikymas ne ilgiau kaip šešis mėnesius, o nepavojingųjų atliekų – ne ilgiau kaip vienus metus šių atliekų susidarymo vietoje iki jų surinkimo, paruošiant atliekas išvežti į atliekų naudojimo ar šalinimo įrenginį).

Klientų aptarnavimas ir atliekų priėmimas.

1. Įvažiavęs į DGASA, klientas sustoja aikštelės teritorijoje nurodytoje vietoje („STOP“ linija). Operatorius įsitikina, ar atvežtos atliekos yra priimtinos.

2. Jeigu kliento atvežtos atliekos yra priimtinos, operatorius paprašo kliento pateikti, asmens tapatybę patvirtinantį dokumentą arba kitą galiojantį dokumentą, pagal kurį galima nustatyti asmens tapatybę ir kuriame yra nuo pašalinio poveikio apsaugota nuotrauka, asmens kodas arba gimimo data, asmens vardas ir pavardė.

3. Jeigu DGASA gali priimti atvežtas atliekas, operatorius gyventojui nurodo, kur iškrauti atliekas.

4. Jeigu kliento atvežtos atliekos negali būti priimtoms, priėmėjas užregistruoja atsisakymą ir informuoja klientą, kur tiksliai šis turėtų nugabenti savo sukauptas atliekas.

5. Tolesni atliekų priėmimo etapai priklauso nuo atvežtų atliekų rūšių:

- pavojingosios atliekos ;

- nepavojingosios atliekos ;

6. Kai klientas atveža pavojingąsias atliekas, operatorius palydu klientą į pavojingųjų atliekų laikymo zoną. Tik DGASA darbuotojams leidžiama atrakinti ir atidaryti pavojingųjų atliekų skyrių. Operatorius palydi klientą prie pavojingųjų atliekų skyriaus ir registruoja apsilankymą (nurodydamas datą ir laiką) pavojingųjų atliekų saugojimo žurnale.

- Operatorius patikrina kliento atvežtas pavojingąsias atliekas, užregistruoja jas ir patalpina konteineryje.

- Po to Operatorius duoda klientui reikiamus nurodymus dėl kitų (nepavojingųjų) jo atgabentų atliekų patalpavimo ir prireikus padeda jas tinkamai sutvarkyti.

7. Jeigu klientui reikalinga pagalba iškraunant sunkias didelių gabaritų atliekas, operatorius klientui padeda iškrauti atliekas.

8. Klientas iškrauna atliekas iš savo automobilio į atitinkamus laikymo konteinerius.

9. Klientas išvažiuoja iš DGASA, naudodamasis išvykstančiam transportui skirtu keliu.

DGASA priežiūra

DGASA personalas turi patikrinti, ar visuose konteineriuose pakanka vietos įvairių rūšių atliekoms priimti. Kiekvienas naudojamas konteineris pažymėtas, nurodant, kokios rūšies atliekoms jis skirtas.

Konteineriai turi būti apžiūrimi keletą kartų per darbo dieną. Periodiškai turi būti tikrinama:

- kaip konteineriai užpildomi (lygiai ar nelygiai);
- ar apžiūrimas konteineris greitai bus pilnas.

Jeigu didelis konteineris pripildomas netolygiai (pvz., klientai meta atliekas tik į priešakinę jo dalį), operatorius (rankiniu būdu) paskirsto atliekas po neužpildytą konteinerio dalį.

Kai beveik prisipildo didysis konteineris, DGASA darbuotojai užsako transportą jo parvežimui į atitinkamą atliekų tvarkymo įmonę. Pageidautina, kad darbai, susiję su konteinerio pervežimu, būtų vykdomi prieš prasidedant DGASA darbo dienai arba po jos darbo valandų, arba tokiu metu, kai tikimasi (remiantis patirtimi) mažiausio klientų srauto į DGASA. Pilnai pripildytas didysis konteineris uždengiamas brezentu, o atliekų rūšį žymintis ženklas nuo jo perkeliamas ant tuščio atsarginio konteinerio (arba pripildytas konteineris pakeičiamas tuščiu).

Konteinerio pervežimo į atliekų tvarkymo įmonę metu jis taip pat turi būti gerai uždengtas.

Pavojingosioms atliekoms skirtų mažųjų konteinerių pripildymas ir būklė (pratekėjimai ir pan.) turi būti tikrinami kasdien.

- Pripildyti mažieji konteineriai turi būti uždaromi ir laikomi iki išvežimo.
- Išvežimas užsakomas kai susikaupia pakankamas pavojingųjų atliekų kiekis (tinkamą kiekį pagal pavojingųjų atliekų rūšis nustato šių atliekų gavėjas).

Pavojingųjų atliekų laikinasis laikymas

Pavojingųjų atliekų konteineris prižiūrimas kaip ir bet kuri kita pavojingųjų cheminių medžiagų saugojimui pritaikyta vieta. Pagrindinis principas reikalauja laikyti skirtingas pavojingųjų atliekų rūšis atskirtas vienas nuo kitų priklausomai nuo jų cheminių savybių (pvz., degieji skysčiai, rūgštys, bazės, oksidantai turi būti laikomi atskirai vieni nuo kitų). Kiekvienai atliekų rūšiai konteineryje skiriama nuolatinė atskira vieta. Ši vieta turi būti aiškiai pažymėta. Tos pačios rūšies atliekos turi būti saugomos vienoje dėžėje. Kasdien naudojamos medžiagos – tai vartojimo reikmenys, kurie turi tapti kasdieninės darbo praktikos dalimi, pavyzdžiui, maži plastmasiniai indai ir plastikiniai maišeliai, skirti blogai supakuotų pavojingųjų atliekų perpakavimui. Atskiroms pavojingųjų atliekų rūšims skirtos dėžės taip pat laikomos keičiama įranga ir paprastai yra paskolinamos (patiekiamos) įmonės, pasamdytos pavojingosioms atliekoms tvarkyti. Tokios praktikos pavyzdžiais gali būti dėžės, skirtos dienos šviesos lempoms arba adatoms.

Išskyrus pažeistoje pakuotėje atgabentų pavojingųjų atliekų perpakavimą ir paženklimą, jokių kitų pavojingųjų atliekų tvarkymo veiksmų atliekų priėmimo aikštelėje vykdyti neleidžiama. Pavyzdžiui, atliekų priėmimo aikštelėje jokių atveju neleidžiama sumaišyti atliekų, kadangi kai kurios pavojingųjų atliekų medžiagos reaguoja tarpusavyje, tuo būdu sukeldamos pavojų. Tik alyva iš variklių (mašinų alyva iš automobilių motociklų ir pan.) gali būti renkama didesnėse talpyklose, palengvinant jų saugojimą ir logistiką.

Atliekų priėmimas iš gyventojų

Atliekų pateikimui į DGASA taikomi tokie ribojimai, kurie yra tvirtinami UAB „VAATC“ direktoriaus įsakymu ir paskelbiami UAB „VAATC“ tinklapyje bei lentoje prie DGASA aikštelės įvažiavimo.

169.1.21 – PP-AR-01	Lapas	Lapų	Laida
	11	20	0

Atliekų priėmimo vietų priežiūra

DGASA personalas turi patikrinti, ar visuose konteineriuose pakanka vietos įvairių rūšių atliekoms priimti. Kiekvienas naudojamas konteineris turi būti aiškiai pažymėtas, nurodant, kokios rūšies atliekoms jis skirtas.

Konteineriai turi būti apžiūrimi keletą kartų per darbo dieną. Periodiškai turi būti tikrinama:

- kaip konteineriai užpildomi (lygiai ar nelygiai);
- ar apžiūrimas konteineris greitai bus pilnas.

Jeigu didelis konteineris pripildomas netolygiai (pvz., klientai meta atliekas tik į priešakinę jo dalį), darbininkas (rankiniu būdu) paskirsto atliekas po neužpildytą konteinerio dalį.

Pavojingosioms atliekoms skirtų mažųjų konteinerių pripildymas ir būklė (pratekėjimai ir pan.) turi būti tikrinami kasdien.

Atliekų paruošimas naudoti pakartotinai

Aikštelės darbuotojai įvertina gautas atliekas ir jų tolesnį tinkamumą naudoti pakartotinai. Jei pradinio įvertinimo metu nustatoma, kad atliekomis tapę daiktai, produktai ar jų sudedamosios dalys gali būti pakartotinai naudojami be jokio kito pradinio apdirbimo, tokie daiktai yra atskiriami nuo bendro atliekų srauto ir perkelti į dalijimosi daiktais konteinerį, kuriame daiktai apsaugoti nuo lietaus ir kito neigiamo aplinkos poveikio. Maksimalią atliekomis tapusių daiktų laikymo trukmė šiame konteineryje negali būti ilgesnė kaip vieneri metai. Informaciją apie sukauptus esančius tinkamus pakartotinai naudoti daiktus bei jų atsiėmimo tvarką skelbiama įmonės tinklapyje.

Atliekoms naudoti ar šalinti skirtų įrenginių aprašymas ir išdėstymo teritorijoje planas

Priimtos atliekos laikinai laikomos, vėliau perduodamos tolimesniems atliekų tvarkytojams tvarkymui ar šalinimui. Atliekos laikomos konteineriuose. Pakartotiniam naudojimui skirti daiktai laikomi dalijimosi daiktais konteineryje.

Atvežtos atliekos sveriamos svarstyklėmis.

Aikštelėje taip pat gali būti kiti įrenginiai: pakavimo presas, ratinis krautuvas.

Planuojamas įrenginio metinis pajėgumas – 2540,620 t/metus, iš jų nepavojingų atliekų – 2448,500 t, pavojingų atliekų – 92,120 t. Įrenginio metinis pajėgumas apskaičiuotas įvertinant numatomą vienu metu laikomų atliekų kiekį ir planuojamą atliekų išvežimo dažnumą, kuris nustatomas kiekvienam konkrečiam atliekų srautui. Dėl šios priežasties dažniausiai pristatomų nepavojingų atliekų kiekiai yra ženkliai didesni nei pavojingų atliekų.

Atliekų naudojimo ar šalinimo technologinio proceso kontrolė ir monitoringas

DGASA aikštelėje surinktos atliekos perduodamos tolimesniam tvarkymui atliekų tvarkytojams, atliekų šalinimo veikla DGASA aikštelėje nevykdoma, todėl pagrindinis dėmesys skiriamas atliekų priėmimui, laikymui ir transportavimui.

Atvežtos atliekos sveriamos svarstyklėmis.

Priimamos atliekos apžiūrimos, nusprendus jas priimti, patalpinamos į joms numatytas vietas (konteinerius, talpas). DGASA darbuotojas reguliariai stebi priimtų nepavojingų atliekų kokybę, būklę, esant reikalui paskirsto atliekas konteineriuose, jeigu didelis konteineris pripildomas netolygiai (pvz., klientai meta atliekas tik į priešakinę jo dalį). Pavojingosioms atliekoms skirtų mažųjų konteinerių pripildymas ir būklė (pratekėjimai ir pan.) tikrinami kasdien.

Medžiagų/žaliavų/energijos bei išmetimų (teršalų/emisijų/nuotekų) balansas naudojant ar šalinant 1 t atliekų:

popierius, kartonas, knygos, makulatūra (20 01 01), plastikiniai indai, žaislai ir kt. (20 01 39), nebenešiojami drabužiai, nereikalinga avalynė (20 01 10), kilimai, patalynė, užuolaidos, minkšti žaislai ir kt. (20 01 11), baldai, langai, durys, dviračiai ir pan. (20 03 07), netinkami naudojimui buitiniai šaldytuvai, šaldikliai, kondicionieriai (20 01 23*), televizoriai, monitoriai, kompiuteriai, spausdintuvai, kopijavimo aparatai, faksimiliniai aparatai, mobilieji telefonai ir kt. (20 01 35*), namų ūkiuose naudojami prietaisai (skalbimo mašinos, lygintuvai, virduliai, ventiliatoriai, radijo, telefono aparatai, šviestuvai ir kt.) (20 01 35), namų ūkiuose susidarantis metalas (indai, įrankiai ir kt.) (20 01 40), namų ūkiuose susidarantis stiklas (langų stiklas, stikliniai indai ir pan.) (20 01 02), stiklo vata, mineralinė vata, vamzdžių apvalkalai (17 06 04), plytelės, statybinių medžiagų atraižos ir likučiai (17 09 04), statybose susidaranti medienos atraižos ir likučiai (17 02 01), namų ūkiuose susidaranti medienos atraižos ir likučiai (20 01 38)
(tikslus atliekų pavadinimas)

Naudojamos medžiagos/žaliavos/energija		Pagaminta produkcija		Atliekas naudojant ir (ar) šalinant susidaranti atliekos				Į aplinką išmetami teršalai/emisijos/nuotekos	
pavadinimas	kiekis, svorio, tūrio, energijos vnt.	pavadinimas	kiekis, svorio vnt.	atliekos kodas	atliekos pavadinimas	patikslintas pavadinimas	kiekis, svorio vnt.	pavadinimas	kiekis, svorio, tūrio vnt.
1	2	3	4	5	6	7	8	9	10
-	-	tinkami naudojimui produktai	1 t	-	-	-	-	-	-

DGASA aikštelėje atrenkami atliekomis tapę daiktai, produktai ar jų sudedamosios dalys, kurie gali būti pakartotinai naudojami be jokio kito pradinio apdirbimo, todėl atrankos proceso metu papildomai nenaudojamos medžiagos, žaliavos, energija ir nesusidaro kitų atliekų, o į aplinką neišmetami papildomi teršalai ar emisijos.

169.1.21 – PP-AR-01	Lapas	Lapų	Laida
	13	20	0

Atliekų laikymas: konteineriuose ar kitoje atliekų laikymo vietoje (toliau – atliekų laikymo vieta) laikomos atliekos:

Atliekų laikymo vietos apibūdinimas	Atliekų laikymo vietos plotas, m ²	Atliekų kodas	Atliekų pavadinimas	Patikslintas pavadinimas	Atliekų pavojingumą lemiančios savybės	Atliekų fizinės savybės	Laikymo veiklos kodas	Didžiausias vienu metu laikomas atliekų kiekis, t
1	2	3	4	5	6	7	8	9
Didelių gabaritų atliekų surinkimo aikštelė (asfaltuota teritorija – konteinerių zona)	2000	15 01 01	popieriaus ir kartono pakuotės	popieriaus ir kartono pakuotės	nepavojinga	kieta	R13	2,200
		20 01 01	popierius ir kartonas	popierius ir kartonas	nepavojinga	kieta	R13	2,200
		20 01 39	plastikai	plastikai	nepavojinga	kieta	R13	2,200
		16 01 19	plastikai	plastikai	nepavojinga	kieta	R13	0,100
		17 02 03	statybinių ir griovimo atliekų plastikai	statybinių ir griovimo atliekų plastikai	nepavojinga	kieta	D15	2,200
		15 01 02	plastikinės pakuotės	plastikinės pakuotės	nepavojinga	kieta	R13	2,200
		20 01 02	stiklas	stiklas	nepavojinga	kieta	R13	7,000
		17 02 02	statybinių atliekų stiklas	statybinių atliekų stiklas	nepavojinga	kieta	R13	7,000
		15 01 07	stiklinės pakuotės	stiklinės pakuotės	nepavojinga	kieta	R13	3,000
		20 01 40	metalas	metalas	nepavojinga	kieta	R13	0,800
		15 01 04	metalinės pakuotės	metalinės pakuotės	nepavojinga	kieta	R13	0,150
		17 04 05	geležis ir plienas	geležis ir plienas	nepavojinga	kieta	R13	0,040
		17 04 07	metalų mišiniai	metalų mišiniai	nepavojinga	kieta	R13	0,040
		17 09 04	mišrios statybinės ir griovimo atliekos	mišrios statybinės ir griovimo atliekos	nepavojinga	kieta	R13	15,000
		17 01 01	betonas	betonas	nepavojinga	kieta	R13	0,040
		17 01 02	plytos	plytos	nepavojinga	kieta	R13	0,040
		17 06 04	izoliacinės medžiagos	izoliacinės medžiagos	nepavojinga	kieta	R13	10,000
		17 08 02	gipso izoliacinės statybinės medžiagos	gipso izoliacinės statybinės medžiagos	nepavojinga	kieta	D15	0,030
16 01 03	naudotos padangos	naudotos padangos	nepavojinga	kieta	R13	14,000		
20 01 38	medienos atliekos	medienos atliekos	nepavojinga	kieta	R13	9,000		

		15 01 03	medinės pakuotės	medinės pakuotės	nepavojinga	kieta	R13	0,100
		17 02 01	medienos atliekos	medienos atliekos	nepavojinga	kieta	R13	0,100
		20 01 10	drabužiai	drabužiai	nepavojinga	kieta	R13	0,500
		20 01 11	tekstilės gaminiai	tekstilės gaminiai	nepavojinga	kieta	R13	0,500
		20 02 01	biologiškai suyrančios atliekos (žolė, lapai)	biologiškai suyrančios atliekos (žolė, lapai)	nepavojinga	kieta	R13	0,300
		20 03 07	didžiosios atliekos (baldai, sofas)	didžiosios atliekos (baldai, sofas)	nepavojinga	kieta	R13	10,000
		17 06 01*	izoliacinės medžiagos, kuriose yra asbesto	izoliacinės medžiagos, kuriose yra asbesto	HP14	kieta	D15	0,040
		17 06 05*	statybinės atliekos, turinčios asbesto	statybinės atliekos, turinčios asbesto	HP5, HP6, HP14	kieta	D15	3,200
Buities elektronikos atliekų saugojimo konteineris	14	20 01 36	nebenaudojama elektros ir elektroninė įranga	nebenaudojama elektros ir elektroninė įranga	nepavojinga	kieta	R13	1,200
		16 06 05	kitos baterijos ir akumuliatoriai	panaudotos nepavojingų akumuliatorių ir <i>baterijų</i> atliekos	nepavojinga	kieta	R13	0,020
		20 01 35*	nebenaudojama elektros ir elektroninė įranga, nenurodyta 20 01 21 ir 20 01 23, kurioje yra pavojingų sudedamųjų dalių	televizoriai, monitoriai, ekranai ir pan.	HP14	kieta	R13	2,000
		20 01 21*	dienos šviesos lempos ir kitos atliekos, kuriose yra gyvsidabrio	dienos šviesos lempos ir kitos atliekos, kuriose yra gyvsidabrio	HP6	kieta	R13	0,090
		16 02 16	sudedamosios dalys, išimtos iš nebenaudojamos įrangos, kurios nepaminėtos 16 02 15	nepavojingos sudedamosios įrangos dalys	nepavojinga	kieta	R13	0,020

		20 01 23*	nebenaudojama įranga, kurioje yra chlorfluorangliavandenilių	nebenaudojama įranga, kurioje yra chlorfluorangliavandenilių	HP6	kieta	R13	1,700
		20 01 34	baterijos ir akumulatoriai, nenurodyti 20 01 33	nepavojingi naudoti akumulatoriai ir baterijos	nepavojinga	kieta	R13	0,020
Buities pavojingų atliekų saugojimo konteineris	14	13 02 08*	kita variklio, pavarų dėžės ir tepalinė alyva	kita variklio, pavarų dėžės ir tepalinė alyva	HP3B, HP5	skysta	R13	0,900
		15 02 02*	absorbentai, filtrų medžiagos (įskaitant kitaip neapibrėžtus tepalų filtrus), pašluostės, apsauginiai drabužiai, užteršti pavojingomis cheminėmis medžiagomis	absorbentai, filtrų medžiagos (įskaitant kitaip neapibrėžtus tepalų filtrus), pašluostės, apsauginiai drabužiai, užteršti pavojingomis cheminėmis medžiagomis	HP3	kieta	R13	0,030
		16 01 07*	tepalų filtrai	tepalų filtrai	HP14	kieta	R13	0,040
		16 01 13*	stabdžių skystis	stabdžių skystis	HP3A	skysta	R13	0,090
		16 01 14*	aušinamieji skysčiai, kuriuose yra pavojingų cheminių medžiagų	aušinamieji skysčiai, kuriuose yra pavojingų cheminių medžiagų	HP3A	skysta	R13	0,200
		16 01 21*	pavojingos sudedamosios dalys, nenurodytos 16 01 07–16 01 11, 16 01 13–16 01 14 ir 16 01 23–16 01 25	pavojingos sudedamosios dalys, nenurodytos 16 01 07–16 01 11, 16 01 13–16 01 14 ir 16 01 23–16 01 25	HP14	kieta	R13	0,100
		16 02 15*	pavojingos sudedamosios dalys, išimtos iš nebenaudojamos įrangos	pavojingos sudedamosios dalys, išimtos iš nebenaudojamos įrangos	HP14	kieta	R13	0,040
		20 01 14*	rūgštys	rūgštys	HP8	skystos, pasta	R13	0,030
		20 01 15*	šarmai	šarmai	HP8	skystos, pasta	R13	0,030

		20 01 13*	tirpikliai	tirpikliai	HP3	skystos, pasta	R13	0,030
		08 01 11*	dažų ir lako, kuriuose yra organinių tirpiklių ar kitų pavojingų cheminių medžiagų, atliekos	dažų ir lako, kuriuose yra organinių tirpiklių ar kitų pavojingų cheminių medžiagų, atliekos	HP5	skysta	R13	1,200
		08 01 17*	dažų ar lako šalinimo atliekos, kuriose yra organinių tirpiklių ar kitų pavojingų cheminių medžiagų	dažų ar lako šalinimo atliekos, kuriose yra organinių tirpiklių ar kitų pavojingų cheminių medžiagų	HP5	skystos, kietos, pasta	R13	0,040
		08 01 21*	dažų ar lako nuėmiklių atliekos	dažų ar lako nuėmiklių atliekos	HP5	skysta	R13	0,040
		20 01 27*	dažai, rašalas, klėjai ir dervos, kuriuose yra pavojingų cheminių medžiagų	dažai, rašalas, klėjai ir dervos, kuriuose yra pavojingų cheminių medžiagų	HP5	skysta	R13	0,040
		15 01 10*	pakuotės, kuriose yra pavojingų cheminių medžiagų likučių arba kurios yra jomis užterštos	pakuotės, kuriose yra pavojingų cheminių medžiagų likučių arba kurios yra jomis užterštos	HP5, H3A	kieta	R13	0,120
		20 01 29*	plovikliai, kuriuose yra pavojingų cheminių medžiagų	plovikliai, kuriuose yra pavojingų cheminių medžiagų	HP5, HP14	pasta, skystos	R13	0,030

4.1.lentelė

169.1.21 – PP-AR-01	Lapas	Lapų	Laida
	17	20	0

Vienu metu laikomų atliekų kiekiai buvo nustatyti įvertinant UAB „VAATC“ ilgametę aikštelių eksploatavimo patirtį, esamą atliekų laikymo vietų (asfaltuotos aikštelės plotas, buities pavojingų atliekų ir elektronikos atliekų laikymo saugojimo statinių plotai, konteinerių tūriai) charakteristikas bei siekiant užtikrinti gyventojams kuo platesnį priimamų atliekų rūšių sąrašą. Priimant, kad atliekos asfaltuotoje aikštelėje laikomos tik konteineriuose, konteineriuose maksimaliai galima sutalpinti iki 10 tonų atliekų (pvz. įvairios statybos ir griovimo atliekos), aikštelėse, priklausomai nuo aikštelės konfigūracijos galima sutalpinti iki 12 konteinerių, tai maksimalus aikštelės asfaltuotame plote galimas sukaupti atliekų kiekis gali siekti 120 t. Dėl aikštelės veiklos specifikos vienu metu reikia priimti įvairias atliekas, pasižyminčias skirtingu tankiu, todėl vienu metu maksimalus bendras laikomų atliekų kiekis sumažintas, o skirtingų atliekų vienu metu laikomų atliekų kiekiai nurodyti atsižvelgiant į įmonės patirtį eksploatuojant didelių gabaritų atliekų surinkimo aikšteles.

Reikalavimai laikomų atliekų pakuotei

Kiekvienas naudojamas konteineris pažymėtas, nurodant, kokios rūšies atliekoms jis skirtas. Asfaltuotoje aikštelėje atliekos laikomos įvairios talpos atviruose ir uždaruose konteineriuose. Konteinerių talpa svyruoja nuo 7 iki 30 m³, konteineriai konkrečių atliekų laikymui parenkami atsižvelgiant į atliekų priėmimo poreikį.

Kiekviena pavojingųjų atliekų rūšis bus atskirai saugoma statinėse, konteineriuose bei nedidelėse dėžėse. Pavojingų atliekų laikymo zonoje numatomos atskiros atliekų laikymo talpos, kurių dydis svyruoja nuo 50 iki 200 l. Akumulatoriams ir gyvsidabrio turinčių lempų atliekoms laikyti numatyti konteineriai.

Pavojingųjų atliekų pakuotės, konteineriai turi būti sukonstruoti ir pagaminti taip, kad juose esančios pavojingosios atliekos negalėtų išsipilti, išsibarstyti, išgaruoti ar kitaip patekti į aplinką. Pavojingųjų atliekų pakuočių, konteinerių (talpų) medžiagos yra atsparios juose supakuotų pavojingųjų atliekų ir atskirų jų komponentų poveikiui ir nereaguojančios su šiomis atliekomis ar jų komponentais. Pavojingųjų atliekų pakuočių, konteinerių dangčiai ir kamščiai turi yra tvirti ir sandarūs, sukonstruoti ir pagaminti taip, kad juos būtų galima saugiai atidaryti ir uždaryti, kad jie laikymo, perkėlimo ar vežimo metu nesutrūktų, neatsilaisvintų, neatsidarytų ir juose esančios medžiagos nepatektų į aplinką. Pavojingųjų atliekų konteineriai ar pakuotės paženklininti pavojingųjų atliekų ženklinimo etikete. Pavojingųjų atliekų ženklinimo etiketė ir joje pateikta informacija turi būti aiškiai matoma, atspari aplinkos poveikiui.

Laikymo sąlygos ir kontrolės reikalavimai

Atliekos laikomos joms numatytose zonose ir konteineriuose – nepavojingos atliekos ir asbesto turinčios atliekos laikomos asfaltuotoje teritorijoje (konteinerių zonoje), pavojingos atliekos ir buitios elektronikos atliekos laikomos joms skirtuose konteineriuose (žr. prie šio dokumento pridedamą priedą).

- Asfaltuotoje aikštelės teritorijoje atliekos (žr. 4.1 lentelę, atliekos priskirtos konteinerių zonos atliekoms) laikomos konteineriuose, konkretus konteinerių skaičius skirtas vienai atliekai priimti parenkamas atsižvelgiant į pristatomų atliekų kiekius, DGASA darbuotojai reguliariai stebi konteineriuose esančių atliekų kokybę. Antrinių žaliavų ir pakuočių atliekoms (popieriaus, plastiko) laikymui gali būti skirti preskonteineriai. Naudotų padangų atliekos gali būti laikomos ir konteineriuose, ir rietuvėse. Rietuvės formuojamos konteinerių zonoje - formuojant rietuves turi būti vadovaujamosi saugos, sveikatos ir priešgaisrinės saugos reikalavimais. Maksimalūs rietuvės išmatavimai: aukštis – ne daugiau kaip 8 m, pagrindo plotis – ne daugiau kaip 12 m, praeigos tarp rietuvių – ne mažiau kaip 4 m. Asbesto turinčios atliekos gali būti laikomos aplinkos poveikiui atspariuose maišuose, taip palengvinant tokių atliekų priėmimą, laikymą ir tolesnį transportavimą.
- Buityje susidarančios elektronikos atliekų (žr. 4.1 lentelę, atliekos, kurios laikomos buitios elektronikos atliekų laikymo saugojimo konteineriuose) kiekvienai rūšiai skiriama nuolatinė atskira vieta. Ši vieta turi būti aiškiai pažymėta.
- Pavojingų atliekų (žr. 4.1 lentelę, atliekos, kurios laikomos buitios pavojingų atliekų laikymo saugojimo konteineriuose) kiekvienai rūšiai skiriama nuolatinė atskira vieta. Ši vieta turi būti aiškiai pažymėta. Tos pačios rūšies atliekos turi būti saugomos vienoje dėžėje ar atskiroje vietoje. Atskiroms pavojingųjų atliekų rūšims skirtos dėžės taip pat laikomos keičiama įranga ir paprastai yra paskolinamos (patiekiamos) įmonės, pasamdytos pavojingosioms

atliekoms tvarkyti. Tokios praktikos pavyzdžiais gali būti dėžės, skirtos dienos šviesos lempoms arba adatoms.

Atliekų laikymo vietoje esančios medžiagos, skirtos pavojingosioms atliekoms surinkti ir neutralizuoti;

Siekiant išvengti galimos aplinkos taršos DGASA aprūpinta sorbentais ir neutralizatoriais. Visi nesandarumai ir prasisunkimai turėtų būti nedelsiant sutvarkomi, laikantis specifinių darbo su konkrečia išsiliejusia chemine medžiaga reikalavimų. Išsiliejusių atliekų tvarkymui DGASA turi būti šios priemonės:

- asmeninės apsaugos priemonės;
- tuščios statinės, pageidautina, didesnės talpos;
- lipnaus popieriaus etiketės statinėms paženklinti;
- sugeriančios medžiagos (smėlis, granuluotas molis, pjuvenos);
- dezinfekcinis tirpalas;
- šluotos;
- kastuvai;
- raktai statinėms atidaryti;
- metaliniai piltuvai.

Pavojingųjų atliekų išsiliejimų neutralizavimo komplektas:

1. Sorbentas miltelinis maišuose po 25 kg. 2 maišai;
2. Sorbentas rankovėse 120x7,5 cm 4 rankovės;
3. Sorbentas kilimėliuose 45x45 cm, 2 kilimėliai;
4. Sorbentas granuluotas maišuose 11,3 kg, 2 maišai;
5. Šarmas (negesintos kalkės) maišuose 40 kg, 2 maišai;
6. Šarmas (gesintų kalkių rankovės) 120x7,5 cm, 2 rankovės;
7. Natrio šarmas 30 % 10 l bakeliuose 2 bakeliai.

Už medžiagų, skirtų surinkti ir neutralizuoti pavojingąsias atliekas, buvimą DGASA atsakingas aikštelės operatorius.

Numatomos gaisrinės saugos priemonės: lauko stendas su priešgaisrinio inventoriu, 6 vnt. miltelinių gesintuvų; 1 angliarūgštinis gesintuvas. DGASA teritorijoje taip pat įrengtas priešgaisrinis rezervuaras.

Atliekų laikymo vietoje esantys dokumentai

Atliekų priėmimo iš gyventojų dokumentai saugomi vykdomos veiklos vietoje.

Už dokumentų pateikimą aplinkos apsaugos valstybinės kontrolės ir kitiems įgaliotiems pareigūnams pareikalavus atsakingas aikštelės operatorius.

Atliekų priėmimo ir kontrolės procedūrų aprašymas:

1. reikalavimai priimamų atliekų pakuotei

Priimamų nepavojingųjų atliekų pakuotei specialūs reikalavimai nėra taikomi.

Priimamų pavojingųjų atliekų pakuotės, konteineriai turi būti sukonstruoti ir pagaminti taip, kad juose esančios pavojingosios atliekos negalėtų išsipilti, išsibarstyti, išgaruoti ar kitaip patekti į aplinką.

Visos pavojingos skystos atliekos priimamos tik supakuotos sandariai užsidarančiose, nedūžtančiose talpose. Priėmimo metu atliekų pakuotė neatidarinėjama.

2. atliekų priėmimo metu tikrinamos atliekų savybės ir dokumentai

Į DGASA yra priimamos šios atliekos: popierius ir kartonas, tekstilė, plastmasė, stiklas, mediena (neapdorota), naudotos padangos, metalo laužas, statybines atliekas, žaliosios atliekos, didelių gabaritų atliekos, elektros ir elektroninės įrangos atliekos, buityje susidarančios pavojingosios atliekos. Priimamos atliekos tikrinamos, kad jose nebūtų draudžiamų priimti atliekų.

Priimant pavojingas atliekas vizualiai įvertinama atliekų pakuotės būklė, atliekų konsistencija, atliekose esančios priemaišos bei jų kiekis.

Priimamos dienos šviesos lempos turi būti įvyniotos į popierių (kiekviena lempa), ir supakuotos į kartonines dėžes arba surištos. Ant pakuotės užrašytas vienetų skaičius.

Atliekas atvežęs gyventojas privalo pateikti asmens tapatybę patvirtinantį dokumentą ir nurodyti savo faktinę gyvenamąją vietą.

3. atliekų svorio nustatymas ir registravimas

Atvežtos atliekos sveriamos techninėmis arba automobilinėmis svarstyklėmis. Sveriamos pavojingosios atliekos, nepavojingosios atliekos, išskyrus atliekas, kurių dėl matmenų, pvz., statybinės, didelių gabaritų nebus galima pasverti aikštelėje esančiomis svarstyklėmis. Atliekų, kurių svarstyklėmis pasverti neįmanoma (pvz. didelių gabaritų baldai, statybinės atliekos), preliminarus svoris nustatomas vadovaujantis įmonės direktoriaus įsakymu patvirtinta dažniausiai pristatomų atliekų preliminarių svorių lentelė. Atliekų tvarkymo apskaitos žurnale registruojama atliekų kilmė, tipas ir svoris.

4. atliekų mėginių laboratoriniams tyrimams paėmimas ir perdavimas tirti

Atliekų mėginių laboratoriniams tyrimams paėmimas ir perdavimas tirti nėra numatytas.

5. atliekų grąžinimo atliekų siuntėjui atvejai ir tvarka

Atliekos priimamos laikinai laikyti tik tos, kurios pateiktos šio dokumento 2 punkte. Jeigu kliento atvežtos atliekos negali būti priimtose, priėmėjas užregistruoja atsisakymą ir informuoja klientą, kur tiksliai šis turėtų nugabenti savo sukauptas atliekas. Būties pavojingosios atliekos didesnėje kaip 10 l taroje į aikštelę nepriimamos.

6. Aplinkos apsaugos departamento prie Aplinkos ministerijos informavimo tvarka atsisakius priimti pavojingąsias atliekas

Atsisakius priimti atliekas, už atliekų priėmimą atsakingas įmonės darbuotojas nedelsiant informuoja Aplinkos apsaugos departamento prie Aplinkos ministerijos Vilniaus valdybos Vilniaus miesto aplinkos apsaugos inspekciją.

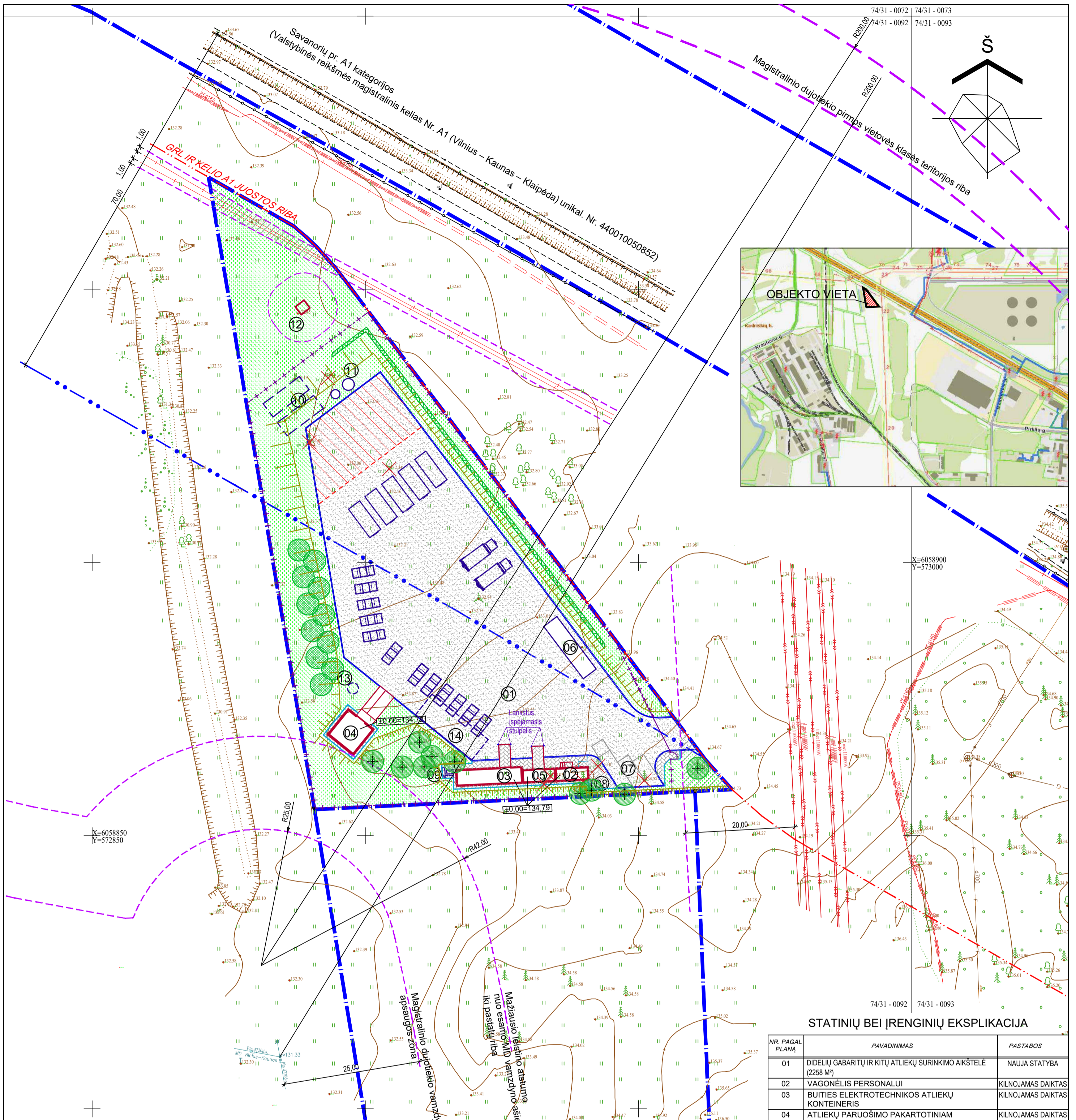

STATINIŲ BEI ĮRENGINIŲ EKSPLIKACIJA

NR. PAGAL PLANĄ	PAVADINIMAS	PASTABOS
01	DIDELIŲ GABARITŲ IR KITŲ ATLIKŲ SURINKIMO AIKŠTELĖ (2258 M ²)	NAUJA STATYBA
02	VAGONĖLIS PERSONALUI	KILNOJAMAS DAIKTAS
03	BUITIES ELEKTROTECHNIKOS ATLIKŲ KONTEINERIS	KILNOJAMAS DAIKTAS
04	ATLIKŲ PARUŠIMO PAKARTOTINIAM NAUDOJIMUI KONTEINERIS	KILNOJAMAS DAIKTAS
05	BUITIES PAVOJINGŲ ATLIKŲ KONTEINERIS	KILNOJAMAS DAIKTAS
06	SVARSTYKLĖS	NAUJA STATYBA
07	KLIENTŲ AUTOMOBILIŲ SUSTOJIMO VIETA (3 v.)	NAUJA STATYBA
08	DVIRAČIŲ STOVĖJIMO VIETA SU ĮKROVIMU	NAUJA STATYBA
09	DARBUOTOJŲ POILSIO VIETA	NAUJA STATYBA
10	POŽEMINIAI PRIEŠGAISRIŲ VANDENS REZERVUARAI (2x55 M ²)	NAUJA STATYBA
11	GAISRO GESINIMO VANDENS PAĖMIMO ŠULINYS 5 M ² TALPOS	NAUJA STATYBA
12	PLANUOJAMA VIETA MODULINEI TP	PROJEKTUOJAMA KITU PROJEKTU
13	LIETAUS NUOTEKŲ VALYKLA	NAUJA STATYBA
14	IŠVALYTŲ NUOTEKŲ INFILTRACIJOS LAUKAS	NAUJA STATYBA

SUTARTINIAI ŽYMĖJIMAI

ŽYMĖJIMAS	REIKŠMĖ
	ESAMŲ SKLYPŲ RIBOS
	KELIO APSAUGOS ZONOS RIBA
	TINKLŲ IR STATINIŲ APSAUGOS ZONOS RIBOS
	TINKLŲ APSAUGOS ZONA
	GATVIŲ RAUDONOSIOS LINIJOS
	PROJEKTUOJAMI PASTATAI
	PROJEKTUOJAMA TVORA
	NEUŽSTATOMAS PLOTAS GAISRINIŲ AUTOMOBILIŲ MANEVRAVIMUI
	ŠALINAMI MEDŽIAI
	IŠSAUGOMI MEDŽIAI
	SODINAMI MEDŽIAI
	PROJEKTUOJAMA KRŪMŲ GYVATVORĖ
	PROJEKTUOJAMA ASFALTBETONIO DANGA
	PROJEKTUOJAMA BETONO TRINKELIŲ DANGA
	PROJEKTUOJAMI ŽALI PLOTAI
	ESMAS MAGISTRALINIS DUJOTIEKIS

PASTABOS:

- PROJEKTAS PARENGTAS ANT UAB "GEO PLANUM" PARENGTOS, 2022-10-25 SUDERINTOS IR INTEGRUOTOS TIIIS TOPOGRAFINĖS NUOTRAUKOS. SUTEIKTAS UNIKALUS NR. TIIIS1-20221013-076308. KOORDINAČIŲ SISTEMA: LKS-94. AUKŠČIŲ SISTEMA: LAS07.
- PRIEŠ PRADĖDANT VYKDYTI ŽEMĖS DARBUS, BŪTINA GAUTI LEIDIMĄ ŽEMĖS DARBAMS VYKDYTI. ŽEMĖS DARBUS ATLIKTI VADOVAUJANTIS STR 1.06.01:2016 „STATYBOS DARBAI. STATINIO STATYBOS PRIEŽIŪRA“.
- VYKDANT STATYBOS DARBUS INŽINERINIŲ TINKLŲ APSAUGOS ZONOSE, IŠKVIESTI TINKLUS EKSPLOATUOJANČIŲ ORGANIZACIJŲ ATSTOVUS.
- SKLYPO PIRKLIŲ G. 32 (SKLYPO UNIKALUS NR. 4400-4730-1762) SAZ RIBA SUTAMPA SU SKLYPO RIBA.

0	2022	Projektiniai pasiūlymai. Viešinimui
Laida	Išleid. data	
Atestato Nr.		
4459	SPV	J.KILDIŠIUS
A1644	SPDV	A.MAZŪRAS
	PROJ-VO	V.PIPAS
Kalb.trump.	UAB "VAATC"	
LT	169.1.21 - 00 - PP - SP.B-01	

INŽINERINIŲ TINKLŲ IR KITOS PASKIRTIES INŽINERINIŲ STATINIO (AIKŠTELĖS) PIRKLIŲ G.32, VILNIUJE, STATYBOS PROJEKTAS

SKLYPO PLANAS M 1:500

Laida	0
Lapas	1
Lapų	1

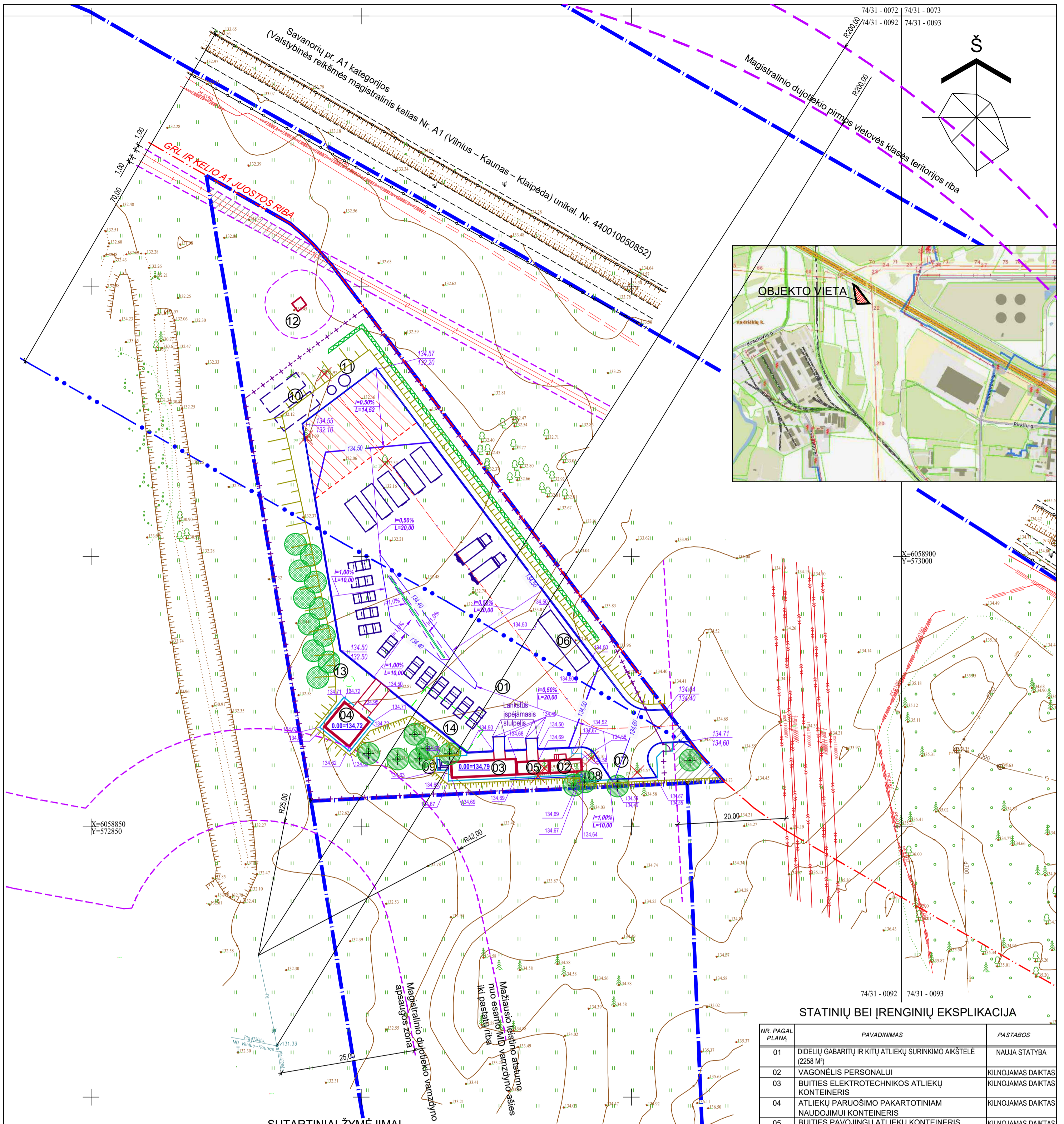

SUTARTINIAI ŽYMĖJIMAI

ŽYMĖJIMAS	REIKŠMĖ
	ESAMŲ SKLYPŲ RIBOS
	KELIO APSAUGOS ZONOS RIBA
	TINKLŲ IR STATINIŲ APSAUGOS ZONOS RIBOS
	TINKLŲ APSAUGOS ZONA
	GATVIŲ RAUDONOSIOS LINIJOS
	PROJEKTUOJAMI PASTATAI
	PROJEKTUOJAMA TVORA
	NEUŽSTATOMAS PLOTAS GAISRINIŲ AUTOMOBILIŲ MANEVRAVIMUI
	ŠALINAMI MEDŽIAI
	IŠSAUGOMI MEDŽIAI
	SODINAMI MEDŽIAI
	PROJEKTUOJAMA KRŪMŲ GYVATVORĖ
	PROJEKTUOJAMOS ALTITUDĖS
	ESAMOS ALTITUDĖS
	PROJEKTUOJAMOS HORIZONTALĖS
	PROJEKTUOJAMI NUOLYDŽIAI, ATSTUMAI
	ESAMAS MAGISTRALINIS DUJOTIEKIS

STATINIŲ BEI ĮRENGINIŲ EKSPLIKACIJA

NR. PAGAL PLANĄ	PAVADINIMAS	PASTABOS
01	DIDELIŲ GABARITŲ IR KITŲ ATLIKŲ SURINKIMO AIKŠTELĖ (2258 M ²)	NAUJA STATYBA
02	VAGONĖLIS PERSONALUI	KILNOJAMAS DAIKTAS
03	BUITIES ELEKTROTECHNIKOS ATLIKŲ KONTEINERIS	KILNOJAMAS DAIKTAS
04	ATLIKŲ PARUOŠIMO PAKARTOTINIAM NAUDOJIMUI KONTEINERIS	KILNOJAMAS DAIKTAS
05	BUITIES PAVOJINGŲ ATLIKŲ KONTEINERIS	KILNOJAMAS DAIKTAS
06	SVARSTYKLĖS	NAUJA STATYBA
07	KLIENTŲ AUTOMOBILIŲ SUSTOJIMO VIETA (3 v.)	NAUJA STATYBA
08	DVIRAČIŲ STOVĖJIMO VIETA SU ĮKROVIMU	NAUJA STATYBA
09	DARBUOTOJŲ POILSIO VIETA	NAUJA STATYBA
10	POŽEMINIAI PRIEŠGAISRINIAI VANDENS REZERVUARAI (2x55 M ²)	NAUJA STATYBA
11	GAISRO GĖSINIMO VANDENS PAĖMIMO ŠULINYS 5 M ² TALPOS	NAUJA STATYBA
12	PLANUOJAMA VIETA MODULINEI TP	PROJEKTUOJAMA KITU PROJEKTU
13	LIETAUS NUOTEKŲ VALYKLA	NAUJA STATYBA
14	IŠVALYTŲ NUOTEKŲ INFILTRACIJOS LAUKAS	NAUJA STATYBA

PASTABOS:

- PROJEKTAS PARENGTAS ANT UAB "GEO PLANUM" PARENGTOS, 2022-10-25 SUDERINTOS IR INTEGRUOTOS TIIIS TOPOGRAFINĖS NUOTRAUKOS. SUTEIKTAS UNIKALUS NR. TIIIS1-20221013-076308. KOORDINACIJŲ SISTEMA: LKS-94. AUKŠČIŲ SISTEMA: LAS07.
- PIEŠ PRADEANT VYKDYTI ŽEMĖS DARBUS, BŪTINA GAUTI LEIDIMĄ ŽEMĖS DARBAMS VYKDYTI. ŽEMĖS DARBUS ATLIKI VADOVAUJANTIS STR 1.06.01:2016 „STATYBOS DARBAI. STATINIO STATYBOS PRIEŽIŪRA“.
- VYKDANT STATYBOS DARBUS INŽINERINIŲ TINKLŲ APSAUGOS ZONOSE, IŠKVIESTI TINKLUS EKSPLOATUOJANČIŲ ORGANIZACIJŲ ATSTOVUS.
- SKLYPO PIRKLIŲ G. 32 (SKLYPO UNIKALUS NR. 4400-4730-1762) SAZ RIBA SUTAMPA SU SKLYPO RIBA.

0	2022	Projektiniai pasiūlymai. Viešinimui
Laida	Išleid. data	
Atestato Nr.		
4459	SPV	J.KILDIŠIUS
A1644	SPDV	A.MAZŪRAS
	PROJ-VO	V.PIPAS
Kalb.trump.	UAB "VAATC"	
LT	169.1.21 - 00 - PP - SP.B-03	
		INŽINERINIŲ TINKLŲ IR KITOS PASKIRTIES INŽINERINIŲ STATINIO (AIKŠTELĖS) PIRKLIŲ G.32, VILNIUJE, STATYBOS PROJEKTAS
		SKLYPO AUKŠČIŲ PLANAS M 1:500
	Laida	
	Lapas	Lapų
	1	1

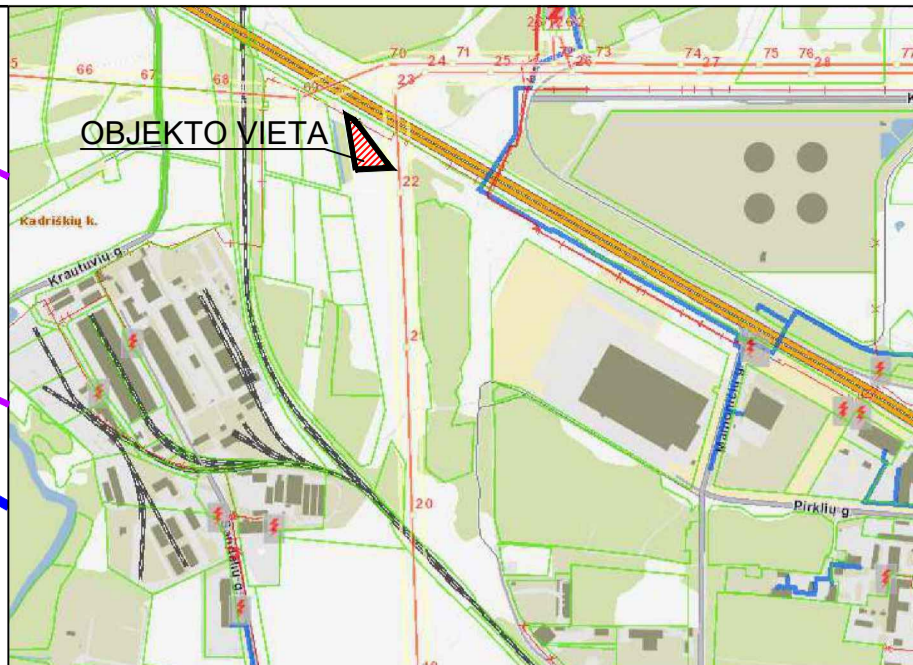

STATINIŲ BEI ĮRENGINIŲ EKSPLIKACIJA

NR. PAGAL PLANĄ	PAVADINIMAS	PASTABOS
01	DIDELIŲ GABARITŲ IR KITŲ ATLIEKŲ SURINKIMO AIKŠTELĖ (2258 M²)	NAUJA STATYBA
02	VAGONĖLIS PERSONALUI	KILNOJAMAS DAIKTAS
03	BUITIES ELEKTROTECHNIKOS ATLIEKŲ KONTEINERIS	KILNOJAMAS DAIKTAS
04	ATLIEKŲ PARUŠIMO PAKARTOTINIAM NAUDOJIMUI KONTEINERIS	KILNOJAMAS DAIKTAS
05	BUITIES PAVOJINGŲ ATLIEKŲ KONTEINERIS	KILNOJAMAS DAIKTAS
06	SVARSTYKLĖS	NAUJA STATYBA
07	KLIENTŲ AUTOMOBILIŲ SUSTOJIMO VIETA (3 v.)	NAUJA STATYBA
08	DVIRAČIŲ STOVĖJIMO VIETA SU ĮKROVIMU	NAUJA STATYBA
09	DARBUTOJŲ POILSIO VIETA	NAUJA STATYBA
10	POŽEMINIAI PRIEŠGAISRINIAI VANDENS REZERVUARAI (2x55 M³)	NAUJA STATYBA
11	GAISRO GESINIMO VANDENS PAĖMIMO ŠULINYS 5 M² TALPOS	NAUJA STATYBA
12	PLANUOJAMA VIETA MODULINEI TP	PROJEKTUOJAMA KITU PROJEKTU
13	LIETAUS NUOTEKŲ VALYKLA	NAUJA STATYBA
14	IŠVALYTŲ NUOTEKŲ INFILTRACIJOS LAUKAS	NAUJA STATYBA

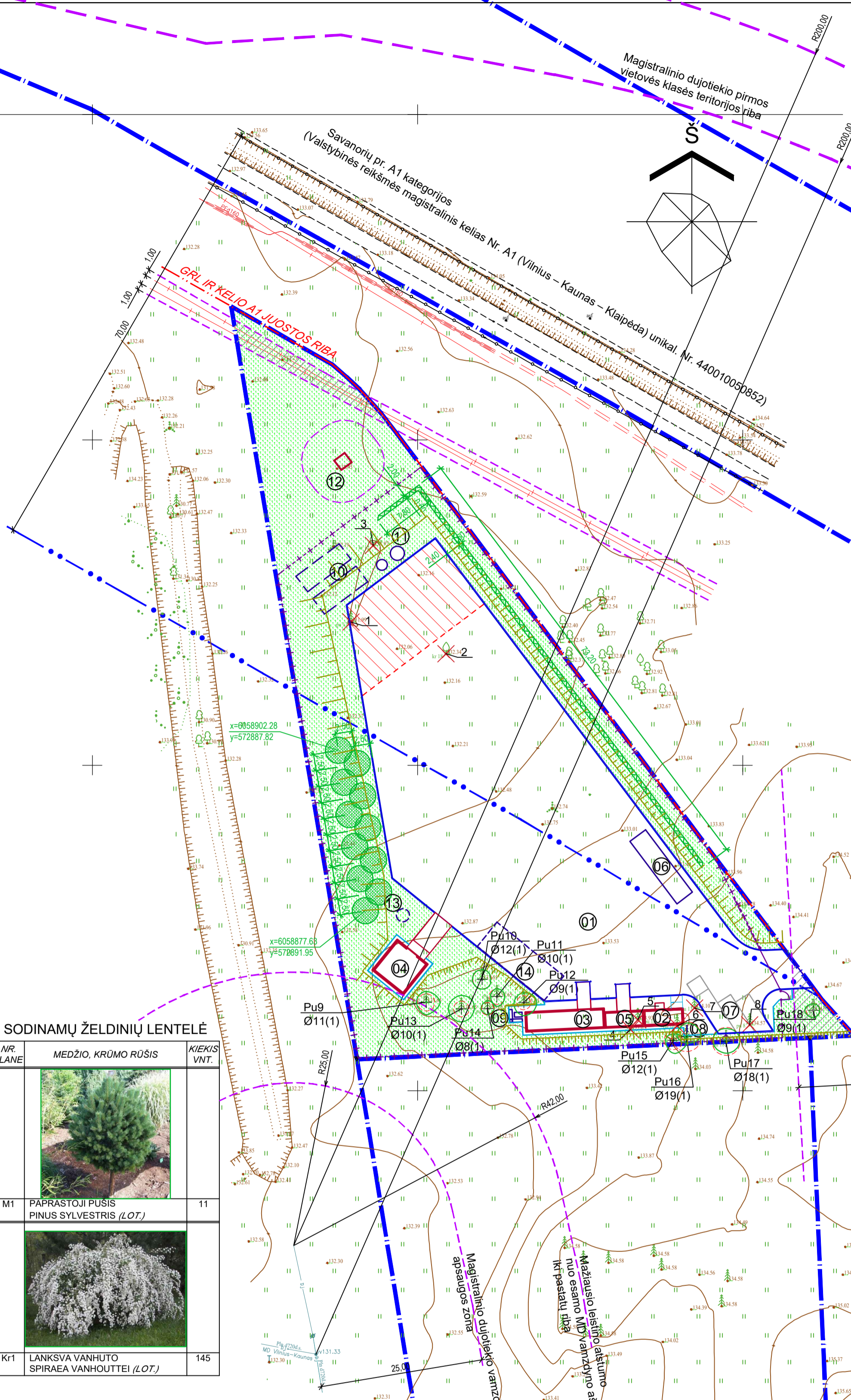

SODINAMŲ ŽELDINIŲ LENTELĖ

NR. PLANE	MEDŽIO, KRŪMO RŪŠIS	KIEKIS VNT.
M1	PAPRASTOJI PUŠIS PINUS SYLVESTRIS (LOT.)	11
Kr1	LANKSVĀ VANHUTO SPIRAEA VANHOUTTEI (LOT.)	145

ESAMŲ ŽELDINIŲ INVENTORIZACIJOS LENTELĖ

NR. PLANE	MEDŽIO RŪŠIS LIETUVIŠKAI	MEDŽIO RŪŠIS LOTYNIŠKAI	KAMIENO DIAMETRAS 1,30 M AUKŠTYJE (CM)	KAMIENO DIAMETRAS TIES KAMIENO KAKLELIU (CM)	SAUGOMO ŠAKNŲ PLOTO SPINDULYS (M)	LAJOS PROJEKCIJA NUO AŠIES Š.R.P.V KRYPTIMIS (M)	MEDŽIO BŪKLĖS INDEKSAS 1, 2, 3, 4, 5	SIŪLOMOS/BŪTINOSIOS ARBŪRISTINĖS/TVARKYMO PRIEMONĖS
1	PAPRASTOJI PUŠIS	PINUS SYLVESTRIS	17	17			5	
2	KRIAUŠĖ	PYRUS	18	18			5	
3	KRIAUŠĖ	PYRUS	12	12			5	
4	PAPRASTOJI PUŠIS	PINUS SYLVESTRIS	10	10			5	
5	PAPRASTOJI PUŠIS	PINUS SYLVESTRIS	18	18			5	
6	PAPRASTOJI PUŠIS	PINUS SYLVESTRIS	16	16			5	
7	PAPRASTOJI PUŠIS	PINUS SYLVESTRIS	13	13			5	
8	PAPRASTOJI PUŠIS	PINUS SYLVESTRIS	8	8			5	
9	PAPRASTOJI PUŠIS	PINUS SYLVESTRIS	11	17	1,32	1,7; 2,1; 1,9; 1,5	1	LAJOS PRIEŽIŪROS GENĖJIMAS
10	PAPRASTOJI PUŠIS	PINUS SYLVESTRIS	12	17	1,44	1,5; 1,3; 1,5; 1,5	1	LAJOS PRIEŽIŪROS GENĖJIMAS
11	PAPRASTOJI PUŠIS	PINUS SYLVESTRIS	10	12	1,2	1,2; 1,2; 1,5; 1	1	LAJOS PRIEŽIŪROS GENĖJIMAS
12	PAPRASTOJI PUŠIS	PINUS SYLVESTRIS	9	16	1,08	1,5; 2; 2; 1,5	1	LAJOS PRIEŽIŪROS GENĖJIMAS
13	PAPRASTOJI PUŠIS	PINUS SYLVESTRIS	10	13	1,2	2,1; 2; 2; 2	1	LAJOS PRIEŽIŪROS GENĖJIMAS
14	PAPRASTOJI PUŠIS	PINUS SYLVESTRIS	8	9	0,96	1,2; 1; 0,9; 1	1	LAJOS PRIEŽIŪROS GENĖJIMAS
15	PAPRASTOJI PUŠIS	PINUS SYLVESTRIS	12	12	1,44	1,2; 2; 1,2	1	LAJOS PRIEŽIŪROS GENĖJIMAS
16	PAPRASTOJI PUŠIS	PINUS SYLVESTRIS	19	19	2,28	2,1; 2,2; 1; 1,5	1	LAJOS PRIEŽIŪROS GENĖJIMAS
17	PAPRASTOJI PUŠIS	PINUS SYLVESTRIS	18	18	2,16	2; 2,1; 1,8; 2	1	LAJOS PRIEŽIŪROS GENĖJIMAS
18	PAPRASTOJI PUŠIS	PINUS SYLVESTRIS	9	10	1,08	1; 1; 1,1; 1,3	1	LAJOS PRIEŽIŪROS GENĖJIMAS

SUTARTINIAI ŽYMĖJIMAI

ŽYMĖJIMAS	REIKŠMĖ
	ESAMŲ SKLYPŲ RIBOS
	KELIO APSAUGOS ZONOS RIBA
	TINKLŲ IR STATINIŲ APSAUGOS ZONOS RIBOS
	TINKLŲ APSAUGOS ZONA
	GATVIŲ RAUDONOSIOS LINIJOS
	PROJEKTUOJAMI PASTATAI
	PROJEKTUOJAMA TVORA
	NEUŽSTATOMAS PLOTAS GAISRINIŲ AUTOMOBILIŲ MANEVRAVIMUI
	ŠALINAMI MEDŽIAI
	GEROS BŪKLĖS IŠSAUGOMI MEDŽIAI
	SODINAMI MEDŽIAI
	PROJEKTUOJAMA 2 KRŪMŲ EILIŲ GYVATVORĖ
	PROJEKTUOJAMA ŽALI PLOTAI
	ESAMAS MAGISTRALINIS DUJOTIEKIS

PASTABOS:

- PROJEKTAS PARENGTAS ANT UAB "GEO PLANUM" PARENGTOS, 2022-10-25 SUDERINTOS IR INTEGRUOTOS TIIIS TOPOGRAFINĖS NUOTRAUKOS. SUTEIKTAS UNIKALUS NR. TIIIS1-20221013-076308. KOORDINACIJŲ SISTEMA: LKS-94. AUKŠČIŲ SISTEMA: LAS07.
- PRIEŠ PRADEDANT VYKDYTI ŽEMĖS DARBUS, BŪTINA GAUTI LEIDIMĄ ŽEMĖS DARBAMS VYKDYTI. ŽEMĖS DARBUS ATLIKTI VADOVAUJANTIS STR 1.06.01:2016 „STATYBOS DARBAI. STATINIO STATYBOS PRIEŽIŪRA“.
- VYKDANT STATYBOS DARBUS INŽINERINIŲ TINKLŲ APSAUGOS ZONOSE, IŠKVIESTI TINKLUS EKSPLOATUOJANČIŲ ORGANIZACIJŲ ATSTOVUS.
- SKLYPO PIRKLIŲ G. 32 (SKLYPO UNIKALUS NR. 4400-4730-1762) SAZ RIBA SUTAMPA SU SKLYPO RIBA.

0	2022	Projektiniai pasiūlymai. Viešinimui
Laida	Išleid. data	
Atestato Nr.		INŽINERINIŲ TINKLŲ IR KITOS PASKIRTIES INŽINERINIŲ STATINIO (AIKŠTELĖS) PIRKLIŲ G.32, VILNIUJE, STATYBOS PROJEKTAS
4459	SPV	J.KILDISIUS
A1644	SPDV	A.MAZŪRAS
	PROJ-VO	V.PIPAS
Kalb.trump.		
LT	UAB "VAATC"	SKLYPO APŽELDINIMO PLANAS. M 1:500 MEDŽIŲ INVENTORIZACIJA
		169.1.21 - 00 - PP - SP.B-04
		Laida
		0
		Lapas
		1
		Lapų
		1

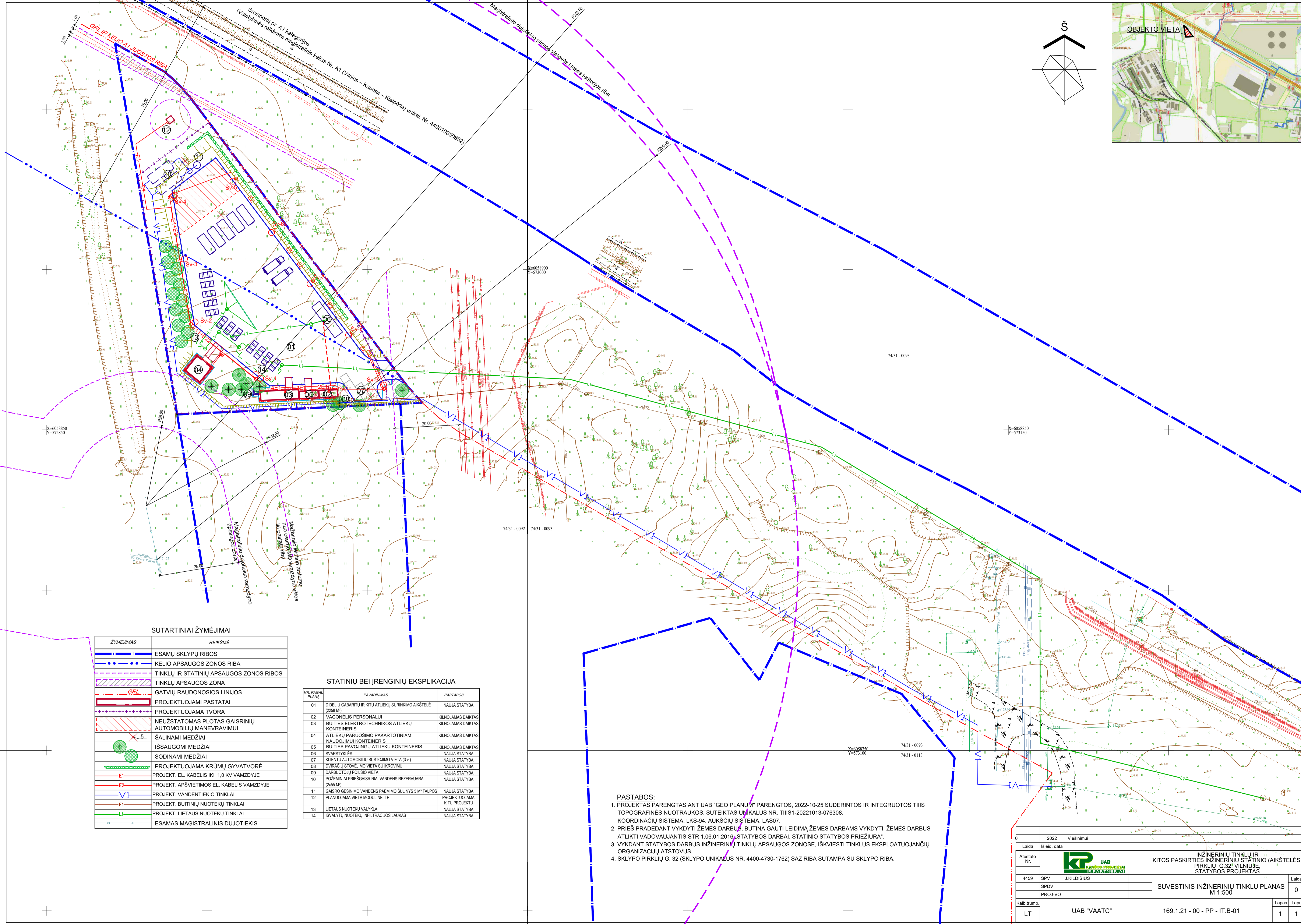
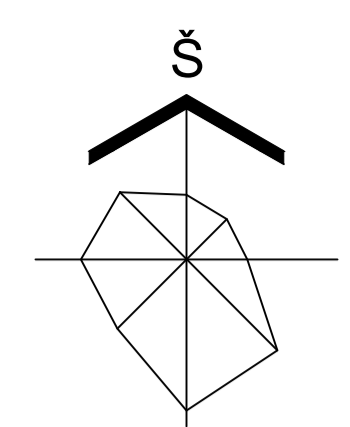

SUTARTINIAI ŽYMĖJIMAI

ŽYMĖJIMAS	REIKŠMĖ
	ESAMŲ SKLYPŲ RIBOS
	KELIO APSAUGOS ZONOS RIBA
	TINKLŲ IR STATINIŲ APSAUGOS ZONOS RIBOS
	TINKLŲ APSAUGOS ZONA
	GATVIŲ RAUDONOSIOS LINIJOS
	PROJEKTUOJAMI PASTATAI
	PROJEKTUOJAMA TVORA
	NEUŽSTATOMAS PLOTAS GAISRINIŲ AUTOMOBILIŲ MANEVRAVIMUI
	ŠALINAMI MEDŽIAI
	IŠSAUGOMI MEDŽIAI
	SODINAMI MEDŽIAI
	PROJEKTUOJAMA KRŪMŲ GYVATVORĖ
	PROJEKT. EL. KABELIS IKI 1.0 KV VAMZDYJE
	PROJEKT. APŠVIETIMOS EL. KABELIS VAMZDYJE
	PROJEKT. VANDENTIEKIO TINKLAI
	PROJEKT. BUITINIŲ NUOTEKŲ TINKLAI
	PROJEKT. LIETAUS NUOTEKŲ TINKLAI
	ESAMAS MAGISTRALINIS DUJOTIEKIS

STATINIŲ BEI ĮRENGIŲ EKSPLIKACIJA

NR. PAGAL PLANĄ	PAVADINIMAS	PASTABOS
01	DIDELIŲ GABARITŲ IR KITŲ ATLEKIŲ SURINKIMO AIKŠTELĖ (2258 M²)	NAUJA STATYBA
02	VAGONĖLIS PERSONALUI	KILNOJAMAS DAIKTAS
03	BUITIES ELEKTROTECHNIKOS ATLEKIŲ KONTEINERIS	KILNOJAMAS DAIKTAS
04	ATLEKIŲ PARUŠIMO PAKARTOTINIAM NAUDOJIMUI KONTEINERIS	KILNOJAMAS DAIKTAS
05	BUITIES PAVOJINGŲ ATLEKIŲ KONTEINERIS	KILNOJAMAS DAIKTAS
06	SVARSTYKLĖS	NAUJA STATYBA
07	KLIENTŲ AUTOMOBILIŲ SUSTOJIMO VIETA (3 v.)	NAUJA STATYBA
08	DIVIRKŲ STOVĖJIMO VIETA SU KROVIMŲ	NAUJA STATYBA
09	DARBOTOJŲ POILSIO VIETA	NAUJA STATYBA
10	POŽEMINIAI PRIEŠGAISRINIAI VANDENS REZERVUARAI (2x55 M³)	NAUJA STATYBA
11	GAISRO GESINIMO VANDENS PAĖMIMO ŠULINYS 5 M² TALPOS	NAUJA STATYBA
12	PLANUOJAMA VIETA MODULINEI TP	PROJEKTUOJAMA KITU PROJEKTU
13	LIETAUS NUOTEKŲ VALYKLA	NAUJA STATYBA
14	IŠVALYTŲ NUOTEKŲ INFILTRACIJOS LAUKAS	NAUJA STATYBA

PASTABOS:

- PROJEKTAS PARENGTAS ANT UAB "GEO PLANUM" PARENGTOS, 2022-10-25 SUDERINTOS IR INTEGRUOTOS TIIIS TOPOGRAFINĖS NUOTRAUKOS. SUTEIKTAS UNIKALUS NR. TIIIS1-20221013-076308. KOORDINACIJŲ SISTEMA: LKS-94. AUKŠČIŲ SISTEMA: LAS07.
- PRIEŠ PRADĖDANT VYKDYTI ŽEMĖS DARBUS, BŪTINA GAUTI LEIDIMĄ ŽEMĖS DARBAMS VYKDYTI. ŽEMĖS DARBUS ATLIKTI VADOVAUJANTIS STR. 1.06.01.2016 „STATYBOS DARBAI. STATINIO STATYBOS PRIEŽIŪRA“.
- VYKDYDANT STATYBOS DARBUS INŽINERINIŲ TINKLŲ APSAUGOS ZONOSE, IŠKVIESTI TINKLUS EKSPLOATUOJANČIŲ ORGANIZACIJŲ ATSTOVUS.
- SKLYPO PIRKLIŲ G. 32 (SKLYPO UNIKALUS NR. 4400-4730-1762) SAZ RIBA SUTAMPA SU SKLYPO RIBA.

Laida	2022	Viešinimui	
Atestato Nr.			INŽINERINIŲ TINKLŲ IR KITOS PASKIRTIES INŽINERINIŲ STATINIO (AIKŠTELĖS) PIRKLIŲ G.32, VILNIJUE, STATYBOS PROJEKTAS
4459	SPV	J.KILDISIUS	SUVESTINIS INŽINERINIŲ TINKLŲ PLANAS M 1:500
Proj.-VO			Laida 0
Kalb.trump.	LT	UAB "VAATC"	169.1.21 - 00 - PP - IT-B-01
			Lapas Lapų 1 1

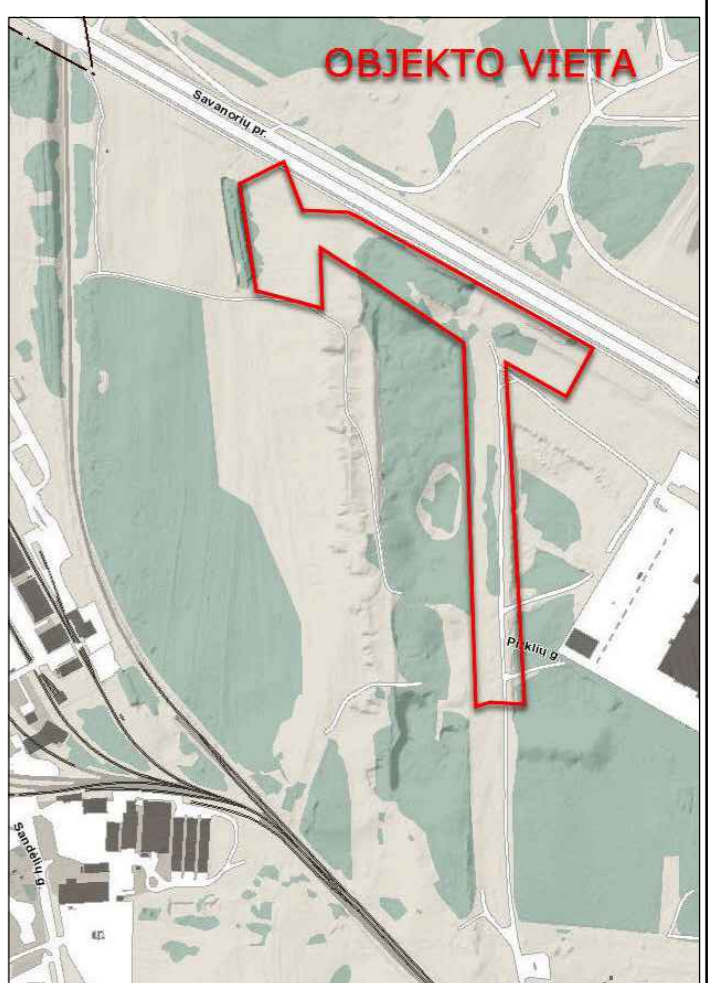
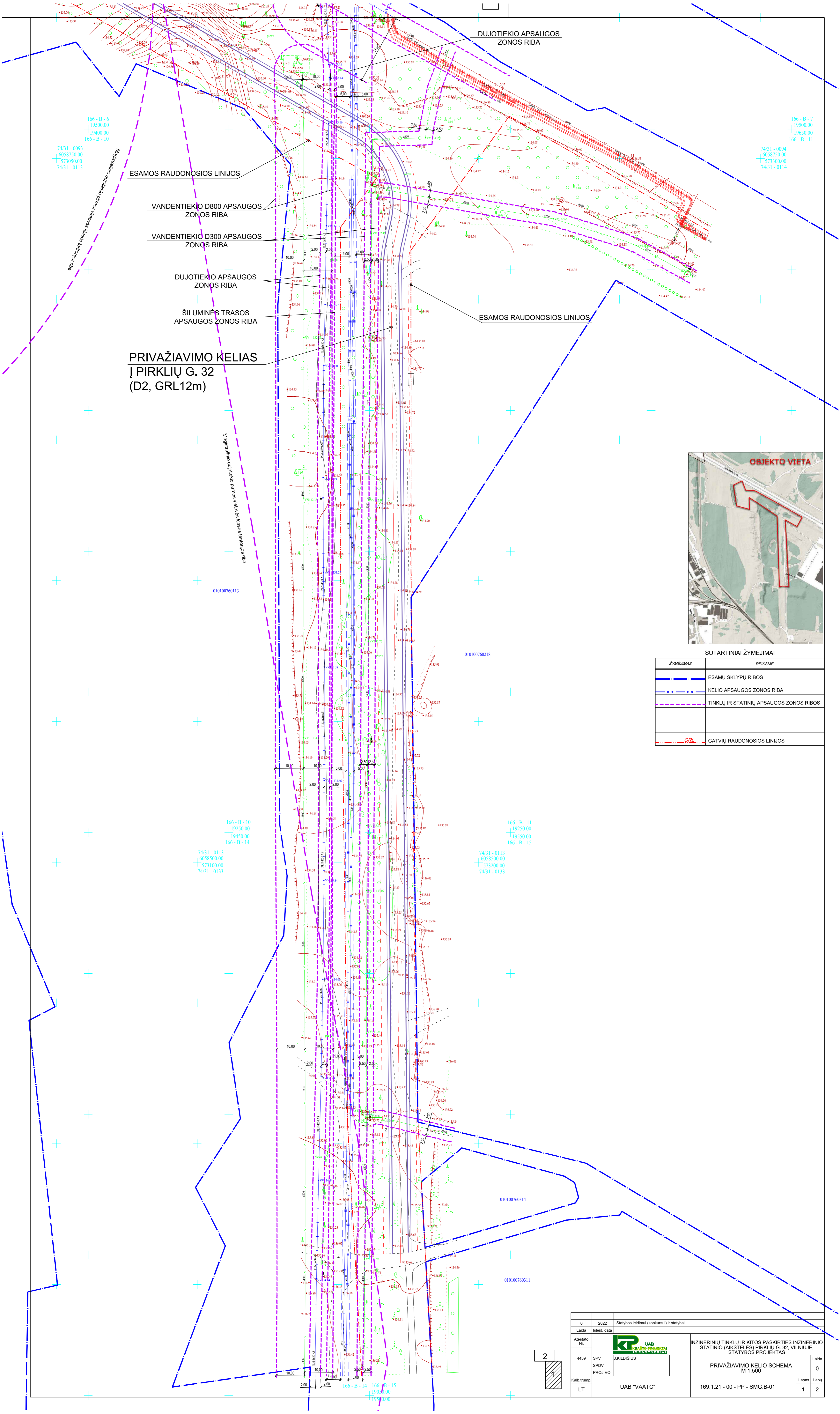

OBJEKTO VIETA

SUTARTINIAI ŽYMĖJIMAI

ŽYMĖJIMAS	REIKŠMĖ
	ESAMŲ SKLYPŲ RIBOS
	KELIO APSAUGOS ZONOS RIBA
	TINKLŲ IR STATINIŲ APSAUGOS ZONOS RIBOS
	GATVIŲ RAUDONOSIOS LINIJOS

0	2022	Statybos leidimui (konkursui) ir statybai		
Laida	Reikid. data			
Atestato Nr.			INŽINERINIŲ TINKLŲ IR KITOS PASKIRTIES INŽINERINIO STATINIO (AIKŠTELĖS) PIRKLIŲ G. 32, VILNIUJE, STATYBOS PROJEKTAS	
4459	SPV	J.KILDISIUS	PRIVAŽIAVIMO KELIO SCHEMA	Laida
	SPDV		M 1:500	0
	PROJ-VG			
Kalb.trump.	UAB "VAATC"		169.1.21 - 00 - PP - SMG.B-01	Lapas
LT				Lapų
				1 2

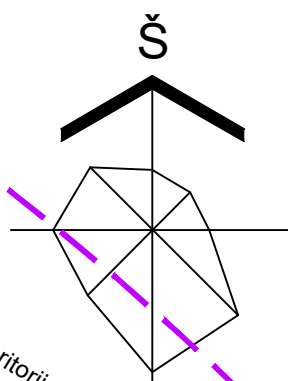
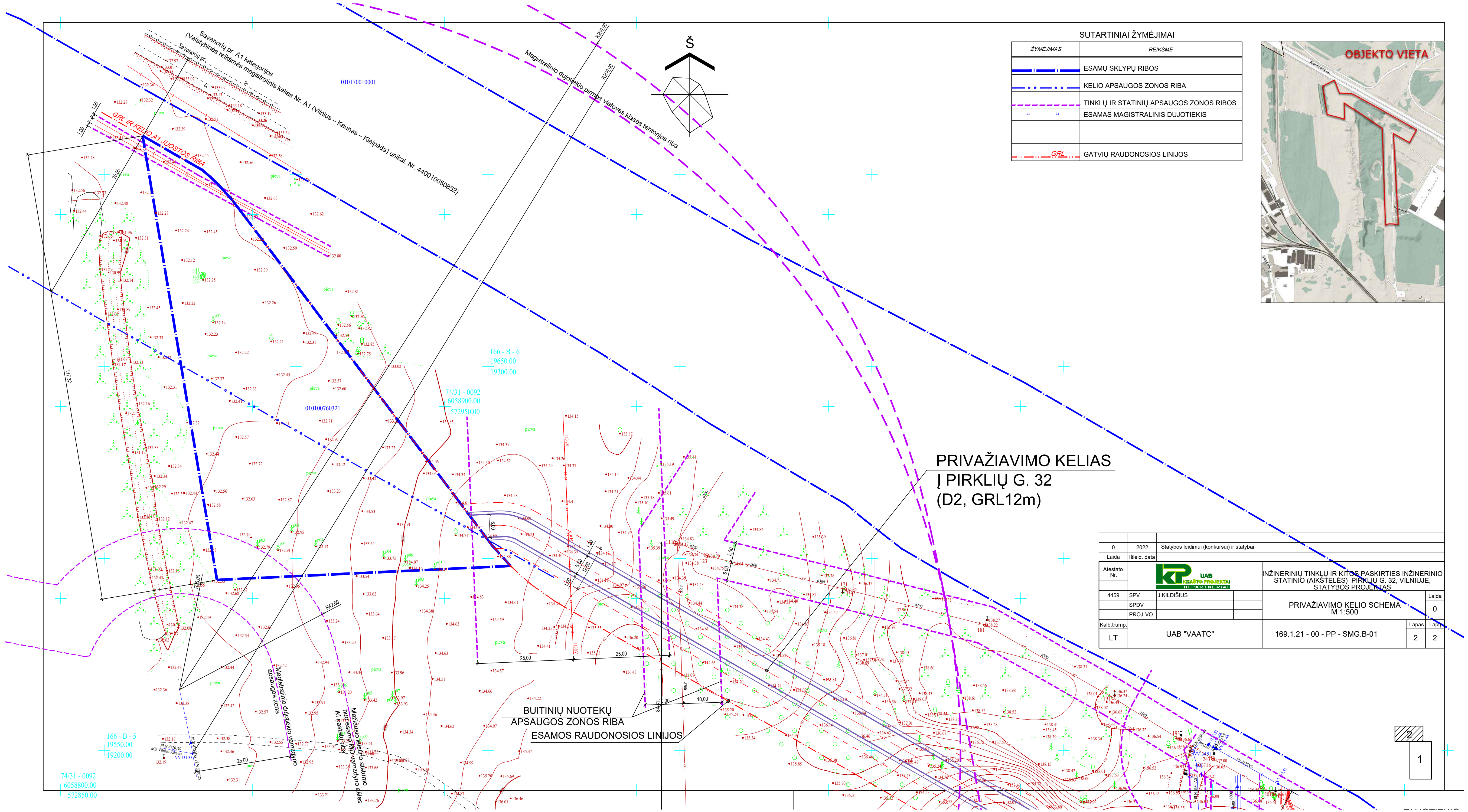

SUTARTINIAI ŽYMĖJIMAI	
ŽYMĖJIMAS	REIKSMĖ
	ESAMŲ SKLYPŲ RIBOS
	KELIO APSAUGOS ZONAS RIBA
	TINKLŲ IR STATINIŲ APSAUGOS ZONAS RIBOS
	ESAMAS MAGISTRALINIS DUJOTIEKIS
	GATVIŲ RAUDONOSIOS LINIJOS

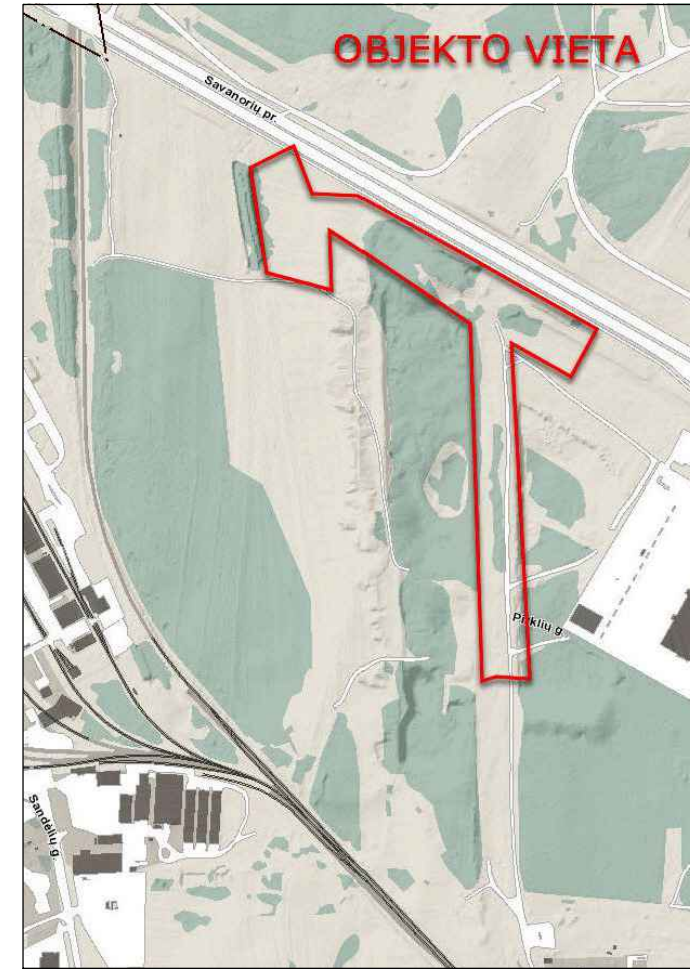

**PRIVAŽIAVIMO KELIAS
Į PIRKLIŲ G. 32
(D2, GRL12m)**

**BUTINIŲ NUOTEKŲ
APSAUGOS ZONAS RIBA
ESAMOS RAUDONOSIOS LINIJOS**

0	2022	Statybos leidimui (konkursui) ir statybai	
Laida	Išleid. data		
Atestato Nr.		INŽINERINIŲ TINKLŲ IR KITOS PASKIRTIES INŽINERINIO STATINIŲ (AIKŠTELĖS) PIRKLIŲ G. 32, VILNIUJE, STATYBOS PROJEKTAS	
4459	SPV	J.KILDISIUS	Laida
	SPDV		0
	PROJ-VO		
Kalb.trump.	UAB "VAATC"		Lapas Lapų
LT	169.1.21 - 00 - PP - SMG-B-01		2 2

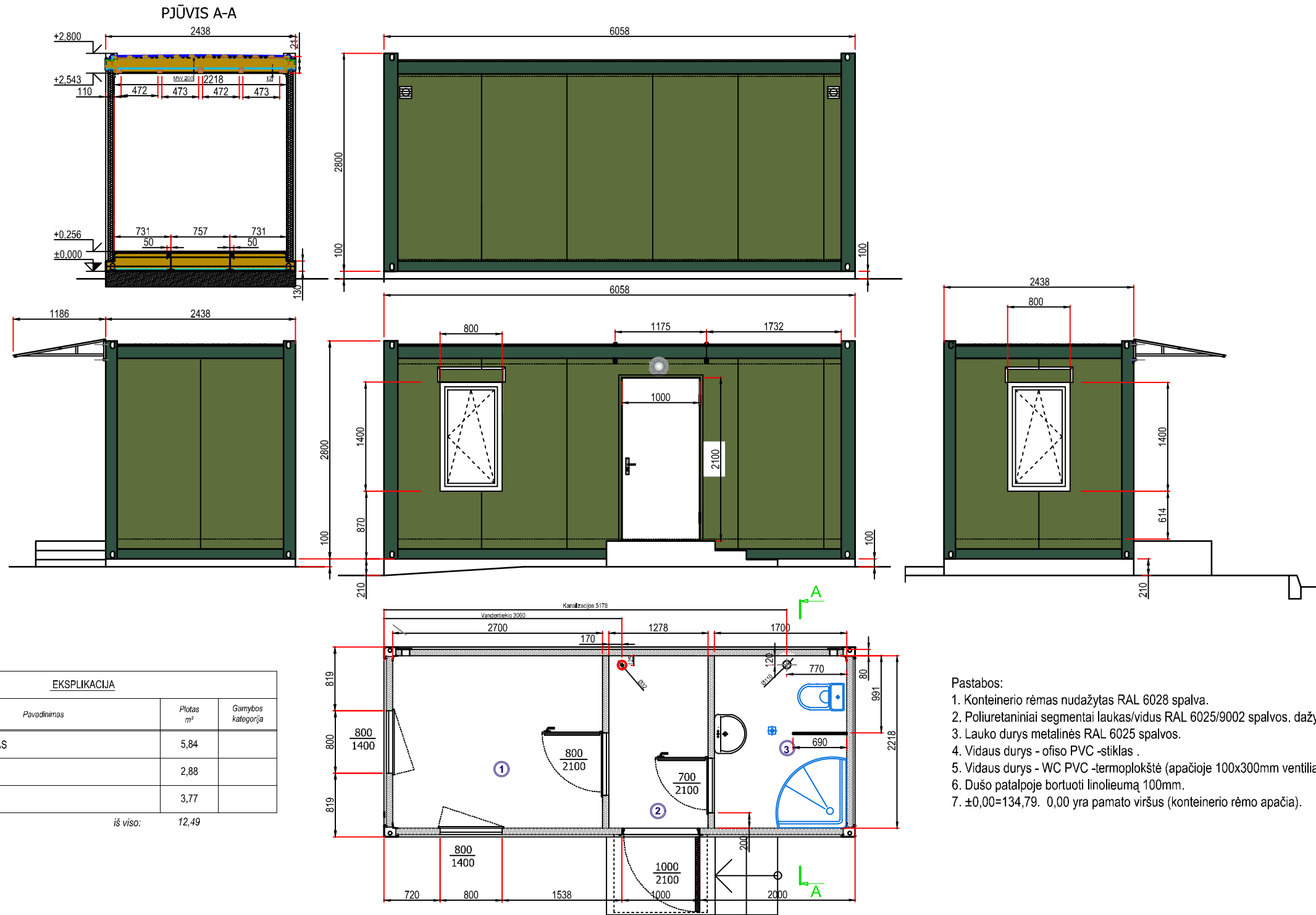

EKSPLIKACIJA			
Pozic. Nr.	Pavadinimas	Plotas m ²	Gamybos kategorija
1	REGISTRAVIMAS	5,84	
2	KORIDORIUS	2,88	
3	WC	3,77	
iš viso:		12,49	

Pastabos:

1. Konteinerio rėmas nudažytas RAL 6028 spalva.
2. Poliuretaliniai segmentai laukas/vidus RAL 6025/9002 spalvos. dažyti poliuretanine sistema.
3. Lauko durys metalinės RAL 6025 spalvos.
4. Vidaus durys - ofiso PVC -stiklas .
5. Vidaus durys - WC PVC -termoplokštė (apačioje 100x300mm ventiliacinės grotelės).
6. Dušo patalpoje bortuoti linolieumą 100mm.
7. ±0,00=134,79. 0,00 yra pamato viršus (konteinerio rėmo apačia).

0	2022	Projektiniai pasiūlymai. Viešinimui		
Laida	Išleid. data	Laidos statusas ir išleidimo priežastis (jei taikoma)		
Atestato Nr.				INŽINERINIŲ TINKLŲ IR KITOS PASKIRTIES INŽINERINIO STATINIO (AIKŠTELĖS) PIRKLIŲ G. 32, VILNIUJE STATYBOS PROJEKTAS
4459	SPV	J.KILDIŠIUS		PERSONALO VAGONĖLIS PLANAS. PJŪVIS. FASADAI M 1:60
A1644	SPDV	A.MAZŪRAS		
	PROJ-VO	V.PIPAS		
Kalb.trump.	UAB "VAATC"			Lapas
LT	169.1.21 - 02 - PP - KTP.SA.B-01			Lapų
				0
				1

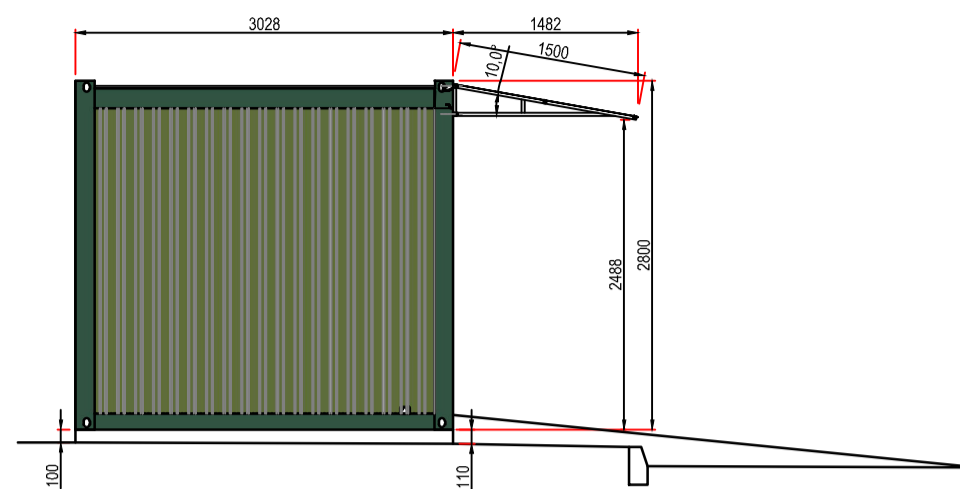
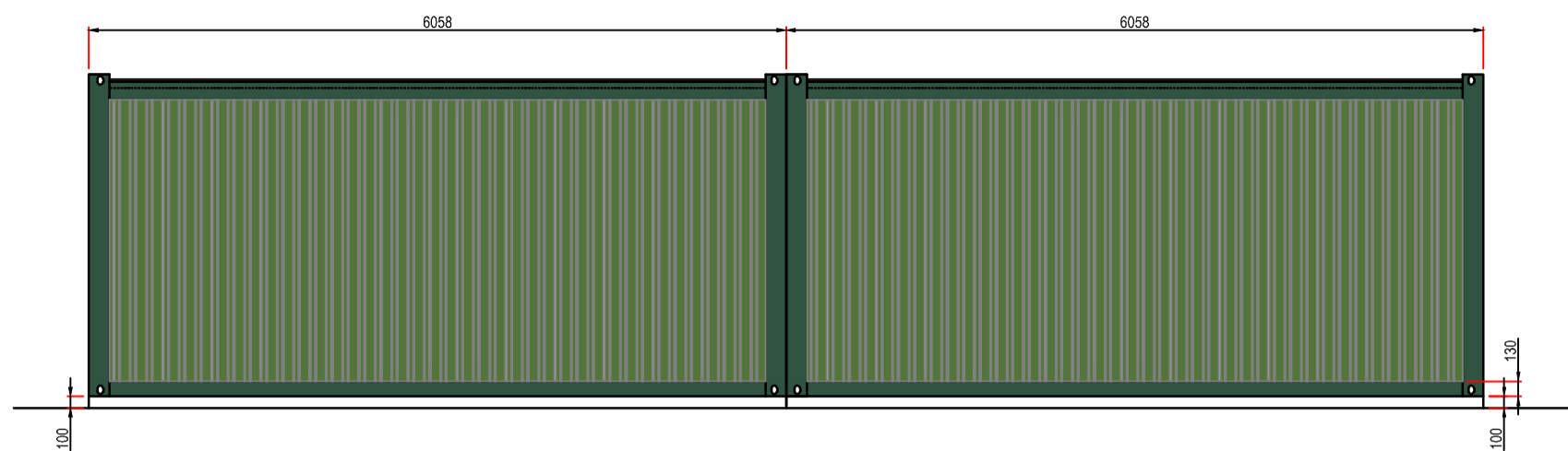

Ventiliacijos grotelės 300x300, skardinės, dažytos RAL6025 x 1vnt. aukštis nuo žemės 0,30m

Ventiliacijos grotelės 300x300, skardinės, dažytos RAL6025 x 2vnt. aukštis nuo žemės 0,30m ir 2,12m

Ventiliacijos grotelės 300x300, skardinės, dažytos RAL6025 x 2vnt. aukštis nuo žemės 0,30m ir 2,12m

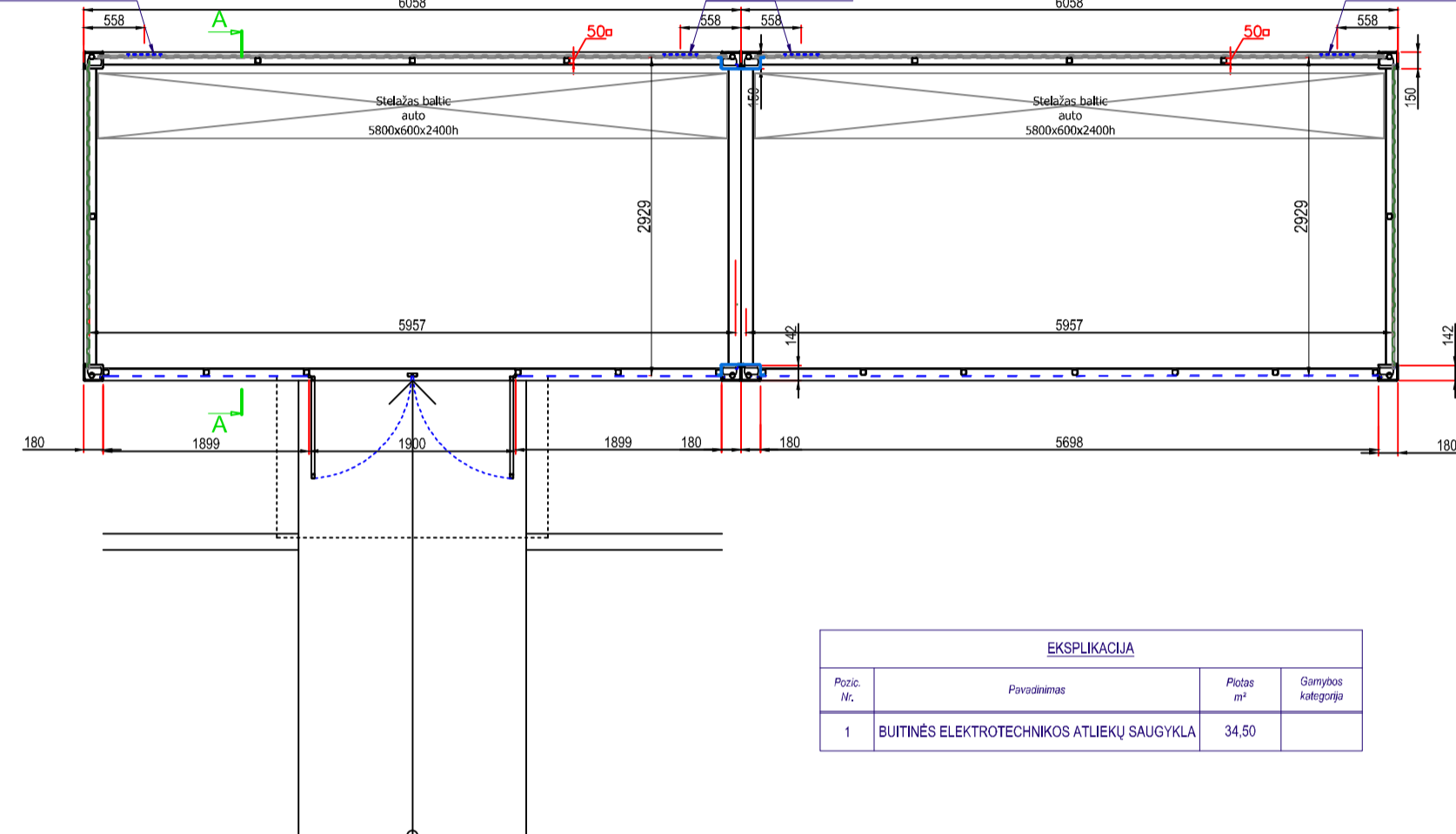

PJŪVIS A-A

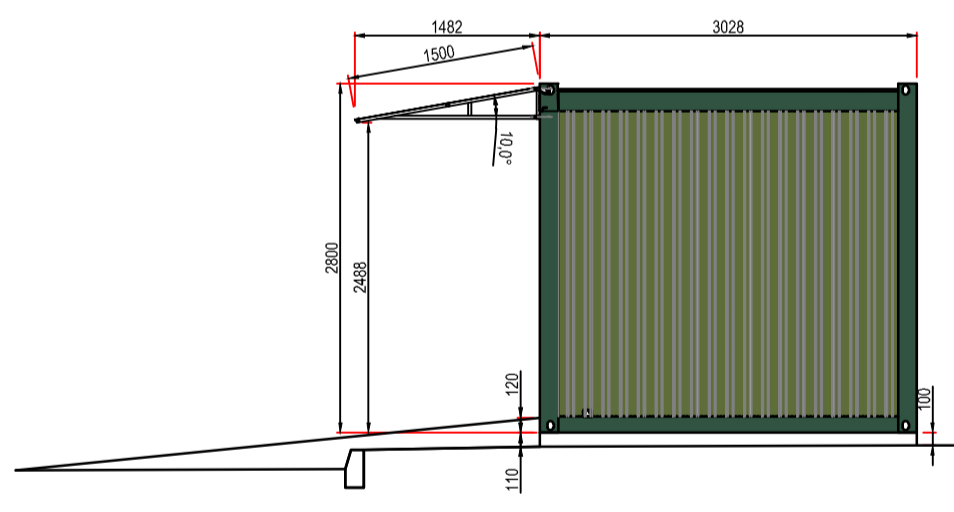
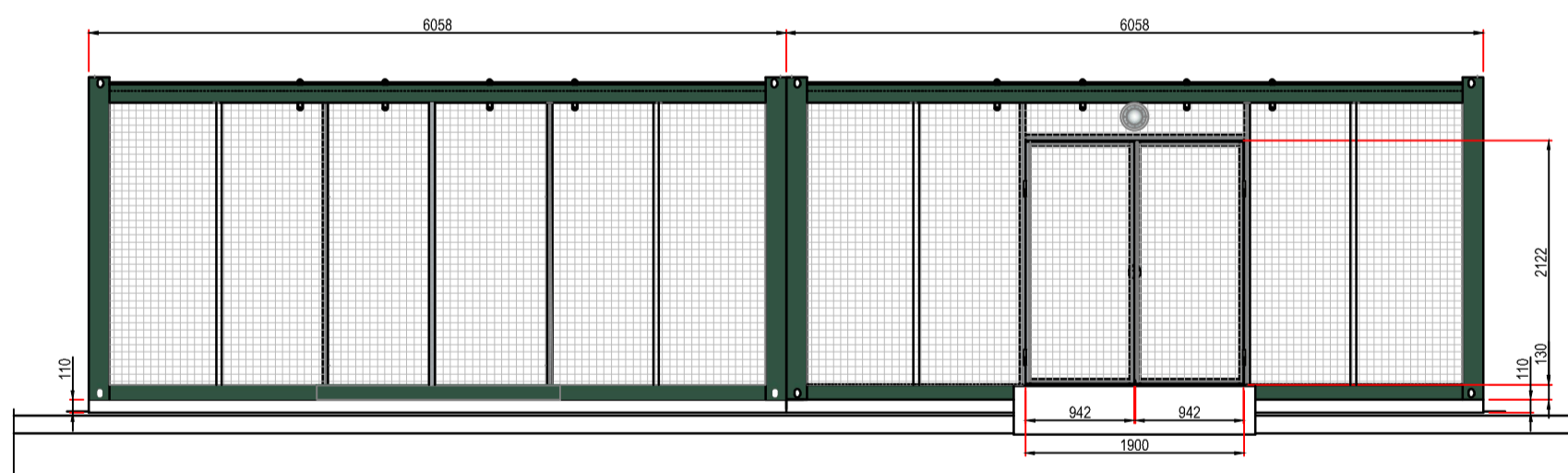
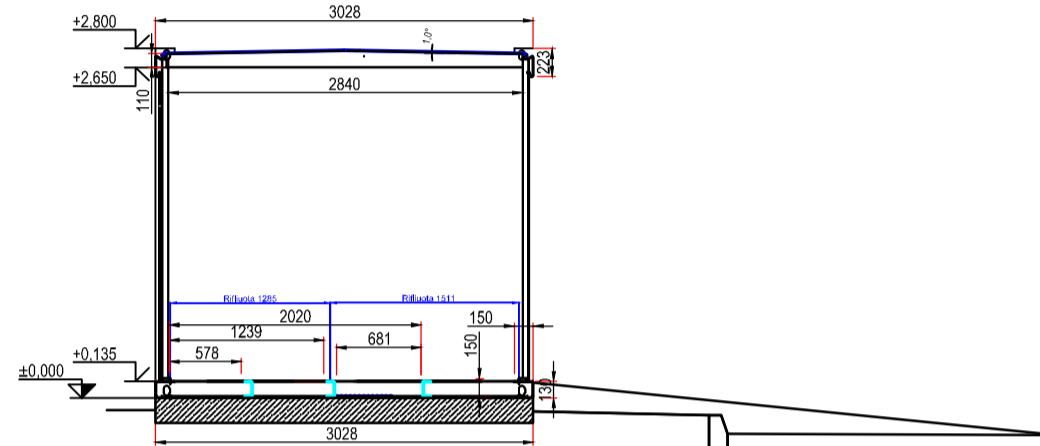

- Pastabos:
1. Konteinerio rėmas nudažytas RAL 6028 spalva.
 2. Profiliuota skarda RAL 6025, dažyti poliuretanine sistema.
 3. Grindys rifliuota 4mm skarda, dengta mechaniniams poveikiams atspariais dažais RAL 6028. Perimetru suformuotas 25mm bortelis.
 4. Sumontuotas stelažas.
 5. Priekinė siena ir durų varčios iš virinto plieno vielos tinklo su akutėmis 50x60mm, viela Ø3mm, dažyta poliesteriniais dažais RAL6025.
 6. ±0,00=134,79. 0,00 yra pamato viršus (konteinerio rėmo apačia).

0	2022	Projektiniai pasiūlymai. Viešinimui		
Laida	Išleid. data	Laidos statusas ir išleidimo priežastis (jei taikoma)		
Atestato Nr.			INŽINERINIŲ TINKLŲ IR KITOS PASKIRTIES INŽINERINIO STATINIO (AIKŠTELĖS) PIRKLIŲ G. 32, VILNIUJE STATYBOS PROJEKTAS	
4459	SPV	J.KILDISIUS	BUITIES ELEKTROTECHNIKOS ATLIKŲ SAUGOJIMO KONTEINERIS. PLANAS. PJŪVIS. FASADAI. M 1:60	Laida
A1644	SPDV	A.MAZŪRAS		0
	PROJ-VO	V.PIPAS		
Kalb.trump.	UAB "VAATC"		169.1.21 - 03 - PP - KTP.SA.B-01	Lapas
LT	UAB "VAATC"		169.1.21 - 03 - PP - KTP.SA.B-01	Lapų
				1
				1

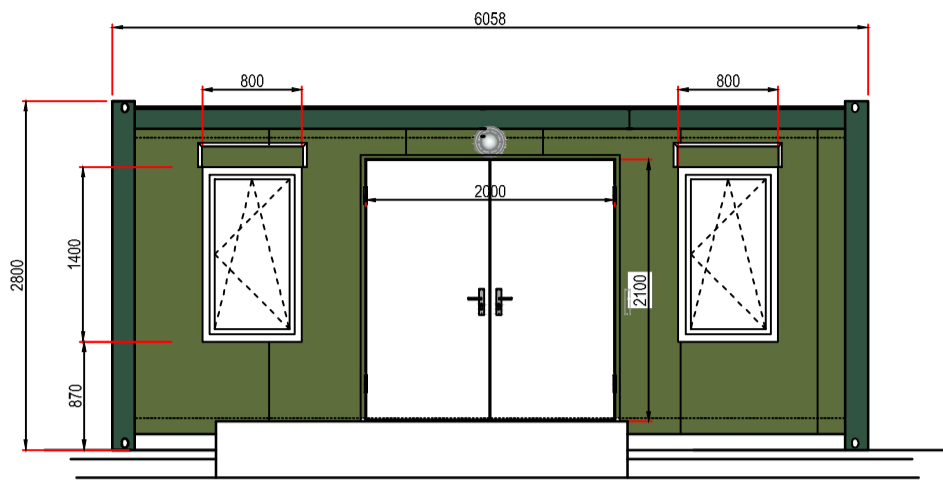

A

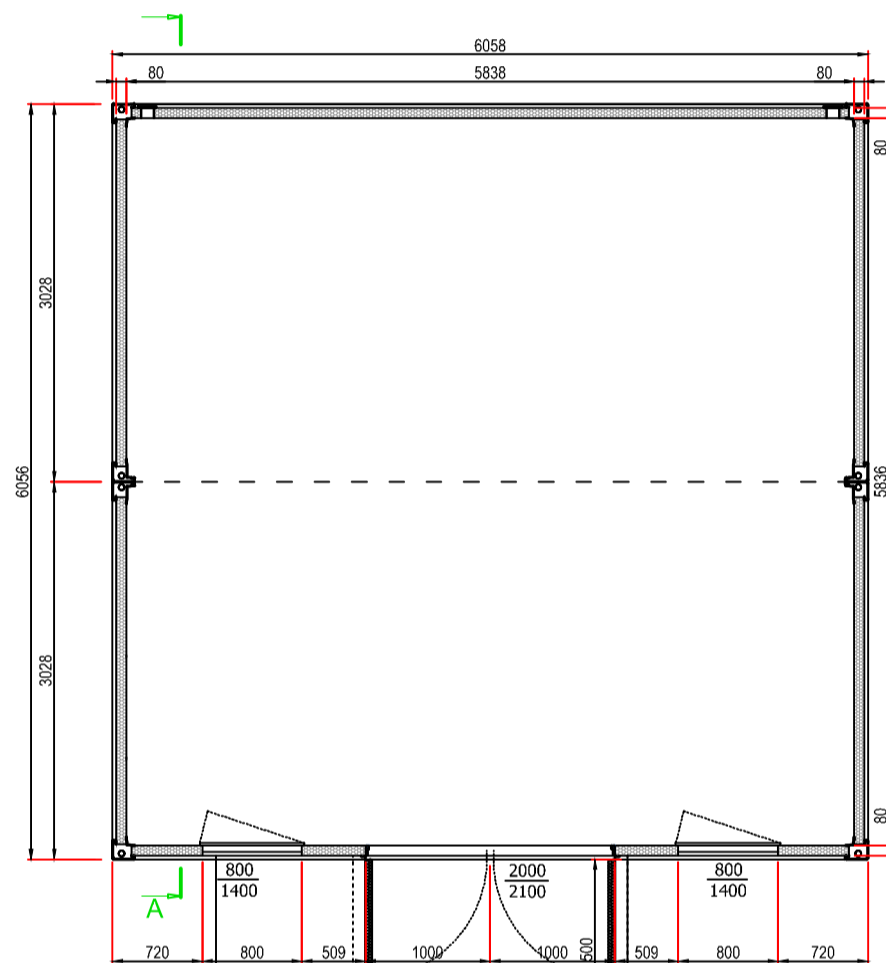
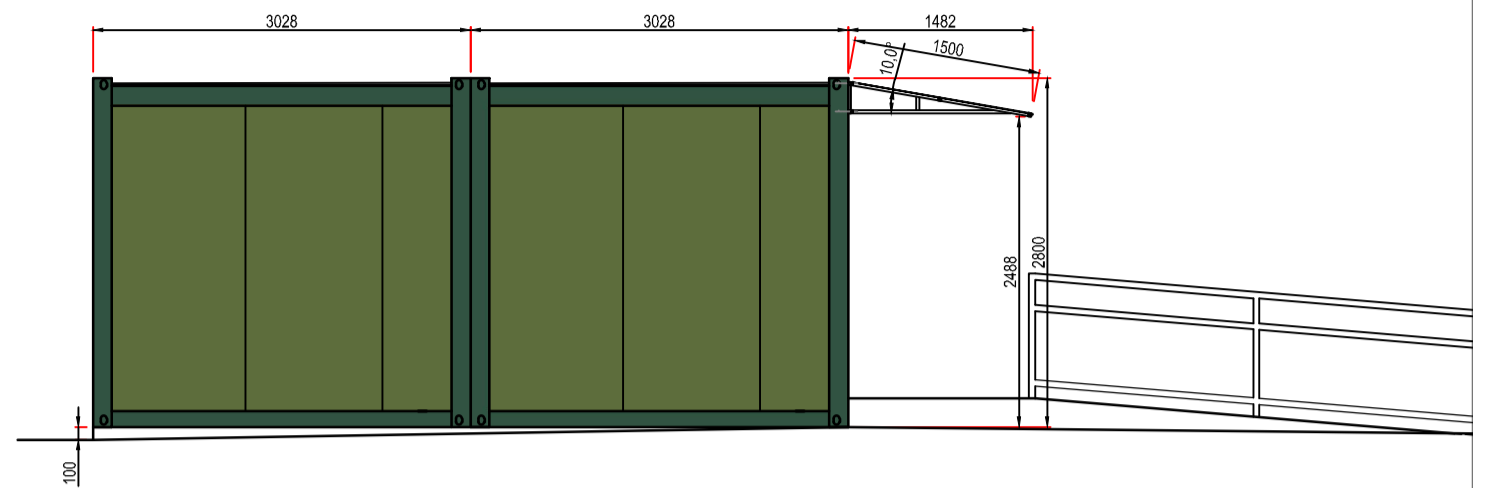

A

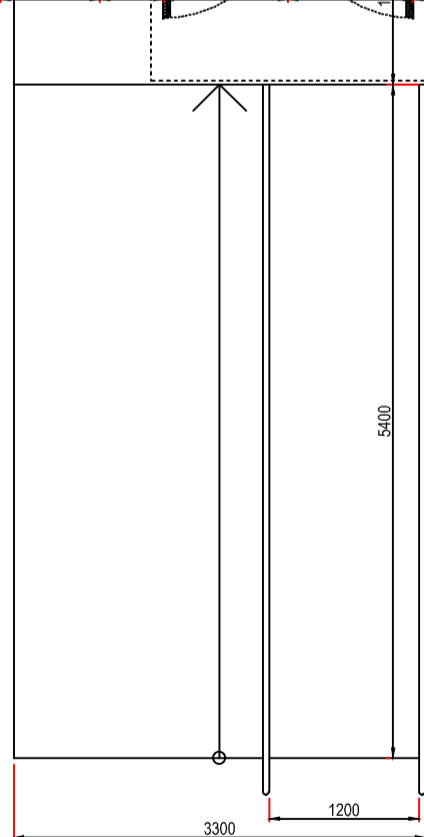
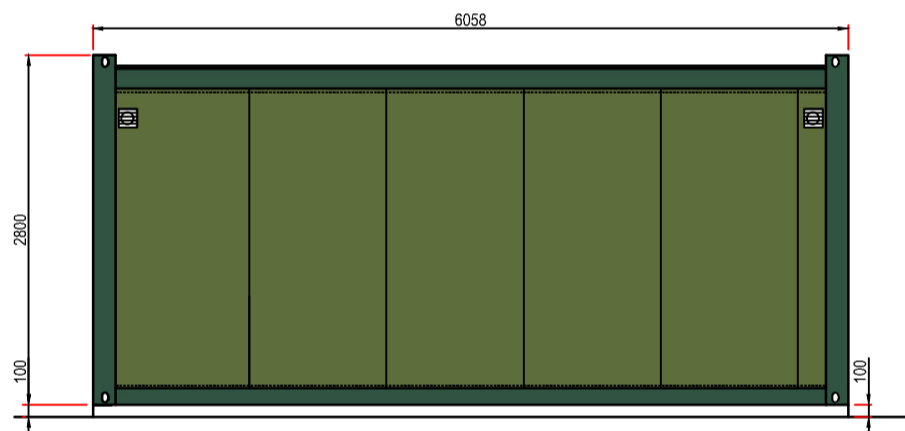
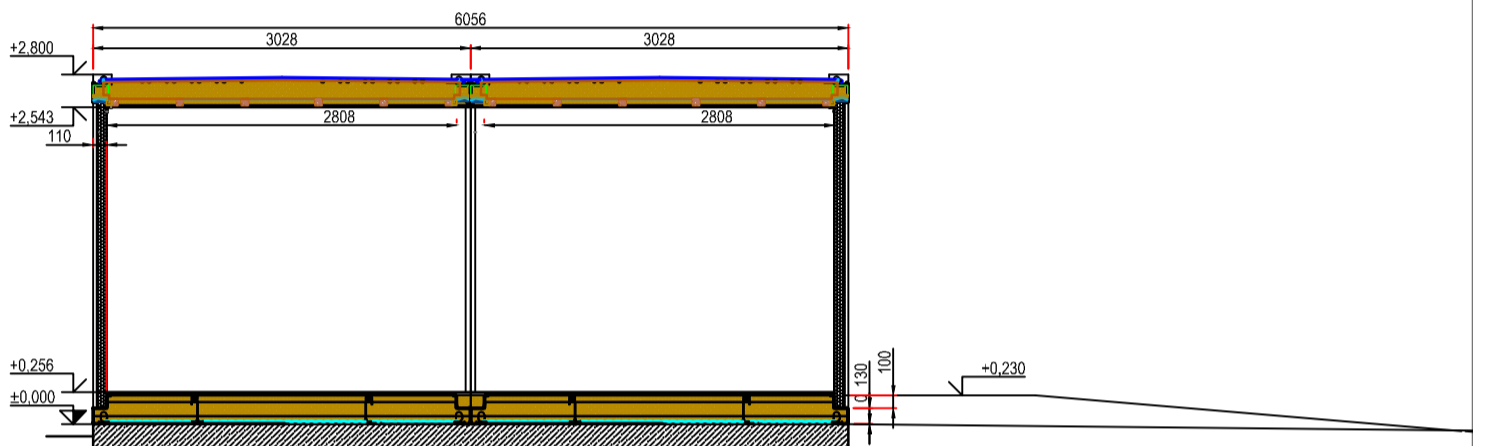

EKSPLIKACIJA			
Posic. Nr.	Pavadinimas	Plotas m ²	Gamybos kategorija
1	ATLIEKŲ SAUGYKLĄ	34,06	

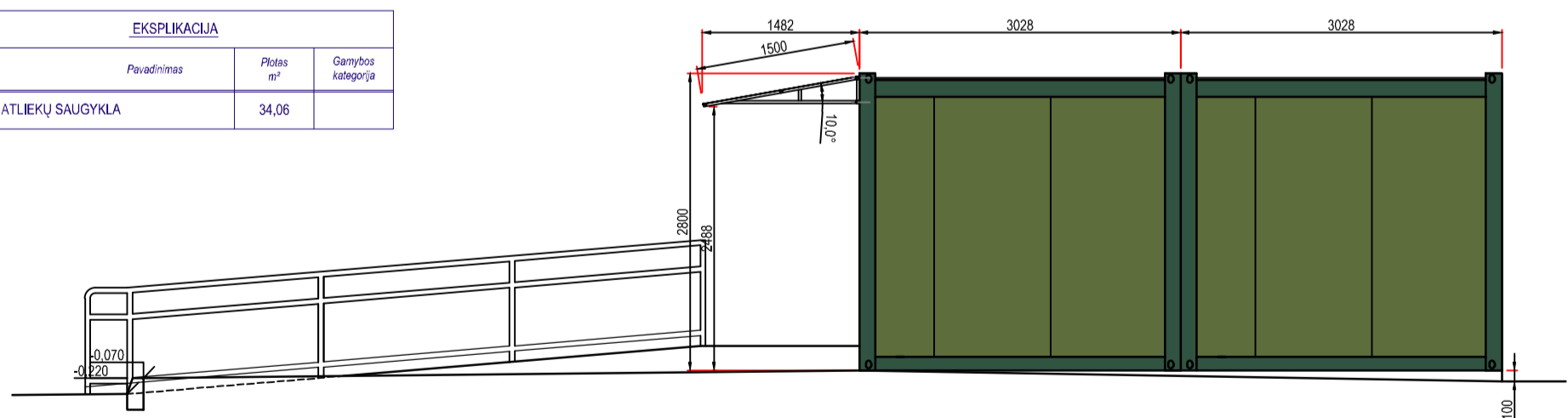

- Pastabos:
1. Konteinerio rėmas nudažytas RAL 6028 spalva.
 2. Poliuretaniai segmentai laukas/vidus RAL 6025/9002 spalvos. dažyti poliuretanine sistema.
 3. Lauko durys metalinės RAL 6025 spalvos.
 4. ±0,00=134,72. 0,00 yra pamato viršus (konteinerio rėmo apačia).

0	2022	Projektiniai pasiūlymai. Viešinimui		
Laida	Išleid. data	Laidos statusas ir išleidimo priežastis (jei taikoma)		
Atestato Nr.			INŽINERINIŲ TINKLŲ IR KITOS PASKIRTIES INŽINERINIO STATINIO (AIKŠTELĖS) PIRKLIŲ G. 32, VILNUJE STATYBOS PROJEKTAS	
4459	SPV	J.KILDISIUS	ATLIEKŲ PARUOŠIMO PAKARTOTINAM NAUDOJIMUI SAUGOJIMO KONTEINERIS. PLANAS. PJŪVIS. FASADAI. M 1:60	
A1644	SPDV	A.MAZŪRAS		
	PROJ-VO	V.PIPAS		
Kalb.trump.	UAB "VAATC"		169.1.21 - 04 - PP - KTP.SA.B-01	Lapas
LT	UAB "VAATC"		169.1.21 - 04 - PP - KTP.SA.B-01	Lapų
				0
				1

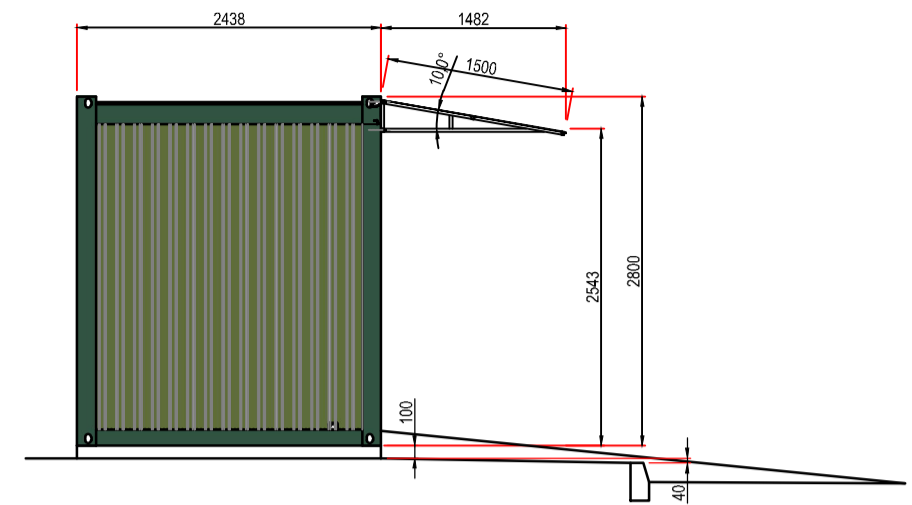
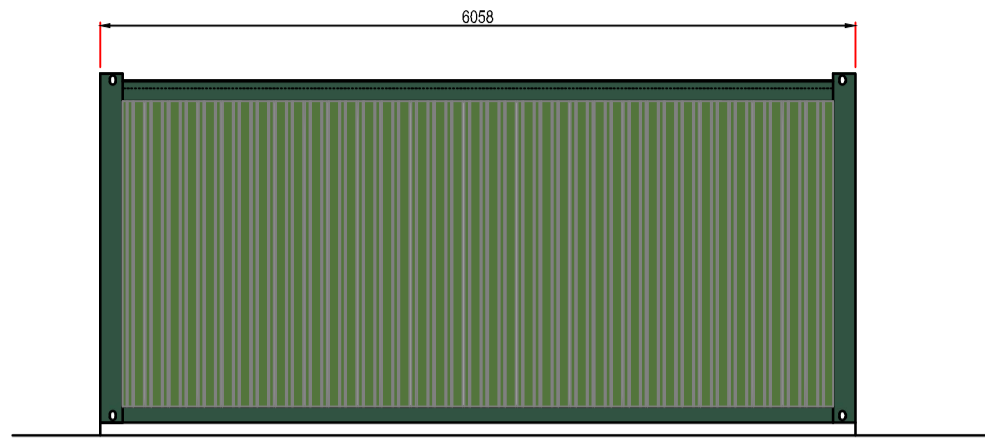

Ventiliacijos grotelės 300x300, skardinės, dažytos RAL6025 x 1vnt., aukštis nuo žemės 0,30m ir 2,12m

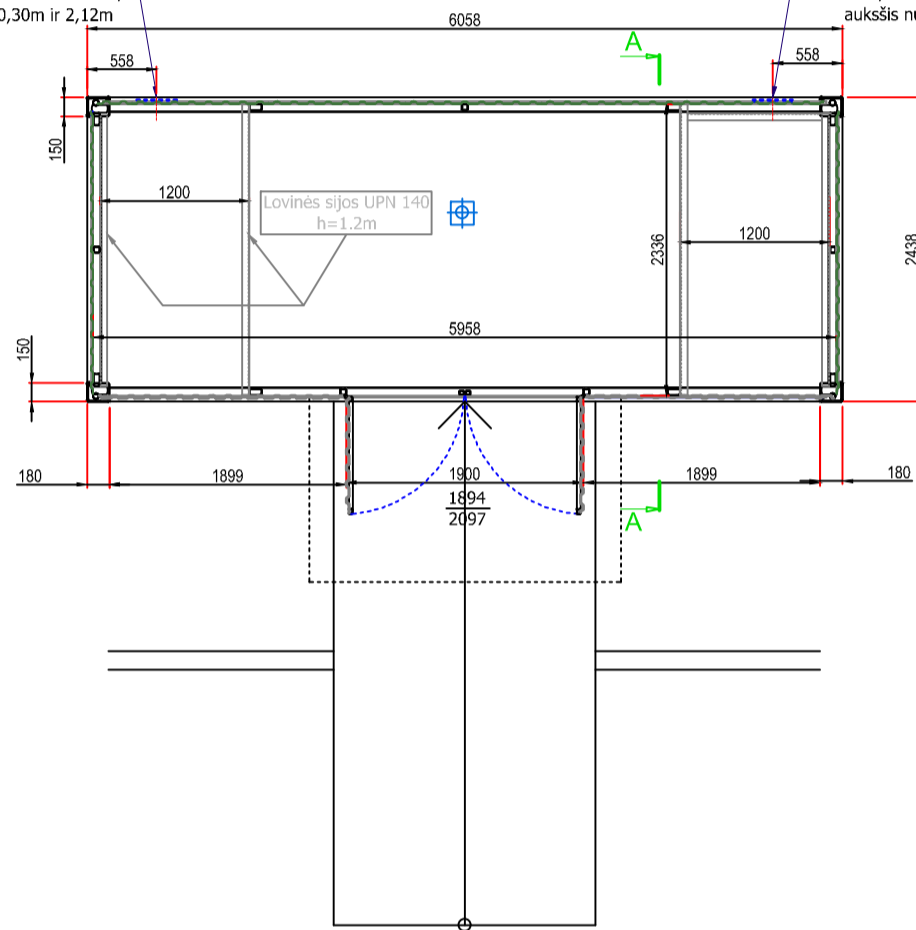

Ventiliacijos grotelės 300x300, skardinės, dažytos RAL6025 x 1vnt., aukštis nuo žemės 0,30m

PJŪVIS A-A

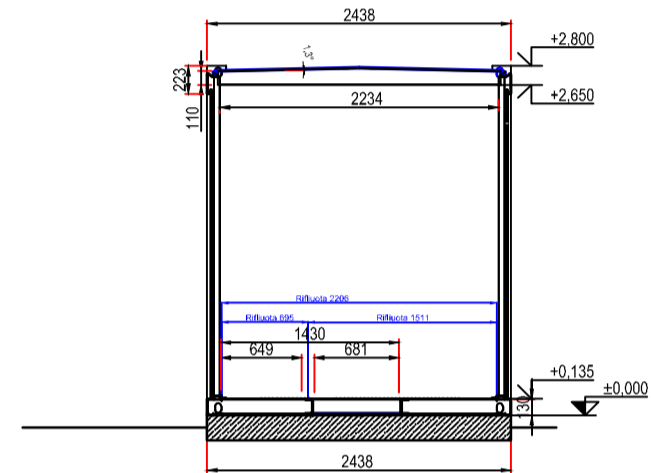

Pastabos:

1. Konteinerio rėmas nudažytas RAL 6028 spalva.
2. Fasado skardos spalva RAL 6025, dažyti poliuretanine sistema.
3. Grindys rifliuota 4mm skarda, dengta mechaniniams poveikiams atspariais dažais RAL 6028. Perimetru suformuotas 25mm bortelis.
4. Lovinės sijos UPN 140 gruntuotos 160µm epoksidiniu gruntu ir nudažytos 80µm epoksidiniais RAL 6028 spalvos dažais.
5. ±0,00=134,79. 0,00 yra pamato viršus (konteinerio rėmo apačia).

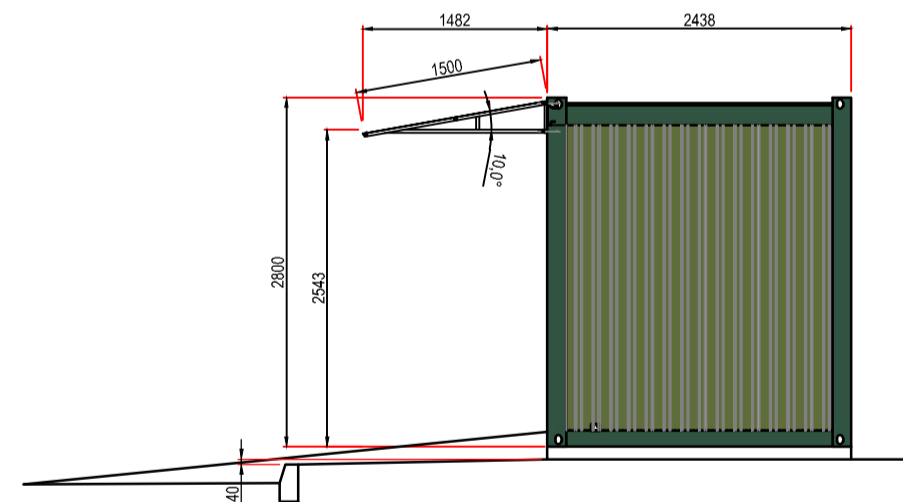
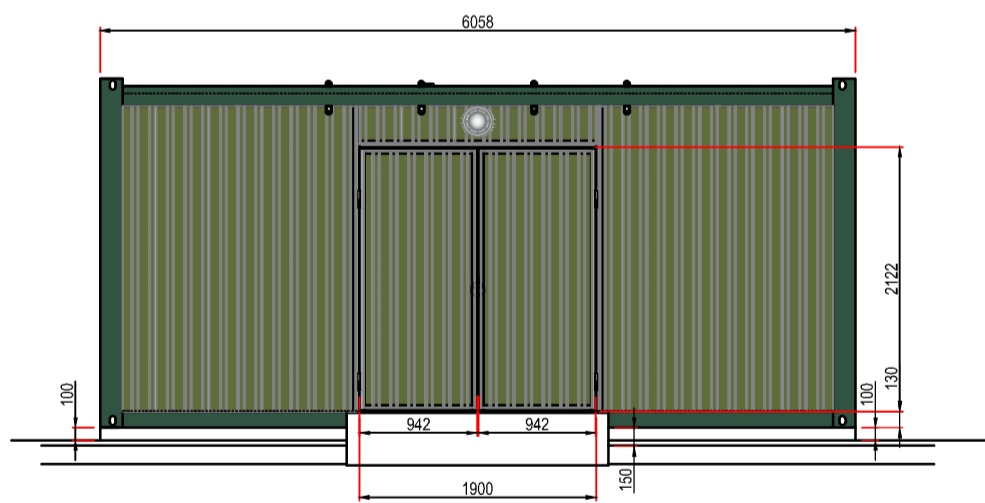

0	2022	Projektiniai pasiūlymai. Viešinimui			
Laida	Išleid. data	Laidos statusas ir išleidimo priežastis (jei taikoma)			
Atestato Nr.			INŽINERINIŲ TINKLŲ IR KITOS PASKIRTIES INŽINERINIO STATINIO (AIKŠTELĖS) PIRKLIŲ G. 32, VILNIUJE STATYBOS PROJEKTAS		
4459	SPV	J.KILDISIUS	BUITIES PAVOJINGŲ ATLIEKŲ LAIKINO SAUGOJIMO KONTEINERIS PLANAS. PJŪVIS. FASADAI. M 1:60	Laida	
A1644	SPDV	A.MAZŪRAS		0	
	PROJ-VO	V.PIPAS			
Kalb.trump.	UAB "VAATC"		169.1.21 - 05 - PP - KTP.SA.B-01	Lapas	Lapų
LT				1	1



DETALŪS METADUOMENYS

Dokumento sudarytojas (-ai)	Vilniaus miesto savivaldybė 188710061, Konstitucijos pr. 3, LT-09601, Vilnius
Dokumento pavadinimas (antraštė)	DĖL PRITARIMO PROJEKTINIAMS PASIŪLYMAMS PIRKLIŲ G. 32, VILNIUJE
Dokumento registracijos data ir numeris	2023-04-07 Nr. A51-62161/23(3.3.2.26E-MPA)
Dokumento gavimo data ir dokumento gavimo registracijos numeris	–
Dokumento specifikacijos identifikavimo žymuo	ADOC-V1.0
Parašo paskirtis	Pasirašymas
Parašą sukūrusio asmens vardas, pavardė ir pareigos	Mindaugas Pakalnis, Vilniaus miesto savivaldybės administracijos vyriausiasis architektas, Administracijos direktorius
Sertifikatas išduotas	MINDAUGAS PAKALNIS LT
Parašo sukūrimo data ir laikas	2023-04-06 17:26:06 (GMT+03:00)
Parašo formatas	XAdES-T
Laiko žymoje nurodytas laikas	2023-04-06 17:26:19 (GMT+03:00)
Informacija apie sertifikavimo paslaugų teikėją	EID-SK 2016, AS Sertifitseerimiskeskus EE
Sertifikato galiojimo laikas	2020-11-03 20:19:13 – 2025-11-02 23:59:59
Informacija apie būdus, naudotus metaduomenų vientisumui užtikrinti	"Registravimas" paskirties metaduomenų vientisumas užtikrintas naudojant "RCSC IssuingCA, VI Registru centras - i.k. 124110246 LT" išduotą sertifikatą "Dokumentų valdymo sistema Avilys, Vilniaus miesto savivaldybės administracija, i.k. 188710061 LT", sertifikatas galioja nuo 2021-12-20 09:38:49 iki 2024-12-19 09:38:49
Pagrindinio dokumento priedų skaičius	–
Pagrindinio dokumento priedamų dokumentų skaičius	–
Priedamo dokumento sudarytojas (-ai)	–
Priedamo dokumento pavadinimas (antraštė)	–
Priedamo dokumento registracijos data ir numeris	–
Programinės įrangos, kuria naudojantis sudarytas elektroninis dokumentas, pavadinimas	Dokumentų valdymo sistema „Avilys“, versija 3.5.72
Informacija apie elektroninio dokumento ir elektroninio (-ių) parašo (-ų) tikrinimą (tikrinimo data)	Atitinka specifikacijos keliamus reikalavimus. Visi dokumente esantys elektroniniai parašai galioja (2023-04-07 08:24:46)
Paieškos nuoroda	–
Papildomi metaduomenys	Nuorašą suformavo 2023-04-07 08:24:47 Dokumentų valdymo sistema „Avilys“