

STATYTOJAS: Mokykla „Art of Beauty“

PROJEKTO PAVADINIMAS: Administracinės paskirties pastato, Vingrių g. 6A, Vilniuje, kitos paskirties patalpos (un. Nr. 1094-0442-8037:0022), paskirties keitimas į administracinę, atliekant paprastąjį remontą, projektas

STATINIO KATEGORIJA: Ypatingas

STATYBOS RŪŠIS: Paskirties keitimas, paprastasis remontas
Esama paskirtis: Kita
Būsima paskirtis: Administracinė

PROJEKTO STADIJA: Projektiniai pasiūlymai (PP)

PROJEKTO NR.: PPKP-PP-11-04-2019

PROJEKTUOTOJAS: UAB „KM CENTRAS“
Direktorius Virginijus Lukoševičius

PROJEKTO VADOVAS: Simonas Baublys
atestato Nr. A 1143
KPD atestato Nr. 3548

UŽSAKOVAS: Mokykla „Art of Beauty“
direktorė Rūta Bražiūnienė

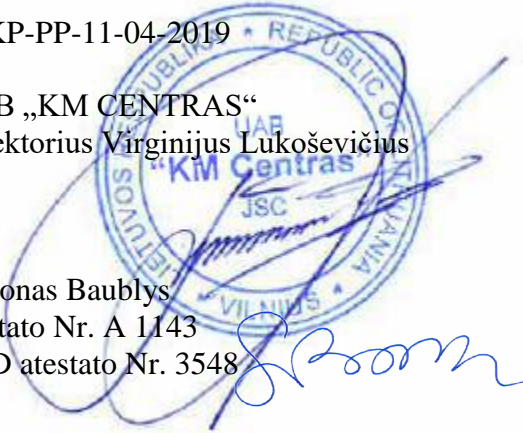

TURINYS

1. Turinys	2
1.1. Teisės aktų, kuriais vadovaujantis parengtas projektas, sąrašas	3
1.2. Aiškinamasis raštas	4
1.3. Brėžiniai	13
2. Grafinė dalis:	
2.1. Fotofiksacija	1
2.2. Administracinės paskirties patalpų planas	2
2.3. Sklypo planas	4
3. Priedai	

TEISĖS AKTŲ, KURIAIS VADOVAUJANTIS PARENGTAS PROJEKTAS, SĄRAŠAS

1. Įstatymai:

Lietuvos Respublikos statybos įstatymas;

Lietuvos Respublikos teritorijų planavimo įstatymas.

2. Statybos techniniai reglamentai:

STR 1.01.02:2016 „Normatyviniai statybos techniniai dokumentai“;

STR 1.04.04:2017 „Statinio projektavimas, projekto ekspertizė“;

STR 1.01.01:2005 „Kultūros paveldo statinio tvarkomųjų statybos darbų reglamentai“;

STR 1.05.01:2017 „Statybą leidžiantys dokumentai. Statybos užbaigimas. Statybos sustabdymas. Savavališkos statybos padarinių šalinimas. Statybos pagal neteisėtai išduotą statybą leidžiantį dokumentą padarinių šalinimas“;

STR 1.06.01:2016 „Statybos darbai. Statinio statybos priežiūra“;

STR 1.01.08:2002 „Statinio statybos rūšys“;

STR 1.01.03:2017 „Statinių klasifikavimas“;

STR 1.07.03:2017 „Statinių techninės ir naudojimo priežiūros tvarka. Naujų nekilnojamojo turto kadastro objektų formavimo tvarka“;

STR 1.12.06:2002 „Statinio naudojimo paskirtis ir gyvavimo trukmė“;

STR 2.02.02:2004 „Visuomeninės paskirties statiniai“;

STR 2.02.07:2012 „Sandėliavimo, gamybos ir pramonės statiniai. Pagrindiniai reikalavimai“;

STR 2.05.03:2003 „Statybinių konstrukcijų projektavimo pagrindai“;

STR 2.05.04:2003 „Poveikiai ir apkrovos“;

STR 2.01.01(1):2005 „Esminis statinio reikalavimas. Mechaninis atsparumas ir pastovumas“;

STR 2.01.01(2):1999 „Esminiai statinio reikalavimai. Gaisrinė sauga“;

STR 2.01.01(3):1999 „Esminiai statinio reikalavimai. Higiena, sveikata, aplinkos apsauga“;

STR 2.01.01(4):2008 „Esminis statinio reikalavimas. Naudojimo sauga“;

STR 2.01.01(5):2008 „Esminis statinio reikalavimas. Apsauga nuo triukšmo“;

STR 2.01.01(6):2008 „Esminis statinio reikalavimas. Energijos taupymas ir šilumos išsaugojimas“;

STR 2.03.01:2001 „Statiniai ir teritorijos. Reikalavimai žmonių su negalia reikmėms“;

STR 2.01.02:2016 „Pastatų energinio naudingumo projektavimas ir sertifikavimas“;

STR 2.07.01:2003 „Vandentiekis ir nuotekų šalintuvai. Pastato inžinerinės sistemos. Lauko inžineriniai tinklai“;

STR 2.09.02:2005 „Šildymas, vėdinimas ir oro kondicionavimas“;

STR 2.01.05:2003 „Civilinė sauga. Žmonių sanitarinio švarinimo punktų projektavimo reikalavimai“;

STR 2.01.06:2003 „Statinių žaibosauga. Aktyvioji apsauga nuo žaibo“;

STR 2.05.02:2008 „Statinių konstrukcijos. Stogai“;

STR 2.05.05:2005 „Betoninių ir gelžbetoninių konstrukcijų projektavimas“;

STR 2.05.06:2005 „Aliumininių konstrukcijų projektavimas“;

STR 2.05.07:2005 „Medinių konstrukcijų projektavimas“;

STR 2.05.08:2005 „Plieninių konstrukcijų projektavimas. Pagrindinės nuostatos“;

STR 2.05.09:2005 „Mūrinių konstrukcijų projektavimas“;

STR 2.05.13:2004 „Statinių konstrukcijos. Grindys“;

STR 2.05.20:2006 „Langai ir išorinės įėjimo durys“;

3. Higienos normos:

HN 42:2009 „Gyvenamųjų ir visuomeninių pastatų patalpų mikroklimatas“;

HN 33:2011 „Triukšmo ribiniai dydžiai gyvenamuosiuose ir visuomeninės paskirties pastatuose bei jų aplinkoje“.

HN 24:2017 „Geriamojo vandens saugos ir kokybės reikalavimai“

AIŠKINAMASIS RAŠTAS

1. Esama būklė

Nagrinėjamas administracinės paskirties pastato, unikalus Nr. 1094-0442-8037, adresu Vingrių g. 6A, Vilniuje, rūšio patalpos (un. Nr. 1094-0442-8037:0022) nuosavybės teise priklauso Mokyklai „Art of Beauty“. Pastatas yra suformuotame žemės sklype, kad nr. 0101/0057:21, adresu Vingrių g. 6A.

Statybos rūšis – vadovaujantis STR 1.01.08:2002 “Statinio statybos rūšys“ – paprastasis remontas, paskirties keitimas.

Pastato paskirtis – administracinės paskirties pastato, unikalus Nr. 1094-0442-8037, pagrindinė naudojimo paskirtis – administracinė.

Statinio kategorija – ypatingas

Administracinės paskirties pastatas kartu su kitais teritorijoje esančiais pastatais jis formuoja statinių kompoziciją. Privažiavimas prie pastato yra iš Vingrių gatvės. Pagrindiniai įėjimai yra esami. Aplink vyrauja gyvenamosios, visuomeninės paskirties statiniai.

Bendras pastato plotas – 3391.52 kv. m.

Projekto tikslas – Administracinės paskirties pastato, Vingrių g. 6A, Vilniuje, kitos paskirties patalpos (un. Nr. 1094-0442-8037:0022), paskirties keitimas į administracinę paskirtį, atliekant paprastąjį remontą. Darbai atliekami vadovaujantis LR teisės aktų reikalavimais ir užsakovo užduotimi.

Projekto sprendiniai užtikrina esminius statinio gaisrinės saugos, higienos, sveikatos, naudojimo saugos ir kitus reikalavimus.

Projekto detalumus atitinka STR 1.04.04:2017 „Statinio projektavimas, projekto ekspertizė“ reikalavimus.

Žemės sklypo duomenys. Žemės sklypas yra Vingrių g. 6A, Vilniuje, patenka į Vilniaus senamiesčio (un. kodas Kultūros vertybių registro 16073), Vilniaus senojo miesto vietos su priemiesčiais (vertybės un. Kodas 25504) apsaugos zonos teritorijas. Pats pastatas nėra registrinis. Žemės sklypo kad. Nr. 0101/0057:21 pagrindinė naudojimo paskirtis – kita/ naudojimo būdas – komercinės paskirties objektų teritorijos. Plotas – 0,1837 ha.

Bendrieji rodikliai:

Žemės sklypo bendrieji rodikliai:

Kadastrinis numeris: 0101/0057:21

Naudojimo paskirtis: kita

Naudojimo būdai: komercinės paskirties objektų teritorijos;

Plotas: 0,1837 ha

Pastato bendrieji rodikliai:

pavadinimas: Administracinės paskirties pastatas;

paskirtis: Administracinės;

kategorija: ypatingas;

statybos pabaigos metai: 2001;

bendras plotas: 3391.52 kv. m;

sienos: plytos

stogo danga: metalas;

šildymas: centrinis šildymas iš centralizuotų sistemų

vandentiekis: komunalinis

nuotekų šalinimas: komunalinis nuotekų šalinimas.

Patalpų bendrieji rodikliai:

Rūšio patalpa:

Paskirtis: kita;

un. Nr. 1094-0442-8037:0022;

Aukštas: 0

Bendras plotas: 37.47 kv.m.

Projekto įvertinimas paveldosauginiu požiūriu

Paprastojo remonto projektas parengtas vadovaujantis Vilniaus senamiesčio apsaugos reglamentu, Paveldo tvarkybos reglamentu ir galiojančių STR reikalavimais.

Pastatas Vingrių g. 6A, Vilniuje, yra nekilnojamųjų kultūros vertybių teritorijoje (jų apsaugos zonoje), Vilniaus senamiestyje (vertybės un. Kodas 16073), Vilniaus senojo miesto vietos su priemiesčiais (vertybės un. Kodas 25504). Pastatas nėra įtrauktas į kultūros paveldo registrą. Dėl nedidelių projektuojamo remonto mastų parengtas projektas neprieštaruoja Vilniaus senamiesčio apsaugos reglamentui, jo įvykdymas neigiamos įtakos neturės. Sprendiniai parengti vadovaujantis:

1. Kultūros vertybių registro duomenimis;
2. Vilniaus senamiesčio – kultūros paminklo (unikalus kodas 16073, buvęs kodas U1P) – apsaugos reglamento (Žin., 2004, Nr. 25-774) reikalavimais;
3. Paveldo tvarkybos reglamentų (PTR) ir Statybos techninių reglamentų (STR) reikalavimais.

Projektiniai sprendiniai

Šiuo projektu Mokykla „Art of Beauty“ priklausančios administracinio pastato, Vingrių g. 6A, Vilniuje, kitos paskirties patalpos (un. Nr. 1094-0442-8037:0022), paskirtis keičiama į administracinę paskirtį. Patalpa dalinama g/k pertvara į dvi patalpas ir įrengiamas sanmazgas, kuris skirtas tik darbuotojams. Vietoje esamų vartų įrengiamas vitrininis langas su durimis. Angos matmenys nesikeičia.

Pastato konstrukcijos, esminiai standumo rodikliai, gaisro apkrova ir pavojingumas nekeičiami. Projektiniai sprendiniai neįtakoja esamo užstatymo. Patalpų eksplikacijos ir plotai nurodyti brėžiniuose. Pateikimas į patalpas yra iš lauko. Pastato aukštingumas, plotas, užstatymas, išorės matmenys nesikeičia. Automobilių stovėjimo vietos išlieka kieme. Pastate esančių patalpų eksplikacijos ir plotai nurodyti brėžinyje.

Numatomų paprastojo remonto darbų aprašas

Paprastojo remonto darbai:

Patalpų atitvarinės konstrukcijos užtikrina norminę garso izoliaciją ir apsaugo patalpų naudotojus nuo išorės triukšmo. Esamų atitvarinių konstrukcijų ir langų šilumos perdavimo koeficientai atitinka normatyvinių dokumentų reikalavimus.

Lauko sienos: esamos –plytų mūro – nekeiciama.

Vidinės sienos: Apdaila – dažymas vandens pagrindo dažais ant glaistytų tinkuotų sienų ir karkasinių gipso plokščių pertvarų. Lubų apdaila – dažomos, glaistomos pakabinamosios lygios gipso plokštės.

Žemės darbai, susiję su reljefo keitimu nenumatomi. Priėjimo bei privažiavimo prie pastato vietos nekeičiamos.

Inžinerinis aprūpinimas. Esama situacija.

Inžinerinis aprūpinimas esamas. Teritorijoje yra paklotos šios inžinerinės komunikacijos: vandentiekio, nuotekynės tinklai, dujų tinklai, elektros tinklai, ryšių tinklai, šilumos ir karšto vandens tiekimo tinklai. Patalpoje taip pat yra aukščiau išvardinti tinklai - vandentiekis.

4.3. Numatoma pastato vidaus aplinkos garso klasė – C.

Prevencinės civilinės saugos, apsaugos nuo vandalizmo priemonės. Siekiant išvengti kritimo paslydus, dangoms naudojamos neslidžios medžiagos. Kad būtų išvengta kritimo užkliuvus ar apvirtus, pastate nėra lygio kritimo, slidumo pasikeitimo ar žemų kliūčių. Pastate evakavimo keliai išėjimų link ir patys išėjimai visada privalo būti laisvi. Visi naudojami įrenginiai turi būti tinkamai prižiūrimi. Būtina nuolatos tikrinti saugos įrenginių (įspėjamieji pavojaus įrenginiai ir kt.) veikimą. Visi evakavimo keliai ir išėjimai ženklinami specialiu ženklinimu. Evakavimo išėjimo durys neturi būti rakinamos. Iš administracinių patalpų žmonių evakuacija vykdoma tiesiai į lauką.

4.4. Atitvarų šilumos perdavimo koeficientai, pastato (patalpos) šilumos nuostolių suma, energetinio naudingumo klasė. Remontuojamų patalpų atitvarinių konstrukcijų, langų bei lauko durų šilumos perdavimo koeficientai atitinka STR. 2.05.01:2005 „Pastatų atitvarų šiluminė technika“ keliamus reikalavimus.

4.5. Pastato elementų šilumos laidumo koeficientai:

Langų/ vitrinų konstrukcija: 1,60 W/m²K

Išorinės sienos 0,25 W/m²K

Lubos/ stogas 0,20 W/m²K

Grindys ant grunto, pakraščių zona: 0,30 W/m²K

Remontuojamų patalpų energetinio naudingumo klasė – B.

Šildymo sistema, konstrukcijos ir numatomos naudoti medžiagos ir gaminiai užtikrina visuomeninės paskirties patalpų šiluminį komfortą ir atitinka HN 42:2009 „Gyvenamųjų ir visuomeninių pastatų patalpų mikroklimastas“ reikalavimus.

Oro temperatūra šaltuoju metu laiku 18-22oC, šiltuoju metų laikotarpiu 18-28oC, santykinė oro drėgmė atitinkamai 35-60% ir 35-65%.

Remontuojamų patalpų pritaikymas žmonių su negalia reikmėms (ŽN).

Administracinės paskirties pastato, Vingrių g. 6A, Vilniuje, kitos paskirties patalpos (un. Nr. 1094-0442-8037:0022), paskirties keitimas į administracinę paskirtį, atliekant paprastąjį remontą projekto sprendiniai atitinka STR 2.03.01:2001 „Statiniai ir teritorijos. Reikalavimai žmonių su negalia reikmėms“ reikalavimus.

Esamų patalpų (pirmame aukšte) planinė struktūra užtikrina galimybę žmonėms su negalia (ŽN) savarankiškai patekti į pastatą, laisvai judėti ir naudotis visomis patalpomis. ŽN pritaikyti visi evakuacijos keliai, išėjimai ir durys.

Įėjimai į pastato patalpas - be laiptelių ir bortų.

Įrengiamas sanmazgas skirtas tik darbuotojams, kadangi darbuotojų darbas (dokumentų tvarkymas, bendravimas su klientais ir klientų registravimas numatytas tik telefonu ir internetu) nebus susijęs tiesiogiai su klientais patalpose. Naujų administracinių patalpų veikla yra artimai susijusi su esamų mokymo paskirties patalpų (un. Nr. 1094-0442-8037:0019) veikla (taip pat priklausančios Mokyklai „Arto f Beauty“). Mokymo paskirties patalpos turi esamą ŽN tualetą, kuriuo galės naudotis administracinių patalpų klientai su negalia, jeigu tokie bus.

Pastato konstrukcijos. Didžiąją dalį patalpų karkaso sudaro esamos tipinės gelžbetoninės konstrukcijos būdingos visuomeninės paskirties pastatams (kolonos, rygeliai, perdangos ir denginio plokštės).

Higiena, sveikata, aplinkos apsauga

Statinyje suprojektuotas taip, kad nekeltų grėsmės statinyje ar prie jo būnantiems žmonėms dėl šių priežasčių:

- Kenksmingų dujų išsiskyrimo;
- Pavojingų dalelių ar dujų buvimo ore;
- Vandens ar dirvožemio taršos ir gyvųjų organizmų nuodijimo;
- Netinkamo nuotekų, dūmų, kietųjų ar skystųjų atliekų pašalinimo;
- Drėgmės statinio dalyse ir jo dalių vidaus paviršiuose.

Statinyje sudaromos normalios darbo sąlygos – užtikrinamas optimalus temperatūris ir drėgmės režimas, geriamos kokybės vandens tiekimas, nuotekų šalinimas, patalpų šildymas, vėdinimas, natūralus ir dirbtinis apšvietimas.

Administracinis pastatas nepatenka į apsaugos ir sanitarines apsaugos zonas, radiotechninių objektų skleidžiamos elektromagnetinės spinduliuotės ir triukšmo sukuriama sanitarines apsaugos ir ribinio užstatymo zonas. Teritorija ramioje vietoje ir tvarkinga, tad triukšmas neviršys nustatytų triukšmo ribinių dydžių.

Patalpų insoliacija, natūralus ir dirbtinis apšvietimas. Patalpose yra natūralus ir įrengtas dirbtinis patalpų apšvietimas. Insoliacijos kokybės pagerinimui, įrengiamas vietoje esamų vartų vitrininis langas 2.70x2.10m. (žiūr. Brėžinį Nr. 2). Esami pastatai neužstuoja langus. Natūralios apšvietos koeficientas yra ne mažesnis kaip 1,5 proc. toliausiai nuo lango nutolusiame taške. Vadovaujantis STR 2.02.01:2004 213 p. reikalavimais, įvertinama patalpų norminė insoliacija. Pastatas orientuotas ilgosiomis kraštinėmis į šiaurę ir pietus. Patalpos yra 1 aukšte. Esami langai orientuoti į šiaurę ir pietus, gretimi pastatai neužstoja

insoliacijos. Projektuojamose patalpose tarp kovo 22 d. ir rugsėjo 22 d. galimos insoliacijos (nepertraukiamos; bendros) laikas ne trumpesnis kaip 2,5 valandos, todėl atitinka norminę insoliaciją:



Mikroklimatas

Administracinės paskirties patalpų oras (oro kokybė) turi atitikti teisės akto Lietuvos Respublikos sveikatos apsaugos ministro 2007 m. gegužės 10 d. įsakymas Nr. V-362 „Dėl Lietuvos higienos normos HN 35:2007 „Didžiausia leidžiama cheminių medžiagų (teršalų) koncentracija gyvenamosios aplinkos ore“ patvirtinimo“ reikalavimus. Patalpų mikroklimato parametrų ribinės vertės turi atitikti Lietuvos Respublikos sveikatos apsaugos ministro 2009 m. gruodžio 29 d. įsakymas Nr. V-1081 „Dėl Lietuvos higienos normos HN 42:2009 „Gyvenamųjų ir visuomeninių pastatų patalpų mikroklimatas“ patvirtinimo“ reikalavimus. Darbuotojams skirtų visuomeninių patalpų mikroklimato parametrų ribinės vertės pateikiamos lentelėje.

Eil. Nr.	Mikroklimato parametrai	Ribinės vertės	
		Šaltuoju metų laikotarpiu	Šiltuoju metų laikotarpiu
1.	Oro temperatūra, °C	18–22	18–28
2.	Temperatūrų skirtumas 0,1 m ir 1,1 m aukštyje nuo grindų, ne daugiau kaip °C	3	3
3.	Santykinė oro drėgmė, %	35–60	35–65
4.	Oro judėjimo greitis, m/s	0,05–0,15	0,15–0,25

Vandentiekis, nuotekos, vėdinimas, šildimas

Patalpoms eksploatuoti numatomi esami vandentiekio, nuotekų, elektros tinklai, įvadai, ir įrenginiai, natūrali ventiliacija. Šildymas esamas iš centralizuotų šilumos tinklų. Naudojamas butyje karštas vanduo (toliau – karštas vanduo) atitinka Lietuvos higienos normos HN 24:2017 „Geriamojo vandens saugos ir kokybės reikalavimai“ reikalavimus.

Siekiant užtikrinti esamo geriamo vandens saugų vartojimą legioneliozių prevencijai, patalpų karšto vandens temperatūra vartotojų čiaupuose ne žemesnė kaip 50 °C (išmatavus temperatūrą po 1 min., kai buvo atsuktas čiaupas ir paleistas vanduo), sudarant technines prielaidas vandens tiekimo sistemoje vandens šildytuve karšto vandens temperatūrą padidinti, kad vartotojų čiaupuose ji būtų ne žemesnė kaip 65 °C.

Taip pat karštas ir šaltas vanduo tiekiamas į tualetus, praustuves. Iš karšto vandens čiaupų ištekancio vandens temperatūra ne žemesnė kaip 50 °C ir ne aukštesnė kaip 60 °C.

Apsauga nuo triukšmo.

Patalpose triukšmo ribiniai dydžiai atitinka HN 33:2011 „Akustinis triukšmas“. Triukšmo ribiniai dydžiai gyvenamuosiuose ir visuomeninės paskirties pastatuose bei jų aplinkoje“.

Patalpos suprojektuotos taip, kad jose ir šalia jo esančių žmonių girdimo triukšmo lygis nekeltų grėsmės jų sveikatai ir atitiktų jų darbui būtinas komfortines aplinkos sąlygos.

Patalpų atitvarinės konstrukcijos užtikrina norminę garso izoliaciją ir apsaugo gyvenatojus nuo išorės triukšmo.

Patalpų viduje triukšmo ir vibracijos šaltinių nebus.

Rengiant paskirties keitimo projektą, vadovaujantis STR.2.01.07:2003 „Pastatų vidaus ir išorės aplinkos apsauga nuo triukšmo“ 5.2. punktu keičiant pastato (patalpų) paskirtį, apsaugos nuo triukšmo kokybė turi atitikti ne žemesnes atitinkamų rodiklių vertes, taikomas atitinkamos paskirties pastatų (patalpų) C garso klasei.

Didžiausi leidžiami triukšmo ribiniai dydžiai gyvenamuosiuose ir visuomeninės paskirties pastatuose bei jų aplinkoje pateikiami lentelėje.

Eil. Nr.	Objekto pavadinimas	Paros laikas, val.	Ekvivalentinis garso slėgio lygis (L_{AeqT}), dBA	Maksimalus garso slėgio lygis (L_{AFmax}), dBA
<i>1</i>	<i>2</i>	<i>3</i>	<i>4</i>	<i>5</i>
1.	Gyvenamųjų pastatų (namų) gyvenamosios patalpos, visuomeninės paskirties pastatų miegamieji kambariai, stacionarinių asmens sveikatos priežiūros įstaigų palatos	6–18 18–22 22–6	45 40 35	55 50 45
2.	Visuomeninės paskirties pastatų patalpos, kuriose vyksta mokymas ir (ar) ugdymas		45	55
3.	Gyvenamųjų pastatų (namų) ir visuomeninės paskirties pastatų (išskyrus maitinimo ir kultūros paskirties pastatus) aplinkoje, veikiamoje transporto sukeliama triukšmo	6–18 18–22 22–6	65 60 55	70 65 60
4.	Gyvenamųjų pastatų (namų) ir visuomeninės paskirties pastatų (išskyrus maitinimo ir kultūros paskirties pastatus) aplinkoje, išskyrus transporto sukeltą triukšmą	6–18 18–22 22–6	55 50 45	60 55 50
5.	Maitinimo ir kultūros paskirties pastatų salėse estradinių ar kitų pramoginių renginių metu, kino filmų demonstravimo metu		80	85

6.	Atvirose koncertų ir šokių salėse estradinių ar kitų pramoginių renginių metu	6–18	85	90
		18–22	80	85
		22–6	55	60

Gaisro sauga.

Statinys suprojektuotas taip, kad kilus gaisrui:

- Statinio laikančios konstrukcijos tam tikrą laiką išlaiko apkrovas;
- Ribojamas ugnies bei dūmų plitimas;
- Ribojamas gaisro plitimas į gretimus statinius;
- Žmonės gali saugiai išeiti iš statinio galima juos gelbėti kitomis priemonėmis;
- Pradedama veikti gaisrinės saugos, gaisro aptikimo bei įspėjimo apie gaisrą ir evakuacijos valdymo sistema, gesinimo sistemos;
- Ugniagesiai gelbėtojai gali saugiai dirbti.

Prie pastato yra numatytas tinkamas privažiavimas gaisrinei technikai iš Vingrių gatvės. Privažiavimo danga – asfaltas.

Pastatas atsižvelgiant į jo gaisro apkrovos kategoriją ir jam statyti panaudotų konstrukcijų atsparumą ugniai, priskiriamas III atsparumo ugniai laipsniui, gaisro apkrovos kategorija – 1.

I elektros tiekimo patikimumo kategorijos vartotojai: evakuacinis apšvietimas, signalizacijos bei įspėjimo apie gaisrą sistema.

Dūmų šalinimas

Priešdūminės vėdinimo (dūmų šalinimo) sistemos privalo garantuoti gaisro metu susidarantių dūmų šalinimą, užtikrinanti saugią žmonių evakuaciją iš pastato patalpų.

Remontuojamose patalpose yra natūralus priešdūminis vėdinimas per esamus langus bei rankiniu būdu varstomus langus dūmams pašalinti, vadovaujantis STR 2.09.02:2005 „Šildymas, vėdinimas ir oro kondicionavimas“ reikalavimais.

Remiantis statinių gaisrinio vandentiekio sistemų projektavimo ir įrengimo taisyklėmis, vidaus gaisrinis vandentiekis neprojektuojamas.

Pirminės gaisro gesinimo priemonės – ABC tipo gesintuvai.

Statinio naudojimo sauga.

Patalpos suprojektuotos taip, kad būtų išvengta nelaimingų atsitikimų (dėl paslydimo, kritimo, sniego nuošliaužų, varveklių kritimo, susidūrimo, nudegimo, nutrenkimo ar susižalojimo elektros srove, sprogimo) rizikos.

Energijos taupymas ir šilumos išsaugojimas.

Atitvarinių konstrukcijų ir langų šilumos perdavimo koeficientai atitinka normatyvinių dokumentų reikalavimus.

Turto ir žmonių apsaugai numatoma:

- Langai su stiklo paketais ir su įstiklinimu iš vidinės rėmo pusės;
- Išorės durys – sustiprintos konstrukcijos;
- Patikimi užraktai;
- Efektyvi natūrali patalpų ventiliacija.

Aplinkos apsauga. Atliekos.

Pastato mikroklimato parametrų ribinės vertės atitinka Lietuvos Higienos normos HN 42:2009 „Gyvenamųjų ir visuomeninių pastatų patalpų mikroklimatas“ reikalavimus. Pastate oro slėgis numatomas paskirstyti taip, kad normaliomis pastato naudojimo sąlygomis oras tekėtų iš švaresnių vietų į labiau užterštas. Patalpų vėdinimas numatomas per esamas orlaides, pritaikant natūralaus vėdinimo sistemą.

Remonto metu susidaręs statybinis laužas turi būti priduos atliekas tvarkančioms organizacijoms.

Statybinis laužas turi būti saugomas konteineriuose ir išvežamas savivarčiais, su uždangalu. Pakrautas statybinis laužas papildomai aplaistomas vandeniu. Ruberoido, izolo, apsauginių plėvelių, stiklo, asbesto atliekos sandėliuojamos aptvortoje aikštelėje ir išvežamos į perdirbimo ar atskiras atliekas tvarkančias įmones. Statybvietėje turi būti rūšiuojamos susidaranti perdirbimui tinkamos atliekos ir

pakartotiniam naudojimui tinkamos konstrukcijos (medžiagos). Turi būti rūšiuojamos kitos atliekos – antrinės žaliavos, pavojingos atliekos.

Nepavojingos statybinės atliekos gali būti saugomos statybvietėje ne ilgiau kaip vienerius metus nuo jų susidarymo dienos, tačiau ne ilgiau kaip iki statybos darbų pabaigos.

Pavojingos statybinės atliekos turi būti saugomos pagal atliekų tvarkymo taisyklėse nustatytus reikalavimus ne ilgiau kaip 3 mėnesius nuo jų susidarymo, tačiau ne ilgiau kaip iki statybos darbų pabaigos taip, kad nekeltų pavojaus aplinkai ir žmonių sveikatai.

Statybvietėje turi būti pildomas pirminės atliekų apskaitos žurnalas, vedama susidariusių ir perduotų tvarkyti statybinių atliekų apskaita, nurodomas jų kiekis, teikiamos pirminės atliekų apskaitos ataskaitos Aplinkos ministerijos regiono aplinkos apsaugos departamentui, kurio kontroliuojamoje teritorijoje vykdoma statinio statyba, rekonstravimas, remontas ar griovimas, atliekų tvarkymo taisyklėse nustatyta tvarka. Statybinių atliekų apskaitos dokumentai saugomi pagal atliekų tvarkymo taisyklių reikalavimus.

Duomenys apie statybinių atliekų išvežimą įrašomi Statybos darbų žurnale, kaip nurodyta Statybos techniniame reglamente STR 1.08.02:2002 „Statybos darbai“.

Bendroji techninė specifikacija ir nurodymai

Bendroji dalis

Techninių specifikacijų reikalavimai vykdomi kartu su projekte pateiktomis schemomis, aiškinamojo rašto sprendiniais ir brėžiniais.

Jei projekto realizacijos metu numatomi pakeitimai, rangovas privalo informuoti užsakovą ir suderinti sprendimus.

Visus statybos ir apdailos darbus rangovas privalo pradėti tik parengus darbų vykdymo projektą, vadovaujantis projekte pateiktais bendrais statybos paruošimo ir organizavimo sprendiniais, techninėmis specifikacijomis, brėžiniais.

Parengto projekto sudėtis atitinka STR 1.04.04:2017 „Statinio projektavimas, projekto ekspertizė“ reikalavimus.

Įstatymai ir reikalavimai

Užsakovas, Inžinierius, Rangovas, Subrangovai ir kiti statybos proceso dalyviai privalo vadovautis Lietuvos Respublikos įstatymais.

Visos konstrukcijos, gaminiai ir medžiagos turi atitikti Lietuvos Respublikos ir Europos Sąjungos normų reikalavimus. Taip pat turi būti laikomasi Užsakovo reikalavimų.

Rangovas yra atsakingas už visų leidimų iš valdžios įstaigų ir kitų institucijų gavimą.

Visos konstrukcijos ir įranga turi būti sertifikuoti arba pripažinti tinkamais naudoti Lietuvoje nustatyta tvarka ir turėti atitikties įvertinimo dokumentą.

Rangovas privalo palaikyti ryšį su Lietuvos Respublikos kontroliuojančiomis institucijomis, užtikrinti jų patikrinimus savo sąskaita bei ištaisyti trūkumus, kuriuos jie atras šių patikrinimų metu.

Rangovas turi vykdyti visus Lietuvos Respublikos normatyvinius reikalavimus ir taisykles, išleistas bet kurios valdžios įstaigos, kurios jurisdikcijoje yra statybos aikštelė.

Atsakingi darbai ir konstrukcijos, nurodyti techninėse specifikacijose, turi būti priimti techninės priežiūros inžinieriaus tai informant aktu, o baigtas statinys turi būti priimtas naudoti Lietuvos Respublikoje nustatyta tvarka. Subrangovai, jei Rangovas naudojasi Subrangovų paslaugomis, prieš pradėdamas konkretų darbą reikia gauti Užsakovo sutikimą. Rangovas pasirenkamus Subrangovus turi aptarti su Užsakovu ir gauti jo pritarimą.

Dokumentų eilės tvarka

Jei tarp brėžinių ir specifikacijų iškyla kokių nors skirtumų, svarbesne laikoma specifikacija. Tačiau Rangovas turi atkreipti Užsakovo dėmesį į visus didesnius neatitikimus.

Jei kokių pakeitimų atsiranda nuostatuose, teisiniuose dokumentuose, standartuose ir t.t., svarbesniais laikomi specifikacijos ir brėžiniai. Tačiau Rangovas turi informuoti Užsakovą apie visus tokius neatitikimus prieš nusprendamas imtis konkrečių veiksmų, ypač teisinių dokumentų, nuostatų ar standartų atžvilgiu.

Techninio projekto (TP) keitimas

Rangovas neturi teisės pats nukrypti nuo brėžinių ar specifikacijų, arba bendrai su priežiūros darbus vykdančiu Inžinieriumi ar projektuotoju daryti techninio projekto pakeitimus, atlikti papildomus darbus ar keisti statybinės medžiagas. Tokį leidimą gali išduoti tik Užsakovo įgaliotas asmuo arba pats Užsakovas. Apie visus pakeitimus ir papildomus darbus reikia informuoti susirinkimo darbo objekte metu, dar nepradėjus tokių pakeitimų.

Rangovo atliekami brėžiniai ir dokumentai

Brėžiniai ir kita dokumentacija turi būti ruošiami lietuvių kalba.

Baigus darbus ir pridudant statybą Rangovas turi parengti ir pateikti Užsakovui statybos atliktų darbų dokumentaciją su visais įneštais pakeitimais, papildymais, išmatavimais, debitaais ir kt. patikslinimais natūroje.

Apdailos darbų TS bendroji dalis

Visos statybos metu naudojamos medžiagos privalo būti sertifikuotos LR ir turėti atitikties deklaracijas.

Visus statybos ir apdailos darbus rangovas privalo pradėti tik parengus darbų vykdymo projektą, vadovaujantis projekte pateiktais bendrais statybos paruošimo ir organizavimo sprendiniais, techninėmis specifikacijomis, brėžiniais.

Apdailos darbai turi būti atliekami esant teigiamai ($>10^{\circ}\text{C}$) aplinkos temperatūrai, kai oro drėgnumas nedidesnis kaip 60 %.

Apdailos darbai pradedami, kai visiškai baigti statybos-montavimo ir specialieji darbai, įstatyti durų ir langų blokai, užtaisytos sandūros, sumontuotos palangės, užtaisytos laikinos angos pertvarose ir perdangose, sumontuota ir išbandyta centrinio šildymo sistema, vandentiekis, kanalizacija, išvedžiota elektros apšvietimo ir ryšių instaliacija, išvalytos patalpos.

Statybinės atliekos susidaranti vykdam statybos darbus privalo būti rūšiuojamos, pakraunamos darbų eigoje į autotransportą ir išvežamos į statybinių atliekų perdirbimo vietą. Iki statybos darbų pradžios būtina sudaryti sutartį su statybinės atliekas utilizuojančia įmone, kuri turi atitinkamą sertifikatą. Būtina vengti šiukšlių ir nuolaužų sandėliavimo remontuojamose patalpose.

Vykdam statybos (montavimo) darbus, nuokryptai nuo projektinių dydžių neturi viršyti statybos norminiuose dokumentuose nurodytų dydžių.

Vadovaujantis STR 1.09.05:2002 „Statinio statybos techninė priežiūra“ reikalavimais, paprastojo remonto projekto sprendinių vykdymui statybos techninė priežiūra yra privaloma.

Vadovaujantis STR 1.11.01:2010 „Statybos užbaigimas“ 3 priedo 10 punkto reikalavimais, statybos užbaigimo metu privaloma atlikti: akustinio triukšmo, geriamo vandens, dirbtinės apšvietos tyrimus, pastato energetinio naudingumo sertifikavimas.

Administracinės paskirties pastato, Vingrių g. 6A, Vilniuje, kitos paskirties patalpos (un. Nr. 1094-0442-8037:0022), paskirties keitimas į administracinę paskirtį, atliekant paprastąjį remontą, projekto sprendiniai atitinka užsakovo (statytojo) projektavimo užduoties nurodymus, LR galiojančius įstatymus, statybos techninius reglamentų, higieninių normų, aplinkos apsaugos ir kt. normatyvinių dokumentų reikalavimus.

Projekto vadovas
Simonas Baublys
Atestato Nr. A 1143

**Projektui parengti naudotos licencijuotos projektavimo programinės įrangos
sąrašas**

CAD „Matininkas 6“

Microsoft Office Word 2007

KITOS PASKIRTIES PATALPOS ESAMA SITUACIJA

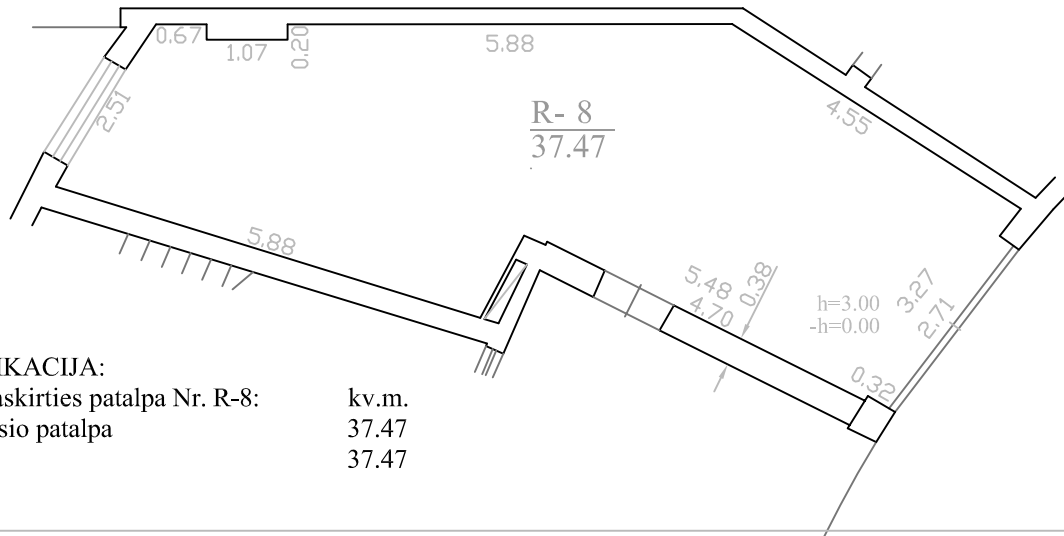

EKSPLIKACIJA:

Kitos paskirties patalpa Nr. R-8:	kv.m.
R-8. Rūsio patalpa	37.47
Iš viso:	37.47

PATALPOS IŠPLANAVIMAS

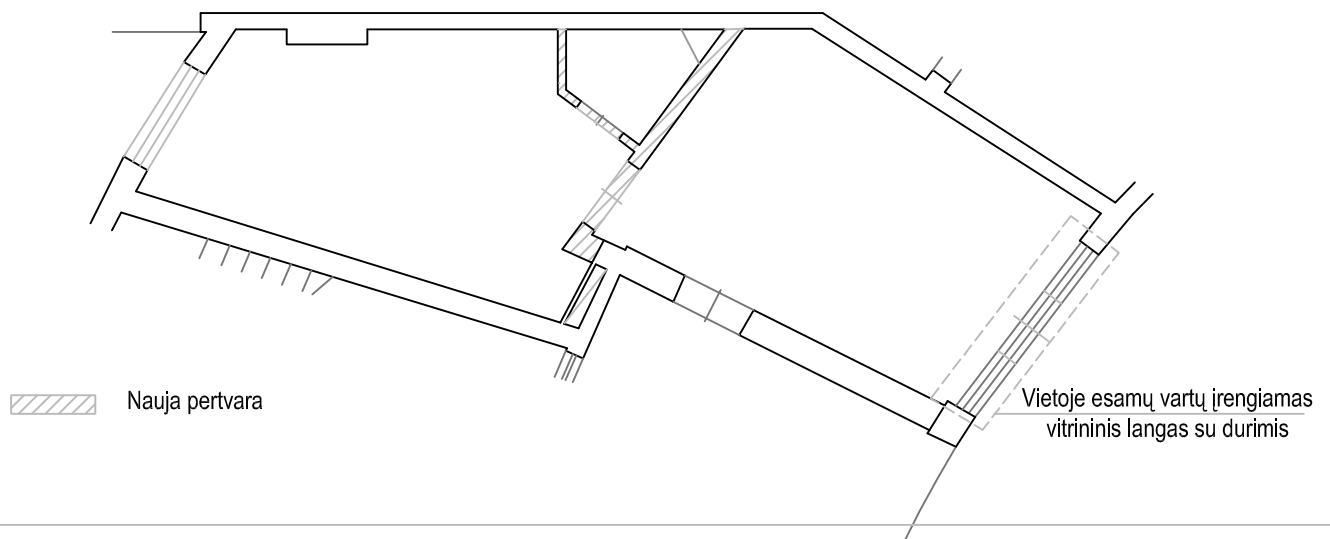

ADMINISTRACINĖ PATALPA

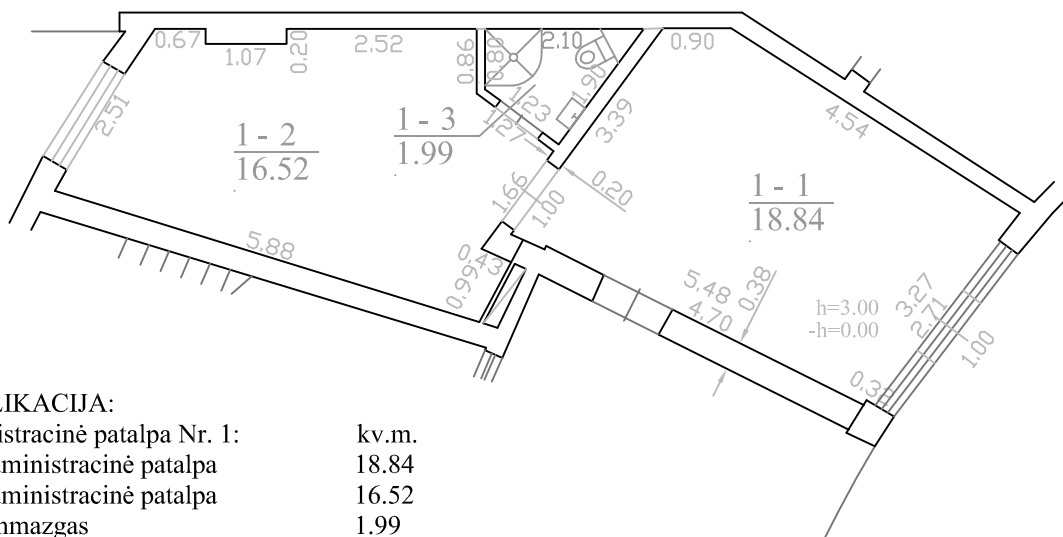

EKSPLIKACIJA:

Administracinė patalpa Nr. 1:	kv.m.
1-1. Administracinė patalpa	18.84
1-2. Administracinė patalpa	16.52
1-3. Sanmazgas	1.99
Iš viso:	37.35

Atestato Nr.	Aukštaičių g. 6; Tel. 867534554; info@kmcentras.lt UAB "KM Centras"		Administracinės paskirties pastato, Vingrių g. 6A, Vilniuje, kitos paskirties patalpos un. nr. 1094-0442-8037:0022 paskirties keitimo į administracinę, atliekant paprastąjį remontą, projektas		
A 1143	PV	S. Baublys	Patalpų paskirties keitimas. Išplanavimas		
3548	KPD arch.	S. Baublys			
PP	MOKYKLA "ART OF BEAUTY"		PPKP-PP-11-04-2019	Lapas	Lapų
				1	2

ESAMA SITUACIJA

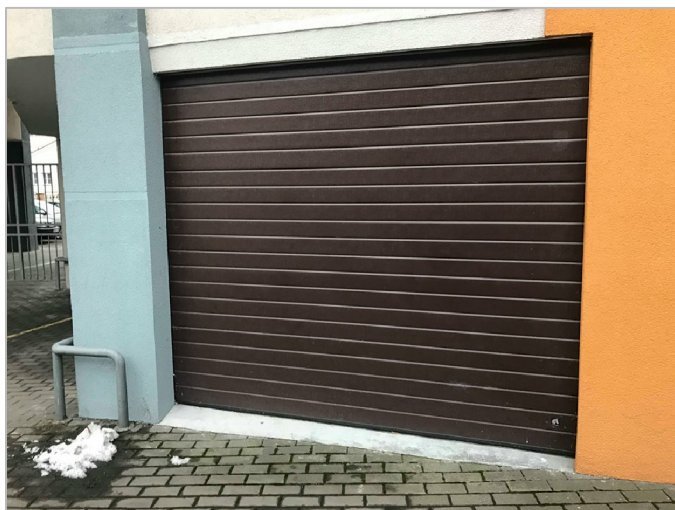

BŪSIMA SITUACIJA

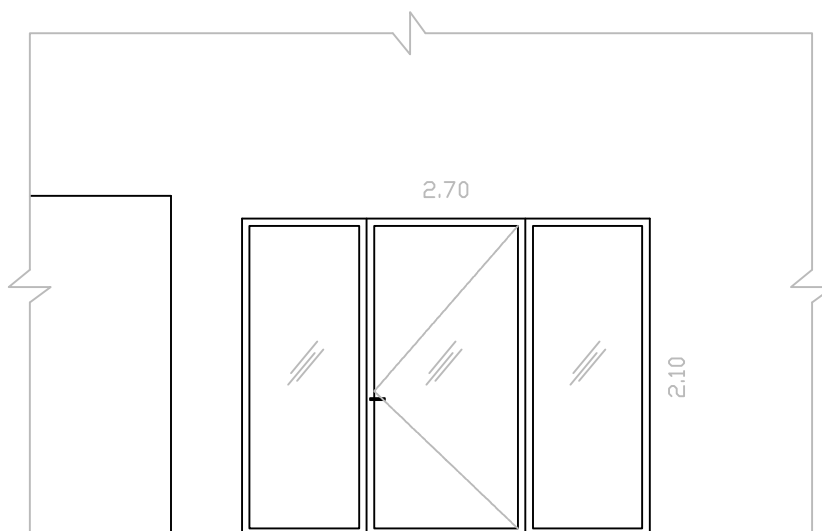

Atestato Nr.	Aukštaičių g. 6; Tel. 867534554; info@kmcentras.lt UAB "KM Centras"		Administracinės paskirties pastato, Vingrių g. 6A, Vilniuje, kitos paskirties patalpos un. nr. 1094-0442-8037:0022 paskirties keitimo į administracinę, atliekant paprastąjį remontą, projektas					
A 1143	PV	S. Baublys	Vitrininis langas. Vizualizacija					
PP	MOKYKLA "ART OF BEAUTY"		PPKP-PP-11-04-2019	<table border="1"> <tr> <td>Lapas</td> <td>Lapų</td> </tr> <tr> <td>2</td> <td>2</td> </tr> </table>	Lapas	Lapų	2	2
Lapas	Lapų							
2	2							

VIZIJA:



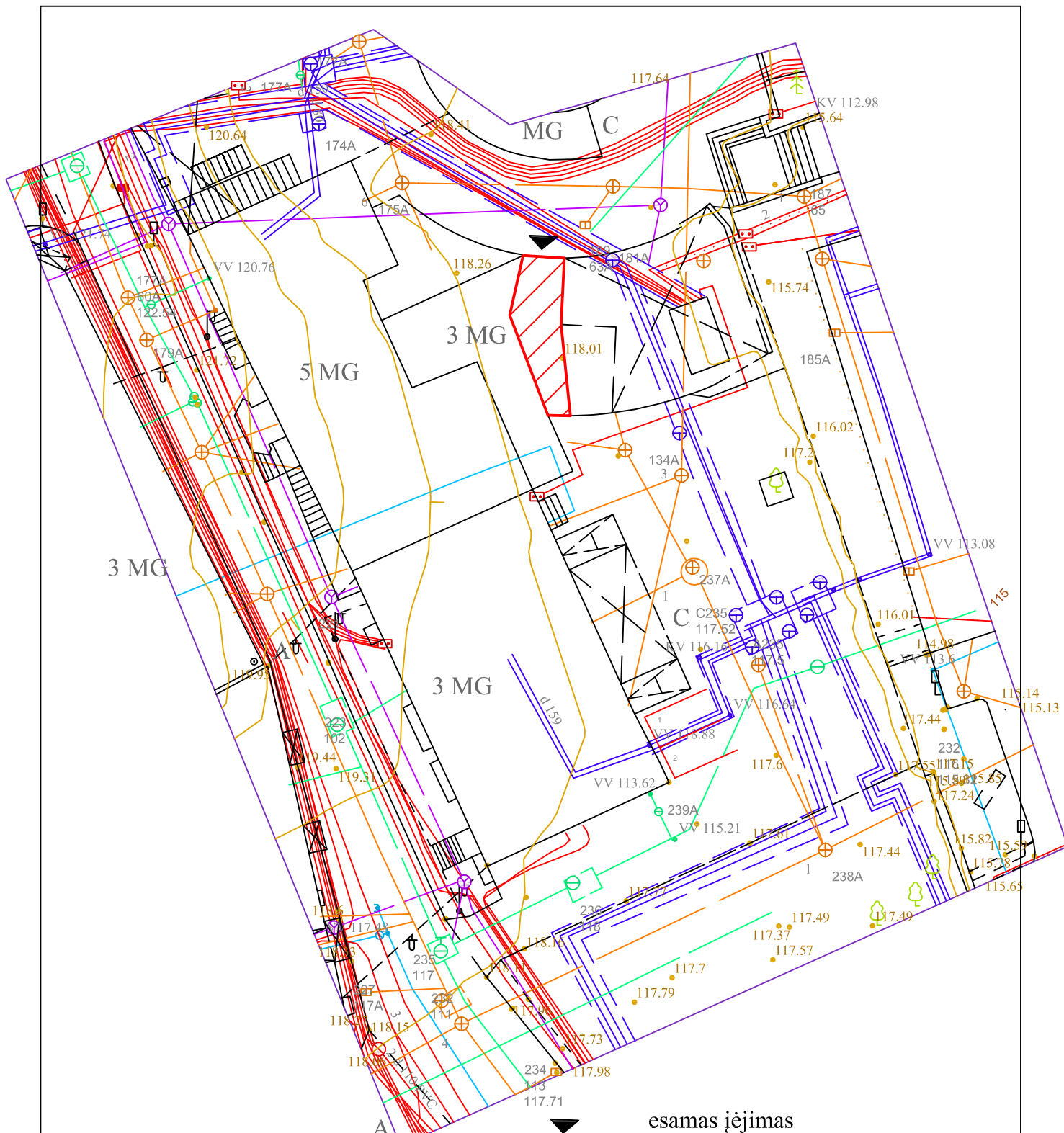

- esamas įėjimas
- nagrinėjamos patalpos
- automobilių stovėjimo vietos-2 vnt

Atestato Nr.	Aukštaičių g. 6; Tel. 867534554; info@kmcentras.lt UAB "KM Centras"		Administracinės paskirties pastato, Vingrių g. 6A, Vilniuje, kitos paskirties patalpos un. nr. 1094-0442-8037:0022 paskirties keitimo į administracinę, atliekant paprastąjį remontą, projektas
A 1143	PV	S. Baublys	ESAMA SITUACIJA. TOPO
PP	MOKYKLA "ART OF BEAUTY"		PPKP-PP-11-04-2019
			Lapas Lapų

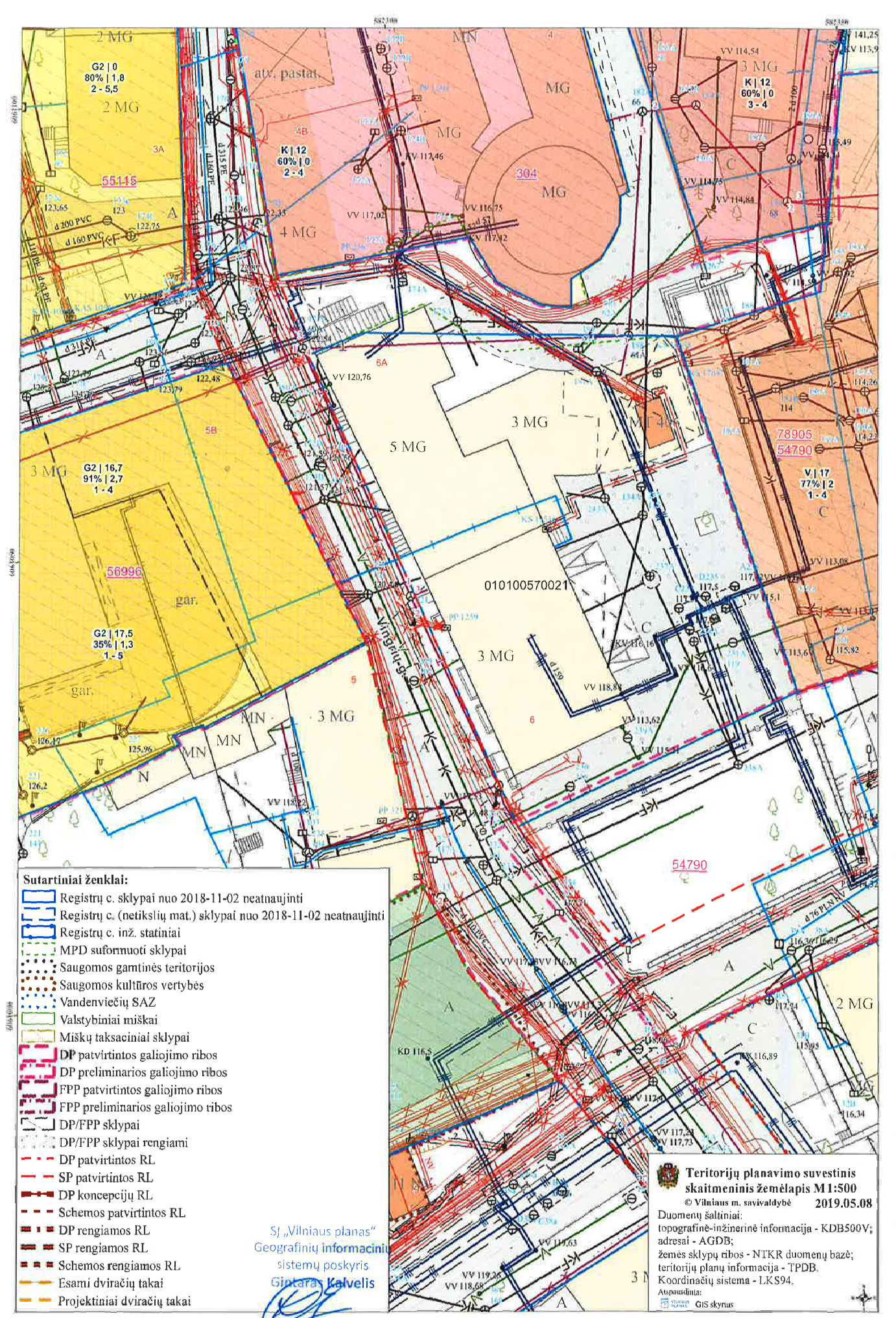

- Sutartiniai ženklai:**
- Registru c. sklypai nuo 2018-11-02 neatnaujinti
 - Registru c. (netikslų mat.) sklypai nuo 2018-11-02 neatnaujinti
 - Registru c. inž. statiniai
 - MPD suformuoti sklypai
 - Saugomos gamtinės teritorijos
 - Saugomos kultūros vertybės
 - Vandenviečių SAZ
 - Valstybiniai miškai
 - Miškų taksaciniai sklypai
 - DP patvirtintos galiojimo ribos
 - DP preliminarios galiojimo ribos
 - FPP patvirtintos galiojimo ribos
 - FPP preliminarios galiojimo ribos
 - DP/FPP sklypai
 - DP/FPP sklypai rengiami
 - DP patvirtintos RL
 - SP patvirtintos RL
 - DP koncepcijų RL
 - Schemos patvirtintos RL
 - DP rengiamos RL
 - SP rengiamos RL
 - Schemos rengiamos RL
 - Esami dviračių takai
 - Projektiniai dviračių takai

SĮ „Vilniaus planas“
Geografinių informacinių
sistemų poskyris
Gintaras Kalvelis

**Teritorijų planavimo suvestinis
skaitmeninis žemėlapis M1:500**
© Vilniaus m. savivaldybė 2019.05.08
Duomenų šaltiniai:
topografinė-inžinerinė informacija - KDB500V;
adresai - AGDB;
žemės sklypų ribos - NTKR duomenų bazė;
teritorijų planų informacija - TPDB.
Koordinatų sistema - LKS94.
Atspausdinti:
GIS skyrius