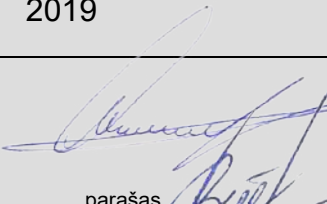

UŽSAKOVAS	UAB „VAATC“ Kodas Juridinių asmenų registre 181705485 Lvovo g. 89-75, LT-08104 Vilnius Tel.: (8 5) 213 03 97; Faksas: (8 5) 233 32 54, El. paštas: info@vaatc.lt
PROJEKTUOTOJAS	UAB „ARCHITEKTA“ Giedraičių g. 93-18, LT-08214 Vilnius, tel.8 686 17835, El. paštas info@architekta.lt
OBJEKTAS	Požeminių komunalinių ir antrinių žaliavų atliekų surinkimo konteinerių aikštelių įrengimo Vilniaus mieste, Vilniaus m. sav. statybos projektas
PROJEKTAVIMO STADIJA	Supaprastintas statybos projektas Projektiniai pasiūlymai
STATYBOS DARBŲ RŪŠIS	Nauja statyba
PROJEKTO DALIS	Bendroji (BD)
STATINIO KATEGORIJA	I gr. nesudėtingas statinys
OBJEKTO NUMERIS	AR-2019-VA-AP-PP
AIKŠTELIŲ NUMERIAI	241,510,543,486,1181, 221, 956, 969, 169, 220, 944, 948, 954, 248, 247, 973, 225, 476, 983, 1125, 970, 950, 966, 974, 245, 218, 1024, 926, 417, 1028, 947 (31 aikštelė)
BYLOS LAIDA	0
METAI	2019
Direktorius Projekto vadovas	 Aurimas Dališanskis At. Nr. 37930 A.V. parašas
Projekto dalies vadovas	 Kęstutis Bakanauskas, At. Nr. A1363, KPD atest. 3601 parašas

BYLOS BRĖŽINIŲ ŽINIARAŠTIS

PROJEKTO DALIES BYLOS TEKSTINIŲ DOKUMENTŲ ŽINIARAŠTIS

Eil. Nr.	Dokumento žymuo	Pavadinimas	Lapų skaičius	Laida
1.		Titulinis lapas	1	0
2.	AR-2019-VA-AP-PP-BSŽ	Bylos (segtuvo) sudėties žiniaraštis	2	0
3.	AR-2019-VA-AP-PP-BSR	Bendrieji statinio rodikliai	3	0
4.	AR-2019-VA-AP-PP-NDS	Privalomųjų dokumentų projektui rengti ir pagrindinių normatyvinių dokumentų, kuriais vadovaujantis parengtas aprašas sąrašas	1	0
5.	AR-2019-VA-AP-BD-PP-BAR	Aiškinamasis raštas	80	0
6.	-	Atliekų surinkimo konteineriai aprašymas	7	0

PROJEKTO DALIES PRIDEDAMŲ DOKUMENTŲ ŽINIARAŠTIS

Eil. Nr.	Dokumento žymuo	Pavadinimas	Lapų skaičius
1.	2020-01-20 Nr. SD-20-02	Deklaracija apie projekte suprojektuotų požeminių atliekų konteinerių išlaikomus reiklausimus atstumus iki gyvenamųjų namų	1
2.		Statinio projektavimo užduotis (techninė užduotis)	11

PRIEDAI

Eil. Nr.	Dokumento pavadinimas	Lapų skaičius
1.	Požeminė atliekų surinkimo ir rūšiavimo sistema eksploataavimo instrukcija	16
2.	Praktinė betoninio šulinio montavimo instrukcija	9

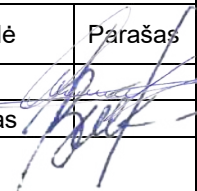
0	2020-01-20	Statybos leidimui gauti			
Laida	Išleidimo data	Laidos statusas. Keitimo priežastis (jei taikoma)			
Kval.pat v. dok. Nr.	 Giedraičių g. 93-18, LT-08214 Vilnius, tel.8 686 17835, El. paštas info@architekta.lt		Požeminių komunalinių ir antrinių žaliavų atliekų surinkimo konteinerių aikštelių Vilniaus mieste, Vilniaus m. sav.statybos projektas (projektiniai pasiūlymai)		
	Pareigos	Vardas Pavardė	Parašas	Laida	
37930	PV	A.Dališanskis		Bylos sudėties žiniaraštis	
A1363	PDV.	K. Bakanauskas			0
LT	Užsakovas: UAB „VAATC“ Vilniaus atliekų tvarkymo centras		AR-2019-VA-AP-PP-BSZ	Lapas	Lapų
				1	1

BENDRIEJI STATINIŲ RODIKLIAI

Pavadinimas	Mato vienetas	Kiekis
V. KITI STATINIAI		
1. Požeminių mišrių komunalinių ir antrinių žaliavų atliekų surinkimo konteinerių aikštelė Nr. 241 prie Kauno g. 7 Vilnius		
1.1. plotas*	m ²	12,45
1.2. konteinerių skaičius	vnt.	4
2. Požeminių mišrių komunalinių ir antrinių žaliavų atliekų surinkimo konteinerių aikštelė Nr. 510 prie Algirdo g. 12 Vilnius		
1.1. plotas*	m ²	12,45
1.2. konteinerių skaičius	vnt.	4
3. Požeminių mišrių komunalinių ir antrinių žaliavų atliekų surinkimo konteinerių aikštelė Nr. 543 prie Šviesos g. 4 Vilnius		
1.1. plotas*	m ²	12,45
1.2. konteinerių skaičius	vnt.	4
4. Požeminių mišrių komunalinių ir antrinių žaliavų atliekų surinkimo konteinerių aikštelė Nr. 543 prie K. M. Čiurlionio g. 30 Vilnius		
1.1. plotas*	m ²	12,45
1.2. konteinerių skaičius	vnt.	4
5. Požeminių mišrių komunalinių ir antrinių žaliavų atliekų surinkimo konteinerių aikštelė Nr. 1181 prie Odminių g. 1 Vilnius		
1.1. plotas*	m ²	12,45
1.2. konteinerių skaičius	vnt.	4
6. Požeminių mišrių komunalinių ir antrinių žaliavų atliekų surinkimo konteinerių aikštelė Nr. 221 prie Vilniaus g. 39 Vilnius		
1.1. plotas*	m ²	12,45
1.2. konteinerių skaičius	vnt.	4
7. Požeminių mišrių komunalinių ir antrinių žaliavų atliekų surinkimo konteinerių aikštelė Nr. 956 prie A. Goštauto g. 1 Vilnius		
1.1. plotas*	m ²	12,45
1.2. konteinerių skaičius	vnt.	4
8. Požeminių mišrių komunalinių ir antrinių žaliavų atliekų surinkimo konteinerių aikštelė Nr. 969 prie J. Savickio g. 4 Vilnius		
1.1. plotas*	m ²	12,45
1.2. konteinerių skaičius	vnt.	4
9. Požeminių mišrių komunalinių ir antrinių žaliavų atliekų surinkimo konteinerių aikštelė Nr. 169 prie A. Smetonos g. 8 Vilnius		
1.1. plotas*	m ²	12,45

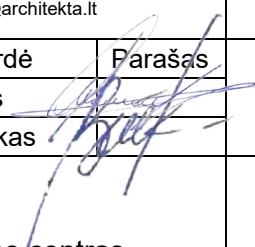
0	2020-01-20	Statybos leidimui gauti			
Laida	Išleidimo data	Laidos statusas. Keitimo priežastis (jei taikoma)			
Kval.pat v. dok. Nr.	 Giedraičių g. 93-18, LT-08214 Vilnius, tel.8 686 17835, El. paštas info@architekta.lt		Požeminių komunalinių ir antrinių žaliavų atliekų surinkimo konteinerių aikštelių Vilniaus mieste, Vilniaus m. sav.statybos projektas		
	Pareigos	Vardas Pavardė	Parašas	Laida	
37930	PV	A.Dališanskis		Bendrieji statinio rodikliai	
A1363	PDV.	K. Bakanauskas			0
LT	Užsakovas: UAB „VAATC“ Vilniaus atliekų tvarkymo centras		AR-2019-VA-AP-BD-BSR	Lapas	Lapų
				1	3

1.2. konteinerių skaičius	vnt.	4
10. Požeminių mišrių komunalinių ir antrinių žaliavų atliekų surinkimo konteinerių aikštelė Nr. 220 prie Pylimo g. 9 Vilnius		
1.1. plotas*	m ²	12,45
1.2. konteinerių skaičius	vnt.	4
11. Požeminių mišrių komunalinių ir antrinių žaliavų atliekų surinkimo konteinerių aikštelė Nr. 944 prie Krivių g. 35 Vilnius		
1.1. plotas*	m ²	12,45
1.2. konteinerių skaičius	vnt.	4
12. Požeminių mišrių komunalinių ir antrinių žaliavų atliekų surinkimo konteinerių aikštelė Nr. 948 prie Krivių g. 8 A Vilnius		
1.1. plotas*	m ²	12,45
1.2. konteinerių skaičius	vnt.	4
13. Požeminių mišrių komunalinių ir antrinių žaliavų atliekų surinkimo konteinerių aikštelė Nr. 954 prie Paupio g. 17 Vilnius		
1.1. plotas*	m ²	12,45
1.2. konteinerių skaičius	vnt.	4
14. Požeminių mišrių komunalinių ir antrinių žaliavų atliekų surinkimo konteinerių aikštelė Nr. 248 prie Šv. Stepono g.15 Vilnius		
1.1. plotas*	m ²	12,45
1.2. konteinerių skaičius	vnt.	4
15. Požeminių mišrių komunalinių ir antrinių žaliavų atliekų surinkimo konteinerių aikštelė Nr. 247 prie Plačioji g. 4 Vilnius		
1.1. plotas*	m ²	12,45
1.2. konteinerių skaičius	vnt.	4
16. Požeminių mišrių komunalinių ir antrinių žaliavų atliekų surinkimo konteinerių aikštelė Nr. 973 prie Gynėjų g. 14 Vilnius		
1.1. plotas*	m ²	12,45
1.2. konteinerių skaičius	vnt.	4
17. Požeminių mišrių komunalinių ir antrinių žaliavų atliekų surinkimo konteinerių aikštelė Nr. 225 prie Vingrių g. 21B Vilnius		
1.1. plotas*	m ²	12,45
1.2. konteinerių skaičius	vnt.	4
18. Požeminių mišrių komunalinių ir antrinių žaliavų atliekų surinkimo konteinerių aikštelė Nr. 476 prie Basanavičiaus g. 37 Vilnius		
1.1. plotas*	m ²	12,45
1.2. konteinerių skaičius	vnt.	4
19. Požeminių mišrių komunalinių ir antrinių žaliavų atliekų surinkimo konteinerių aikštelė Nr. 983 prie Šaltinių g. 17 Vilnius		
1.1. plotas*	m ²	15,50
1.2. konteinerių skaičius	vnt.	4
20. Požeminių mišrių komunalinių ir antrinių žaliavų atliekų surinkimo konteinerių aikštelė Nr. 1125 prie V. Kudirkos g. 9 Vilnius		
1.1. plotas*	m ²	12,45
1.2. konteinerių skaičius	vnt.	4
21. Požeminių mišrių komunalinių ir antrinių žaliavų atliekų surinkimo konteinerių aikštelė Nr. 970 prie Jasinskio g. 1 Vilnius		
1.1. plotas*	m ²	12,45
1.2. konteinerių skaičius	vnt.	4
22. Požeminių mišrių komunalinių ir antrinių žaliavų atliekų surinkimo konteinerių aikštelė Nr. 950 prie Filaretų g.17B Vilnius		
1.1. plotas*	m ²	13,70
1.2. konteinerių skaičius	vnt.	4

Objekto numeris:	Lapas	Lapy	Laida
AR-2019-VA-AP-BD-BSR	2	3	0

23. Požeminių mišrių komunalinių ir antrinių žaliavų atliekų surinkimo konteinerių aikštelė Nr. 966 prie Lukiškių g. 9 Vilnius		
1.1. plotas*	m ²	12,45
1.2. konteinerių skaičius	vnt.	4
24. Požeminių mišrių komunalinių ir antrinių žaliavų atliekų surinkimo konteinerių aikštelė Nr. 974 prie Aludarių g. 1 Vilnius		
1.1. plotas*	m ²	16,55
1.2. konteinerių skaičius	vnt.	4
25. Požeminių mišrių komunalinių ir antrinių žaliavų atliekų surinkimo konteinerių aikštelė Nr. 245 prie Pylimo pr. 31 Vilnius		
1.1. plotas*	m ²	12,45
1.2. konteinerių skaičius	vnt.	4
26. Požeminių mišrių komunalinių ir antrinių žaliavų atliekų surinkimo konteinerių aikštelė Nr. 218 prie Kalinausko g.10 Vilnius		
1.1. plotas*	m ²	16,70
1.2. konteinerių skaičius	vnt.	4
27. Požeminių mišrių komunalinių ir antrinių žaliavų atliekų surinkimo konteinerių aikštelė Nr. 1024 prie Olandų g. 1 Vilnius		
1.1. plotas*	m ²	12,45
1.2. konteinerių skaičius	vnt.	4
28. Požeminių mišrių komunalinių ir antrinių žaliavų atliekų surinkimo konteinerių aikštelė Nr. 926 prie A. Juozapavičiaus g. 2 Vilnius		
1.1. plotas*	m ²	21,75
1.2. konteinerių skaičius	vnt.	4
29. Požeminių mišrių komunalinių ir antrinių žaliavų atliekų surinkimo konteinerių aikštelė Nr. 417 prie Savanorių pr. 11 Vilnius		
1.1. plotas*	m ²	12,45
1.2. konteinerių skaičius	vnt.	4
30. Požeminių mišrių komunalinių ir antrinių žaliavų atliekų surinkimo konteinerių aikštelė Nr. 1028 prie Naugarduko g. 24 Vilnius (aikštelė išskaidyta į dvi atskiras aikšteles po du konteinerius)		
Pirma aikštelė		
1.1. plotas*	m ²	7,9
1.2. konteinerių skaičius	vnt.	2
Antra aikštelė		
2.1. plotas*	m ²	8,15
2.2. konteinerių skaičius	vnt.	2
31. Požeminių mišrių komunalinių ir antrinių žaliavų atliekų surinkimo konteinerių aikštelė Nr. 947 prie Krivių g. 10 Vilnius		
1.1. plotas*	m ²	20,30
1.2. konteinerių skaičius	vnt.	4

* Žvaigždute pažymėti rodikliai apskaičiuojami vadovaujantis Nekilnojamojo turto kadastrinių matavimų ir kadastro duomenų surinkimo taisyklėmis, kurias tvirtina Lietuvos Respublikos žemės ūkio ministras. Baigus statybą ir atlikus kadastrinius matavimus šie rodikliai gali turėti neesminių nukrypimų [5.39].

Statinio projekto vadovas Aurimas Dališanskis, at. Nr.37930

(vardas, pavardė, parašas, kvalifikacijos atestato arba pažymos Nr., data)

Objekto numeris:	Lapas	Lapų	Laida
AR-2019-VA-AP-BD-BSR	3	3	0

PRIVALOMŲJŲ DOKUMENTŲ PROJEKTUI RENGTI IR PAGRINDINIŲ NORMATYVINIŲ DOKUMENTŲ, KURIAIS VADOVAUJANTIS PARENGTAS APRAŠAS SĄRAŠAS

Pagrindinių normatyvinių dokumentų, kuriais vadovaujantis parengtas aprašas, sąrašas:

Projektas yra parengtas vadovaujantis galiojančiais teisės aktais ir normatyviniais dokumentais pagal „Lietuvos Respublikoje galiojančių statybos verslą reglamentuojančių teisės aktų ir normatyvinių dokumentų rodyklę“.

Žemiau pateikiamas pagrindinių bendrųjų reikalavimų normatyvinių dokumentų sąrašas.

Techninių ir specialiųjų reikalavimų normatyviniai dokumentai:

1. Lietuvos Respublikos statybos įstatymas (2016 m. birželio 30 d. Nr. XII-2573);
2. Lietuvos Respublikos Saugomų teritorijų įstatymas (Nauja įstatymo redakcija nuo 2001-12-28: Nr. IX-628, 2001-12-04, Žin., 2001, Nr. 108-3902 (2001-12-28))
2. Lietuvos Respublikos nekilnojamojo kultūros paveldo apsaugos įstatymas (Nauja įstatymo redakcija nuo 2005-04-19: Nr. IX-2452, 2004-09-28, Žin., 2004, Nr. 153-5571 (2004-10-19))
3. LR aplinkos apsaugos įstatymas;
4. Lietuvos Respublikos atliekų tvarkymo įstatymas;
5. Valstybinis strateginis atliekų tvarkymo planas, patvirtintas Lietuvos Respublikos Vyriausybės 2002m. balandžio 12d. Nutarimu Nr. 519;
6. STR 1.01.02:2016 „Normatyviniai statybos techniniai dokumentai“;
7. STR 1.01.08:2002 „Statinio statybos rūšys“;
8. STR 1.04.02:2011 „Inžineriniai geologiniai ir geotechniniai tyrimai“;
9. STR 1.04.04:2017 „Statinio projektavimas, projekto ekspertizė“ (TAR, 2016-11-11, Nr. 26687);
10. STR 2.01.01(1):2005 „Esminis statinio reikalavimas. Mechaninis atsparumas ir pastovumas“;
11. STR 2.03.01:2001 „Statiniai ir teritorijos. Reikalavimai žmonių su negalia reikmėms“ (Valstybės žinios, 2010-05-06, Nr. 52-2582)
12. STR 2.01.01(3):1999 „Esminiai statinio reikalavimai. Higiena, sveikata, aplinkos apsauga“ (Žin., 2000, Nr. 8-215; 2002, Nr. 106-4776);
13. STR 2.01.01(4):2008 „Esminiai statinio reikalavimai. Naudojimo sauga“ (Žin., 2008, Nr. 1-34);

0	2020-01-20	Statybos leidimui gauti				
Laida	Išleidimo data	Laidos statusas. Keitimo priežastis (jei taikoma)				
Kval.pat v. dok. Nr.	 Giedraičių g. 93-18, LT-08214 Vilnius, tel.8 686 17835, El. paštas info@architekta.lt			Požeminių komunalinių ir antrinių žaliavų atliekų surinkimo konteinerių aikštelių Vilniaus mieste, Vilniaus m. sav.statybos projektas (Projektiniai pasiūlymai)		
	Pareigos	Vardas Pavardė	Parašas	Privalomųjų dokumentų projektui rengti ir pagrindinių normatyvinių dokumentų, kuriais vadovaujantis parengtas aprašas sąrašas	Laida	
37930	PV	A.Dališanskis			0	
A1363	PDV.	K. Bakanauskas				
LT	Užsakovas: UAB „VAATC“ Vilniaus atliekų tvarkymo centras			AR-2019-VA-AP-PP-NDS	Lapas 1	Lapų 1

BENDRASIS AIŠKINAMASIS RAŠTAS

1. PROJEKTO RENGIMO PAGRINDAS:

- Užduotis projektavimui, 2018 m.;
- Projektavimo darbams sutartis;
- Projektas yra parengtas vadovaujantis galiojančiais teisės aktais ir normatyviniais dokumentais pagal „Lietuvos Respublikoje galiojančių statybos verslą reglamentuojančių teisės aktų ir normatyvinių dokumentų rodyklę“.
- Lietuvos Respublikos statybos įstatymas (2016 m. birželio 30 d. Nr. XII-2573);
- Lietuvos Respublikos Saugomų teritorijų įstatymas (Nauja įstatymo redakcija nuo 2001-12-28:Nr. IX-628, 2001-12-04, Žin., 2001, Nr. 108-3902 (2001-12-28))
- Lietuvos Respublikos nekilnojamojo kultūros paveldo apsaugos įstatymas (Nauja įstatymo redakcija nuo 2005-04-19:Nr. IX-2452, 2004-09-28, Žin., 2004, Nr. 153-5571 (2004-10-19))
- LR aplinkos apsaugos įstatymas;
- Lietuvos Respublikos atliekų tvarkymo įstatymas;
- Valstybinis strateginis atliekų tvarkymo planas, patvirtintas Lietuvos Respublikos Vyriausybės 2002m. balandžio 12d.Nutarimu Nr. 519;
- VILNIAUS SENAMIESČIO (NEKILNOJAMOSIOS KULTŪROS VERTYBĖS UNIKALUS KODAS 16073, BUVĖS KODAS U1P) NEKILNOJAMOJO KULTŪROS PAVELDO APSAUGOS SPECIALUSIS PLANAS - TVARKYMO PLANAS
- VILNIAUS MIESTO BENDRASIS PLANAS.

Preliminari komunalinių atliekų surinkimo konteinerių aikštelių išdėstymo Vilniaus mieste schema

Vilniaus miesto savivaldybė plečia ir tobulina komunalinių atliekų surinkimo infrastruktūrą, sudarant geresnes sąlygas gyventojams rūšiuoti atliekas. Vykdomas projektas, kurio metu per 2018-2019 metus mieste bus pastatytos 759 požeminių arba pusiau požeminių konteinerių aikštelių, o jose – 3-5m3 talpos konteineriai, skirti mišrių komunalinių (likusių po rūšiavimo), plastiko, popieriaus, stiklo, maisto / virtuvės atliekų surinkimui. Vilniaus miesto savivaldybės administracijos direktoriaus 2017-06-02 įsakymu Nr. 30-1330 patvirtinta Preliminari komunalinių atliekų surinkimo konteinerių aikštelių išdėstymo Vilniaus mieste schema, kurią parengė SĮ „Vilniaus planas“.

Susipažinti su schema galima Vilniaus interneto svetainėje vilnius.lt → Žemėlapiai → Miesto tvarkymas → Sluoksniai (ekrano viršuje kairėje) → Atliekų tvarkymas (pažymėti varnelės prie „Suplanuotos atliekų konteinerių aikštelių“; „Aikštelių aptarnaujami pastatai“, „Atliekų išvežimo aptarnavimo zonos“) → Vietos paieška (ekrano viršuje dešinėje) → įvesti adresą.

<https://maps.vilnius.lt/miesto-tvarkymas#layers>

<https://vilnius.lt/lt/2018/07/26/vilniuje-pradedama-pletoti-pozeminiu-atlieku-konteineriu-sistema-pristatytos-naujos-aiksteles/>

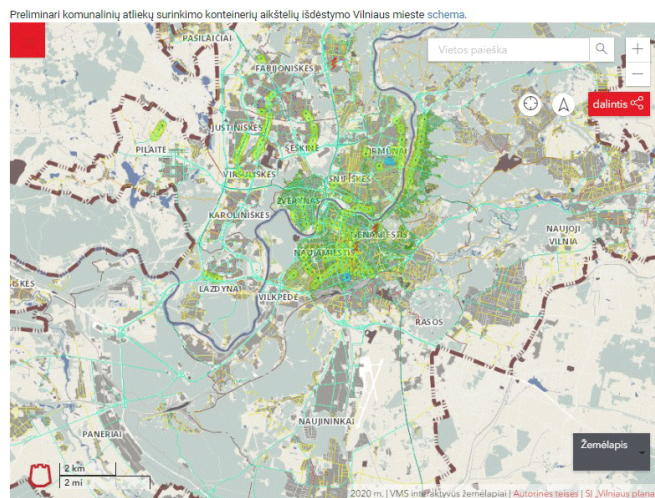

Preliminari komunalinių atliekų surinkimo konteinerių aikštelių išdėstymo Vilniaus mieste schema.

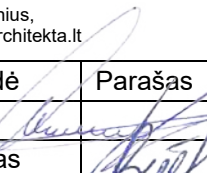
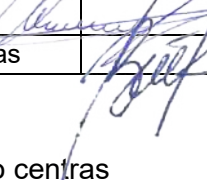
0	2020-01-20	Statybos leidimui gauti		
Laida	Išleidimo data	Laidos statusas. Keitimo priežastis (jei taikoma)		
Kval.pat v. dok. Nr.	 Giedraičių g. 93-18, LT-08214 Vilnius, tel.8 686 17835, El. paštas info@architekta.lt			Požeminių komunalinių ir antrinių žaliavų atliekų surinkimo konteinerių aikštelių Vilniaus mieste, Vilniaus m. sav.statybos projektas
	Pareigos	Vardas Pavardė	Parašas	Laida
37930	PV	A.Dališanskis		Bendrasis aiškinamasis raštas
A1363	PDV.	K. Bakanauskas		
LT	Užsakovas: UAB „VAATC“ Vilniaus atliekų tvarkymo centras			AR-2019-VA-AP-PP-BAR
	Lapas	Lapų		
	1	80		

Projektuojamos aikštelės:

1. Kauno g.7 A Vilnius, aikštelės Nr.241;
2. Algirdo g.12 Vilnius, aikštelės Nr.510;
3. Šviesos g.4 Vilnius, aikštelės Nr.543;
4. K.M.Čiurlionio g.30 Vilnius, aikštelės Nr.486;
5. Odminių g.1 Vilnius, aikštelės Nr.1181;
6. Vilniaus g.39 Vilnius, aikštelės Nr.221;
7. A.Goštauto g.1 Vilnius, aikštelės Nr.956;
8. J.Savickio g. 4 Vilnius, aikštelės Nr.969;
9. A.Smetonos g.8 Vilnius, aikštelės Nr.169;
10. Pylimo g.9 Vilnius, aikštelės Nr.220;
11. Krivių g. 35 Vilnius, aikštelės Nr.944;
12. Krivių g.8 A Vilnius, aikštelės Nr.948;
13. Paupio g.17 Vilnius, aikštelės Nr.954;
14. Šv. Stepono g.15 Vilnius, aikštelės Nr.248;
15. Plačioji g. 4 Vilnius, aikštelės Nr.247;
16. Gynėjų g.14 Vilnius, aikštelės Nr.973;
17. Vingrių g.21B Vilnius, aikštelės Nr.225;
18. Basanavičiaus g.37 Vilnius, aikštelės Nr.476;
19. Šaltinių g.17 Vilnius, aikštelės Nr.983;
20. V. Kudirkos g.9 Vilnius, aikštelės Nr.1125;
21. Jasinskio g.1 Vilnius, aikštelės Nr.970;
22. Filaretų g.17B Vilnius, aikštelės Nr.950;
23. Lukiškių g.9 Vilnius, aikštelės Nr.966;
24. Aludarių g. 1 Vilnius, aikštelės Nr.974;
25. Pylimo pr. 31 Vilnius, aikštelės Nr.245;
26. Kalinausko g.10 Vilnius, aikštelės Nr.218;
27. Olandų g. 1 Vilnius, aikštelės Nr.1024;
28. A.Juozapavičiaus g. 2 Vilnius, aikštelės Nr.926;
29. Savanorių pr.11 Vilnius, aikštelės Nr.417;
30. Naugarduko g.24 Vilnius, aikštelės Nr.1028;
31. Krivių g. 10 Vilnius, aikštelės Nr.947;

1. Kauno g.7 A Vilnius, aikštelės Nr.241;

BENDRIEJI DUOMENYS

Statybos adresas:	Kauno g. 7, Vilnius.;
Teritorija:	Kauno g. 7, Vilnius.; Vilniaus miesto istorinė dalis, vad. Naujamiesčiu (kodas 33653); Vilniaus senojo miesto ir priemiesčių archeologinė vietovė (kodas 25504);
Projekto pavadinimas	Požeminių komunalinių ir antrinių žaliavų atliekų surinkimo konteinerių aikštelių Vilniaus mieste, Vilniaus m. sav., statybos projektas
Užsakovas	UAB „VAATC“ Kodas Juridinių asmenų registre 181705485 Lvovo g. 89-75, LT-08104 Vilnius Tel.: (8 5) 213 03 97; Faksas: (8 5) 233 32 54, El. paštas: info@vaatc.lt
Sklypas, skl. kad. nr.	Nesuformuoti sklypai, Valstybinė žemė
Projekto rengimo etapas	Statybos projektas (supaprastintas projektas)
Projektuotojas	UAB “Architekta” Giedraičių g. 93-18, LT-08214 Vilnius, tel.8 686 17835, El. paštas info@architekta.lt

STATYBOS VIETOS

Kauno g. 7, Vilnius.;

Įrenginių montavimo zona yra ubanizuotoje miesto dalyje, Kauno gatvėje. Prie pat konteinerių aikštelės vietos yra antžeminė automobilių parkavimo aikštelė.

AR-2019-VA-AP-PP-BAR	lapas	lapų	laida
	2	80	0

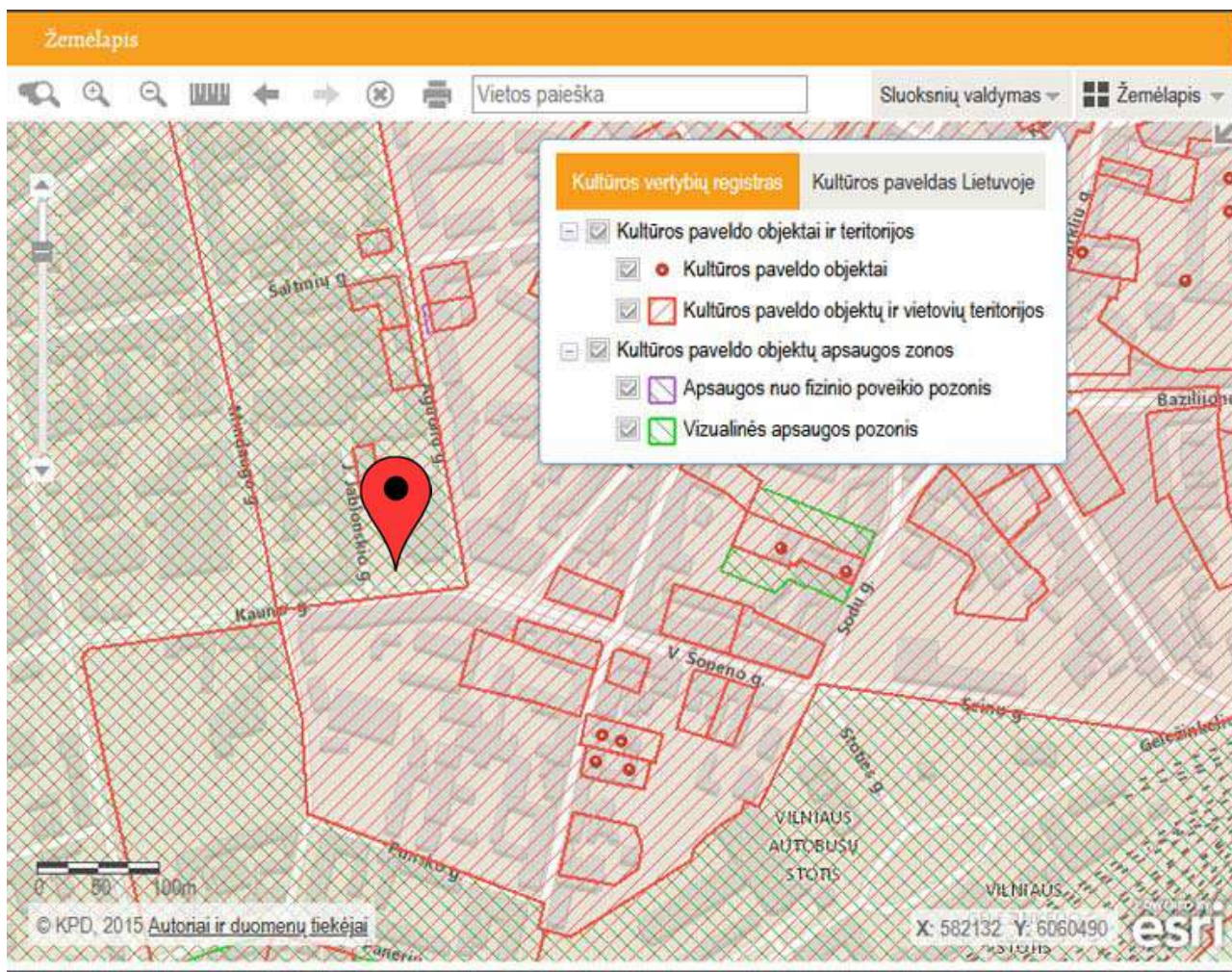

Situacijos schema

NEKILNOJAMŲJŲ KULTŪROS VERTYBIŲ APSAUGOS REIKALAVIMAI :

Įrenginių įrengimo (montavimo) vieta patenka į kultūros paveldo zoną:

1. Vilniaus miesto istorinė dalis, vad. Naujamiesčiu (kodas 33653);

Unikalus objekto kodas: 33653

Pilnas pavadinimas: Vilniaus miesto istorinė dalis, vad. Naujamiesčiu

Adresas: Vilniaus miesto sav., Vilniaus m.,

Įregistravimo registre data: 2010-04-21

Statusas: Registrinis

Objekto reikšmingumo lygmuo yra: Nacionalinis

Rūšis: Nekilnojamasis

Teritorijos: KVR objektas: 3010486.00 kv. m

Vertybė pagal sandarą: Vietovė

Seni kodai: Nr. laikinosios apskaitos sąraše: 101

Nr. Lietuvos Respublikos kultūros paminklų sąraše: UV70

Amžius: XVII a. pr. - XX a. II p.

Vertingųjų savybių pobūdis:

Archeologinis (lemiantis reikšmingumą);

Architektūrinis (lemiantis reikšmingumą unikalus);

Istorinis (lemiantis reikšmingumą svarbus);

Kraštovaizdžio;

Urbanistinis (lemiantis reikšmingumą retas);

Želdynų (lemiantis reikšmingumą svarbus);

Poveikis vertingoms sąvybėms:

Aikštelės įrengimas neįtakoja, nedisonuoja ir nedaro vizualaus poveikio Vilniaus miesto istorinė

AR-2019-VA-AP-PP-BAR	lapas	lapų	laida
	3	80	0

daliai, vad. Naujamiesčiu. Konteineriai atliekoms yra požeme, virš žemės paviršiau bus keturios stačiakampio formos kolonos (70cm x 70cm x 98cm) su atidaromais elementais, per kuriuos bus įmetomos buitinės atliekos. Įrenginiai virš žemės paviršiaus bus tik 98cm. Įrenginių (virš žemės paviršiaus dalis) yra šviesiai pilkos spalvos, kuri susilieja su aplinkinių namų architektūra.

Gretimbės

Namas

Unikalus objekto kodas :10619

Adresas: Vilniaus miesto sav., Vilniaus m., Jono Jablonskio g. 3

Statusas: Registrinis

Objekto reikšmingumo lygmuo yra: Vietinis

Rūšis: Nekilnojamasis

Teritorijos: KVR objektas: 631.00 kv. m

Vertybė pagal sandarą: Pavienis objektas

Amžius: XX a. pr.; rekonstruotas 1949 m.

Vertingųjų savybių pobūdis:

Archeologinis (lemiantis reikšmingumą);

Architektūrinis (lemiantis reikšmingumą tipiškas);

Istorinis (nenurodytas);

Poveikis vertingoms sąvybėms:

Įrenginių montavimas neįtakoja, nedisonuoja ir nedaro vizualaus poveikio saugomam Namų kompleksu. Konteineriai atliekoms yra požeme, virš žemės paviršiau bus keturios stačiakampio formos kolonos (70cm x 70cm x 98cm) su atidaromais elementais, per kuriuos bus įmetomos buitinės atliekos. Įrenginiai virš žemės paviršiaus bus tik 98cm.

Įrenginių (virš žemės paviršiaus dalis) yra šviesiai pilkos spalvos, kuri susilieja su aplinkinių namų architektūra.

Įrenginių montavimo vietoje atlikti žvalgomieji archeologiniai tyrimai.

2. Algirdo g.12 Vilnius, aikštelės Nr.510;

BENDRIEJI DUOMENYS

Statybos adresas:	Algirdo g.12 Vilnius;
Teritorija:	Algirdo g.12 Vilnius; Vilniaus miesto istorinė dalis, vad. Naujamiesčiu (kodas 33653); Vilniaus senamiestis <i>Vizualinės apsaugos pozonis</i>
Projekto pavadinimas	Požeminių komunalinių ir antrinių žaliavų atliekų surinkimo konteinerių aikštelių Vilniaus mieste, Vilniaus m. sav., statybos projektas
Užsakovas	UAB „VAATC“ Kodas Juridinių asmenų registre 181705485 Lvovo g. 89-75, LT-08104 Vilnius Tel.: (8 5) 213 03 97; Faksas: (8 5) 233 32 54, El. paštas: info@vaatc.lt
Sklypas, skl. kad. nr.	Nesuformuoti sklypai, Valstybinė žemė
Projekto rengimo etapas	Statybos projektas (supaprastintas projektas)
Projektuotojas	UAB "Architekta" Giedraičių g. 93-18, LT-08214 Vilnius, tel.8 686 17835, El. paštas info@architekta.lt

AR-2019-VA-AP-PP-BAR	lapas	lapų	laida
	4	80	0

STATYBOS VIETOS

Algirdo g. 12, Vilnius.;

Įrenginių montavimo zona yra ubanizuotoje miesto dalyje, Algirdo gatvėje. Prie pat konteinerių įrengimo vietos yra įvažiavimas į daugiabučių gyvenamųjų namų komplekso kiemą. Suprojektuota aikštelė išlaiko sanitarinė apsaugos zona nuo pastatų langų 10metrų.

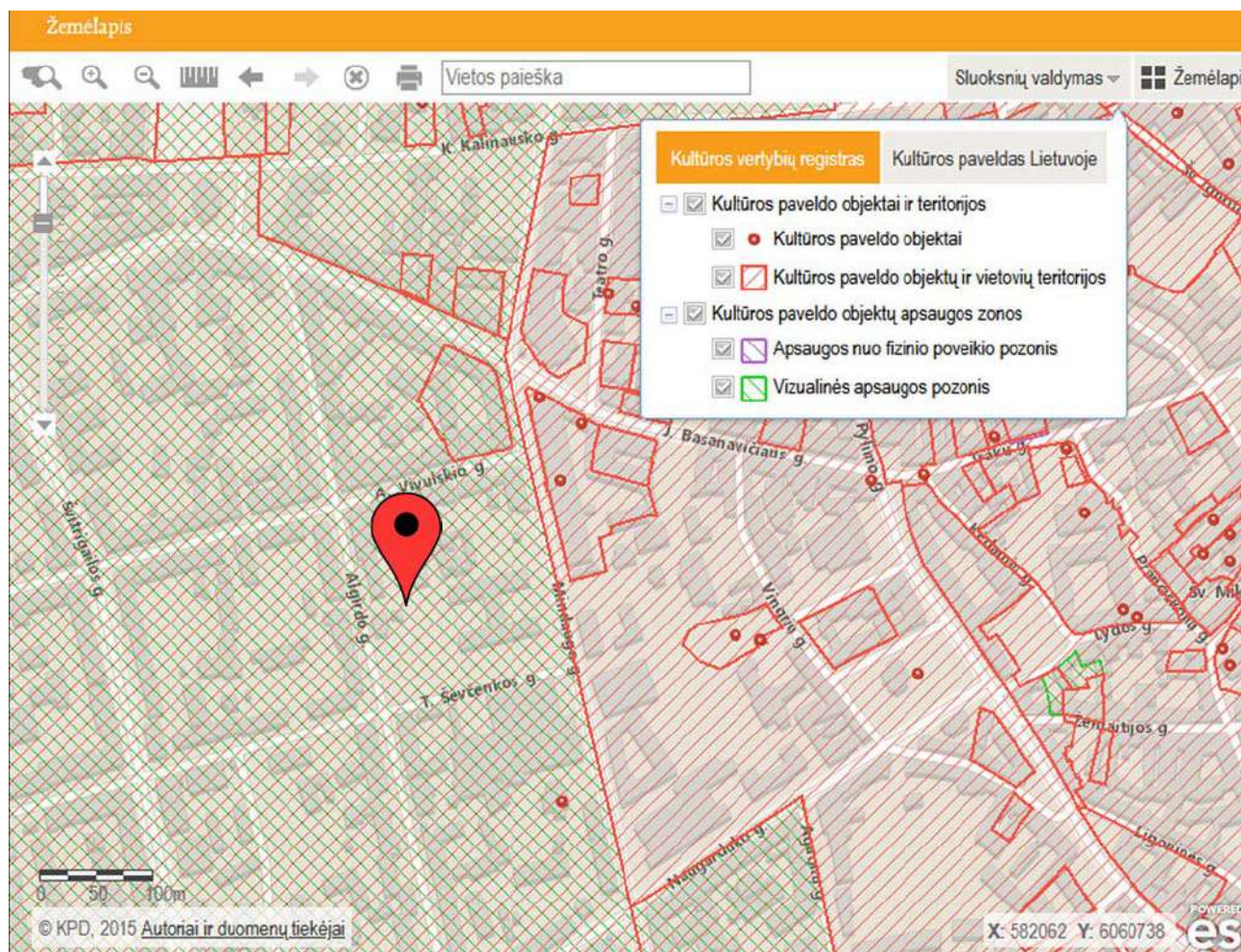

Situacijos schema

1.Vilniaus miesto istorinė dalis, vad. Naujamiesčiu (kodas 33653);

Unikalus objekto kodas: 33653

Pilnas pavadinimas: Vilniaus miesto istorinė dalis, vad. Naujamiesčiu

Adresas: Vilniaus miesto sav., Vilniaus m.,

Įregistravimo registre data: 2010-04-21

Statusas: Registrinis

Objekto reikšmingumo lygmuo yra: Nacionalinis

Rūšis: Nekilnojamasis

Teritorijos: KVR objektas: 3010486.00 kv. m

Vertybė pagal sandarą: Vietovė

Seni kodai: Nr. laikinosios apskaitos sąraše: 101

Nr. Lietuvos Respublikos kultūros paminklų sąraše: UV70

Amžius: XVII a. pr. - XX a. II p.

Vertingųjų savybių pobūdis: Archeologinis (lemiantis reikšmingumą);
Architektūrinis (lemiantis reikšmingumą unikalus);
Istorinis (lemiantis reikšmingumą svarbus);
Kraštovaizdžio;

AR-2019-VA-AP-PP-BAR	lapas	lapų	laida
	5	80	0

Urbanistinis (lemiantis reikšmingumą retas);
Želdynų (lemiantis reikšmingumą svarbus);

Poveikis vertingoms sąvybėms:

Konteineriai atliekoms yra požeme, virš žemės paviršiau bus keturios stačiakampio formos kolonos (70cm x 70cm x 98cm) su atidaromais elementais, per kuriuos bus įmetomos buitinės atliekos. Įrenginiai virš žemės paviršiaus bus tik 98cm.

Įrenginių (virš žemės paviršiaus dalis) yra šviesiai pilkos spalvos, kuri susilieja su aplinkinių namų architektūra.

Įrenginių montavimo vietoje atlikti žvalgomieji archeologiniai tyrimai.

3. Šviesos g.4 Vilnius, aikštelės Nr.543;

BENDRIEJI DUOMENYS

Statybos adresas:	Šviesioji g. 4, Vilnius.;
Teritorija:	Šviesioji g. 4, Vilnius.; Vilniaus miesto istorinė dalis, vad. Naujamiesčiu (kodas 33653); Vilniaus senamiestis Vizualinės apsaugos pozonis
Projekto pavadinimas	Požeminių komunalinių ir antrinių žaliavų atliekų surinkimo konteinerių aikštelių Vilniaus mieste, Vilniaus m. sav., statybos projektas
Užsakovas	UAB „VAATC“ Kodas Juridinių asmenų registre 181705485 Lvovo g. 89-75, LT-08104 Vilnius Tel.: (8 5) 213 03 97; Faksas: (8 5) 233 32 54, El. paštas: info@vaatc.lt
Sklypas, skl. kad. nr.	Nesuformuoti sklypai, Valstybinė žemė
Projekto rengimo etapas	Statybos projektas (supaprastintas projektas)
Projektuotojas	UAB "Architekta" Giedraičių g. 93-18, LT-08214 Vilnius, tel.8 686 17835, El. paštas info@architekta.lt

STATYBOS VIETOS

Šviesioji g. 4, Vilnius.;

Įrenginių montavimo zona yra ubanizuotoje miesto dalyje, Šviesiojoje gatvėje.

Netoliese konteinerių aiktelės vietos yra antžeminė automobilių parkavimo aikštelė.

AR-2019-VA-AP-PP-BAR	lapas	lapų	laida
	6	80	0

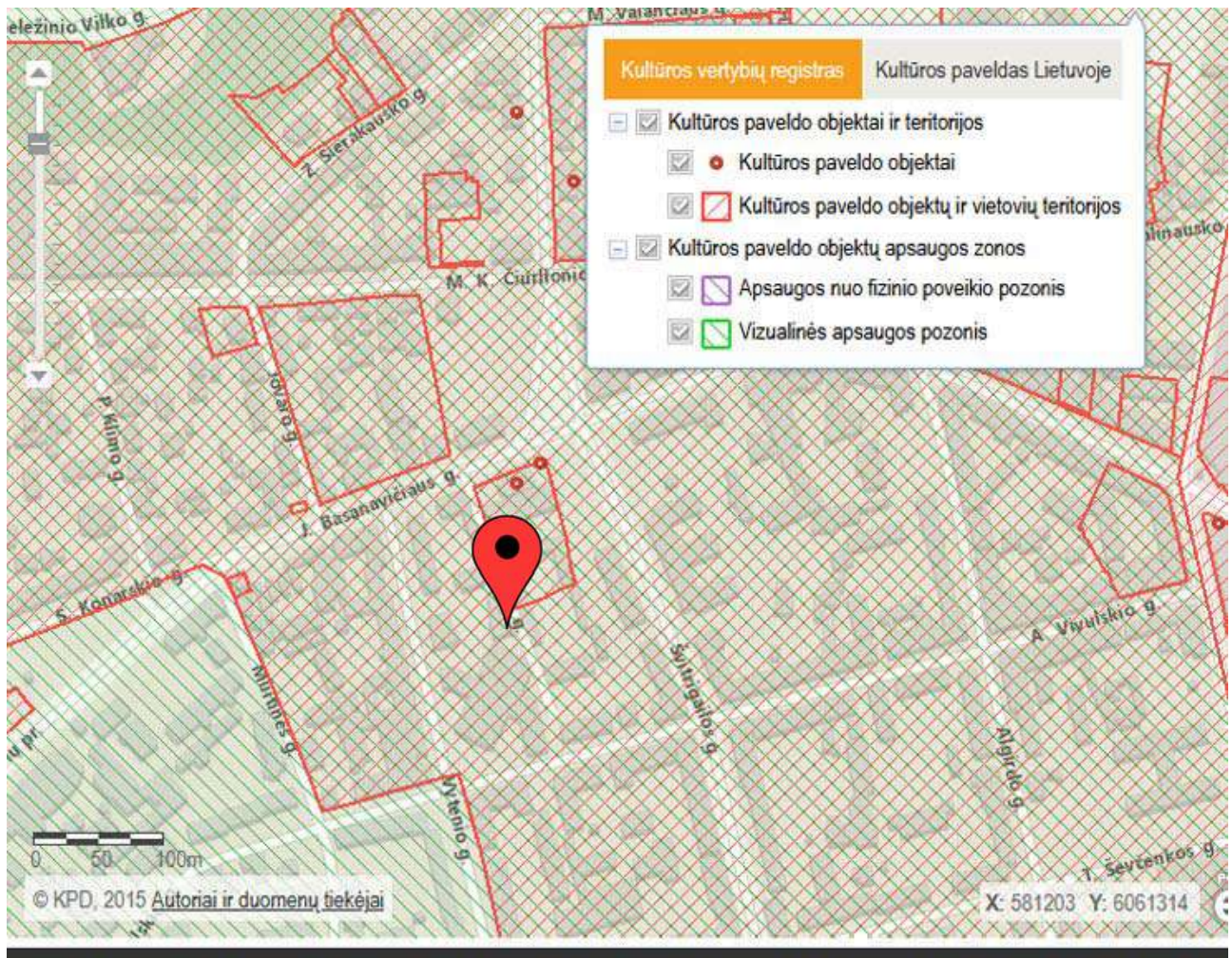

Situacijos schema

NEKILNOJAMŲJŲ KULTŪROS VERTYBIŲ APSAUGOS REIKALAVIMAI :

Įrenginių įrengimo (montavimo) vieta patenka į kultūros paveldo zoną:

1.Vilniaus miesto istorinė dalis, vad. Naujamiesčiu (kodas 33653);

Unikalus objekto kodas: 33653

Pilnas pavadinimas: Vilniaus miesto istorinė dalis, vad. Naujamiesčiu

Adresas: Vilniaus miesto sav., Vilniaus m.,

Įregistravimo registre data: 2010-04-21

Statusas: Registrinis

Objekto reikšmingumo lygmuo yra: Nacionalinis

Rūšis: Nekilnojamasis

Teritorijos: KVR objektas: 3010486.00 kv. m

Vertybė pagal sandarą: Vietovė

Seni kodai: Nr. laikinosios apskaitos sąraše: 101

Nr. Lietuvos Respublikos kultūros paminklų sąraše: UV70

Amžius: XVII a. pr. - XX a. II p.

Vertingųjų savybių pobūdis:

Archeologinis (lemiantis reikšmingumą);

Architektūrinis (lemiantis reikšmingumą unikalus);

Istorinis (lemiantis reikšmingumą svarbus);

Kraštovaizdžio;

Urbanistinis (lemiantis reikšmingumą retas);

Želdynų (lemiantis reikšmingumą svarbus);

Poveikis vertingoms sąvybėms:

Aikštelės įrengimas neįtakoja, nedisonuoja ir nedaro vizualaus poveikio Vilniaus miesto istorinė

AR-2019-VA-AP-PP-BAR	lapas	lapų	laida
	7	80	0

daliai, vad. Naujamiesčiu. Konteineriai atliekoms yra požeme, virš žemės paviršiau bus keturios stačiakampio formos kolonos (70cm x 70cm x 98cm) su atidaromais elementais, per kuriuos bus įmetomos buitinės atliekos. Įrenginiai virš žemės paviršiaus bus tik 98cm. Įrenginių montavimo vieta nepatenka į saugomas panoramas. Įrenginių (virš žemės paviršiaus dalis) yra šviesiai pilkos spalvos, kuri susilieja su aplinkinių namų architektūra. Įrenginiai nedaro vizualinės taršos aplinkos vertingosioms savybėms.

Gretimybės

Statinių kompleksas

Unikalus objekto kodas : 30728

Adresas: Vilniaus miesto sav., Vilniaus m., J. Basanavičiaus g. 36 / Vilniaus miesto sav., Šviesos g. 2A

Statusas: Registrinis

Objekto reikšmingumo lygmuo yra: Vietinis

Rūšis: Nekilnojamas

Teritorijos: KVR objektas: 5610.00 kv. m

Vertybė pagal sandarą: Kompleksas

Autorius: Architektai A. Bykovskis, inž. Vitoldas Maksimovičius.

Kompleksą sudaro:

1. Statinių komplekso administracinis pastatas (12680);
2. Statinių komplekso namas (30729);
3. Statinių komplekso tvora su vartais (30730);

Vertingųjų savybių pobūdis:

- Architektūrinis (lemiantis reikšmingumą svarbus);
- Želdynų (lemiantis reikšmingumą tipišką);

Poveikis vertingoms savybėms:

Įrenginių montavimas neįtakoja, nedisonuoja ir nedaro vizualaus poveikio saugomam Namų kompleksu. Konteineriai atliekoms yra požeme, virš žemės paviršiau bus keturios stačiakampio formos kolonos (70cm x 70cm x 98cm) su atidaromais elementais, per kuriuos bus įmetomos buitinės atliekos. Įrenginiai virš žemės paviršiaus bus tik 98cm.

Įrenginių (virš žemės paviršiaus dalis) yra šviesiai pilkos spalvos, kuri susilieja su aplinkinių namų architektūra.

Įrenginių montavimo vietoje atlikti žvalgomieji archeologiniai tyrimai.

4. K.M.Čiurlionio g.30 Vilnius, aikštelės Nr.486;

BENDRIEJI DUOMENYS

Statybos adresas:	M.K. Čiurlionio g.30 Vilnius;
Teritorija:	M.K. Čiurlionio g.30 Vilnius; Vilniaus miesto istorinė dalis, vad. Naujamiesčiu (kodas 33653) Vilniaus senamiestis <i>Vizualinės apsaugos pozonis</i>
Projekto pavadinimas	Požeminių komunalinių ir antrinių žaliavų atliekų surinkimo konteinerių aikštelių Vilniaus mieste, Vilniaus m. sav., statybos projektas
Užsakovas	UAB „VAATC“ Kodas Juridinių asmenų registre 181705485 Lvovo g. 89-75, LT-08104 Vilnius Tel.: (8 5) 213 03 97; Faksas: (8 5) 233 32 54,

AR-2019-VA-AP-PP-BAR	lapas	lapų	laida
	8	80	0

	El. paštas: info@vaatc.lt
Sklypas, skl. kad. nr.	Nesuformuoti sklypai, Valstybinė žemė
Projekto rengimo etapas	Statybos projektas (supaprastintas projektas)
Projektuotojas	UAB "Architekta" Giedraičių g. 93-18, LT-08214 Vilnius, tel.8 686 17835, El. paštas info@architekta.lt

STATYBOS VIETOS

M.K. Čiurlionio g. 30, Vilnius.;

Įrenginių montavimo zona yra ubanizuotoje miesto dalyje, M.K. Čiurlionio gatvėje. Šalia yra tokie pastatai ir statiniai kaip: Jovaro, Pohuliankos kolonijos pastatų kompleksas, VU Gamtos mokslų fakulteto ir VU Medicinos fakulteto pastatų kompleksas.

Suprojektuota aikštelė išlaiko sanitarinė apsaugos zona nuo pastatų langų 10metrų.

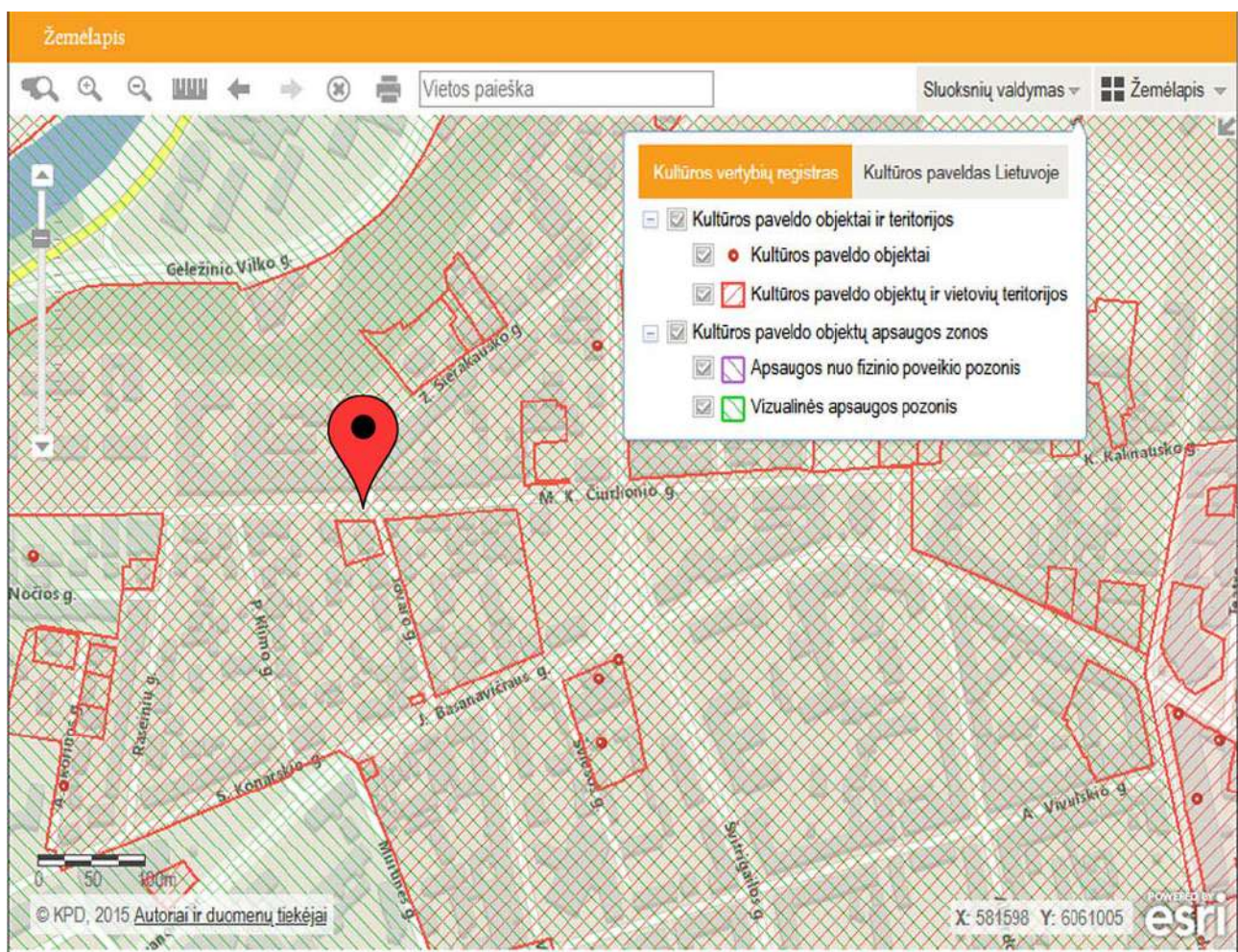

Situacijos schema

Vilniaus miesto istorinė dalis, vad. Naujamiesčiu

Unikalus objekto kodas: 33653

Pilnas pavadinimas: Vilniaus miesto istorinė dalis, vad. Naujamiesčiu

Adresas: Vilniaus miesto sav., Vilniaus m.,

Įregistravimo registre data: 2010-04-21

Statusas: Registrinis

Objekto reikšmingumo lygmuo yra: Nacionalinis

Rūšis: Nekilnojamasis

Teritorijos: KVR objektas: 3010486.00 kv. m

Vertybė pagal sandarą: Vietovė

Seni kodai: Nr. laikinosios apskaitos sąraše: 101

AR-2019-VA-AP-PP-BAR	lapas	lapų	laida
	9	80	0

Amžius: XVII a. pr. - XX a. II p.

Vertingųjų savybių pobūdis:

- Archeologinis (lemiantis reikšmingumą);
- Architektūrinis (lemiantis reikšmingumą unikalus);
- Istorinis (lemiantis reikšmingumą svarbus);
- Kraštovaizdžio;
- Urbanistinis (lemiantis reikšmingumą retas);
- Želdynų (lemiantis reikšmingumą svarbus);

Poveikis vertingoms sąvybėms:

Konteineriai atliekoms yra požeme, virš žemės paviršiau bus keturios stačiakampio formos kolonos (70cm x 70cm x 98cm) su atidaromais elementais, per kuriuos bus įmetomos buitinės atliekos. Įrenginiai virš žemės paviršiaus bus tik 98cm.

Įrenginių montavimo vieta nepatenka į saugomas panoramas.

Įrenginių (virš žemės paviršiaus dalis) yra šviesiai pilkos spalvos, kuri susilieja su aplinkinių namų architektūra.

Gretimybės

Objektas: Namas

Unikalus objekto kodas: 16902

Pilnas pavadinimas: Namas

Adresas: Vilniaus miesto sav., Vilniaus m., Jovaro g. 12

Įregistravimo registre data: 1993-07-13

Statusas: Registrinis

Objekto reikšmingumo lygmuo yra: Vietinis

Rūšis: Nekilnojamasis

Teritorijos KVR objektas: 1273.00 kv. m

Vertybė pagal sandarą: Pavienis objektas

Amžius: statytas 1932 m., restauruotas 2010 m.; autorius inž. Janas Lukaševičius, restauracijos autorė architektė Irena Balaišienė

Teritorijos KVR objektas: 1273.00 kv. m

Vizualinės apsaugos pozonis: 3821.00 kv. m

Vertingųjų savybių pobūdis: Architektūrinis (lemiantis reikšmingumą svarbus);

Poveikis vertingoms sąvybėms:

Konteineriai atliekoms yra požeme, virš žemės paviršiau bus keturios stačiakampio formos kolonos (70cm x 70cm x 98cm) su atidaromais elementais, per kuriuos bus įmetomos buitinės atliekos. Įrenginiai virš žemės paviršiaus bus tik 98cm.

Įrenginių montavimo vieta nepatenka į saugomas panoramas.

Įrenginių (virš žemės paviršiaus dalis) yra šviesiai pilkos spalvos, kuri susilieja su aplinkinių namų architektūra.

Įrenginių montavimo vietoje atlikti žvalgomieji archeologiniai tyrimai.

Objektas: Jovaro, Pohuliankos kolonijos pastatų kompleksas

Unikalus objekto kodas: 30980

Pilnas pavadinimas: Jovaro, Pohuliankos kolonijos pastatų kompleksas

Adresas: Vilniaus miesto sav., Vilniaus m., M. K. Čiurlionio g.

Įregistravimo registre data: 2006-10-27

Statusas: Registrinis

Objekto reikšmingumo lygmuo yra: Regioninis

Rūšis: Nekilnojamasis

Vertybė pagal sandarą: Kompleksas

AR-2019-VA-AP-PP-BAR	lapas	lapų	laida
	10	80	0

Kompleksą sudaro:

1. Jovaro, Pohuliankos kolonijos pastatų komplekso namas (30981);
2. Jovaro, Pohuliankos kolonijos pastatų komplekso namas (30983);
3. Jovaro, Pohuliankos pastatų komplekso namas (30984);
4. Jovaro, Pohuliankos kolonijos pastatų komplekso namas (30985);
5. Jovaro, Pohuliankos kolonijos pastatų komplekso namas (30986);
6. Jovaro, Pohuliankos kolonijos pastatų komplekso namas (30987);
7. Jovaro, Pohuliankos kolonijos pastatų komplekso namas (30988);
8. Jovaro, Pohuliankos kolonijos pastatų komplekso namas (30989);
9. Jovaro, Pohuliankos kolonijos pastatų komplekso namas (30990);
10. Jovaro, Pohuliankos kolonijos pastatų komplekso namas (30991);
11. Jovaro, Pohuliankos kolonijos pastatų komplekso namas (30992);
12. Jovaro, Pohuliankos kolonijos pastatų komplekso namas (30993);
13. Jovaro, Pohuliankos kolonijos pastatų komplekso tryliktas namas (30994);
14. Jovaro, Pohuliankos kolonijos pastatų komplekso namas (30995);
15. Jovaro, Pohuliankos kolonijos pastatų komplekso namas (30996);
16. Jovaro, Pohuliankos kolonijos pastatų komplekso namas (30997);
17. Jovaro, Pohuliankos kolonijos pastatų komplekso namas (30998);
18. Jovaro, Pohuliankos kolonijos pastatų komplekso namas (30999);
19. Jovaro, Pohuliankos kolonijos pastatų komplekso namas (31000);

Teritorijos: KVR objektas: 16940.00 kv. m**Vertingųjų savybių pobūdis:**

- Architektūrinis (lemiantis reikšmingumą retas);
- Istorinis (lemiantis reikšmingumą svarbus);
- Urbanistinis (lemiantis reikšmingumą unikalus);

Poveikis vertingoms sąvybėms:

Konteineriai atliekoms yra požeme, virš žemės paviršiau bus keturios stačiakampio formos kolonos (70cm x 70cm x 98cm) su atidaromais elementais, per kuriuos bus įmetomos buitinės atliekos. Įrenginiai virš žemės paviršiaus bus tik 98cm.

Įrenginių montavimo vieta nepatenka į saugomas panoramas.

Įrenginių (virš žemės paviršiaus dalis) yra šviesiai pilkos spalvos, kuri susilieja su aplinkinių namų architektūra.

Įrenginių montavimo vietoje atlikti žvalgomieji archeologiniai tyrimai.

5. Odminių g.1 Vilnius, aikštelės Nr.1181;**BENDRIEJI DUOMENYS**

Statybos adresas:	Odminių g.1, Vilnius.;
Teritorija:	Odminių g.1, Vilnius; Vilniaus senamiestis (kodas 16073); Vilniaus senojo miesto ir priemiesčių archeologinė vietovė (kodas 25504).
Projekto pavadinimas	Požeminių komunalinių ir antrinių žaliavų atliekų surinkimo konteinerių aikštelių Vilniaus mieste, Vilniaus m. sav., statybos projektas
Užsakovas	UAB „VAATC“ Kodas Juridinių asmenų registre 181705485 Lvovo g. 89-75, LT-08104 Vilnius Tel.: (8 5) 213 03 97; Faksas: (8 5) 233 32 54, El. paštas: info@vaatc.lt
Sklypas, skl. kad. nr.	Nesuformuoti sklypai, Valstybinė žemė

AR-2019-VA-AP-PP-BAR	lapas	lapų	laida
	11	80	0

Projekto rengimo etapas	Statybos projektas (supaprastintas projektas)
Projektuotojas	UAB "Architekta" Giedraičių g. 93-18, LT-08214 Vilnius, tel.8 686 17835, El. paštas info@architekta.lt

STATYBOS VIETOS

Odminių g.1, Vilnius.;

Įrenginių montavimo zona yra ubanizuotoje miesto dalyje, Odminių gatvėje šalia Arkikatedros bazikilos aikštės. Prie pat konteinerių aiktelės vietos yra Odminių skvėro zona.

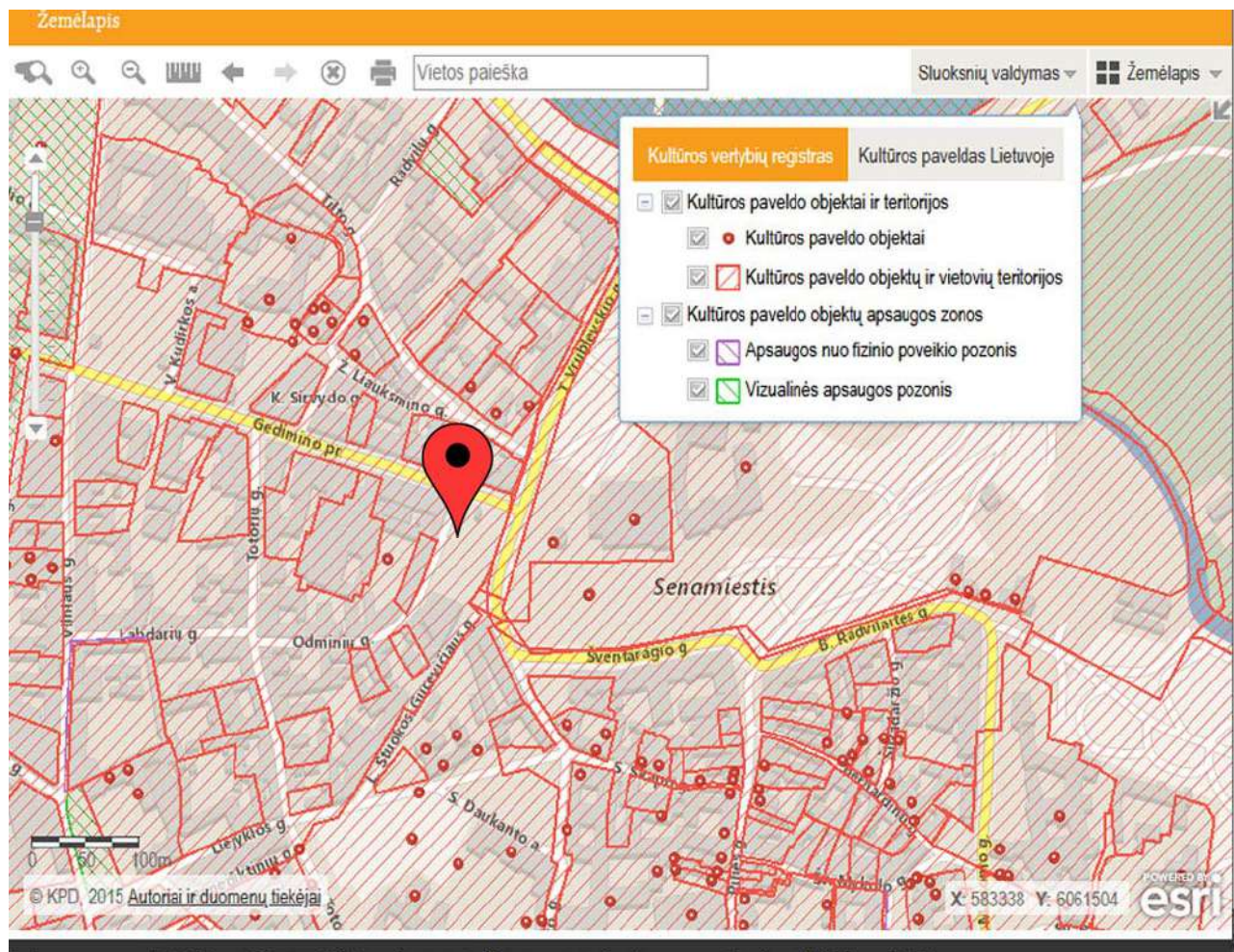

Situacijos schema

NEKILNOJAMŲJŲ KULTŪROS VERTYBIŲ APSAUGOS REIKALAVIMAI :

Įrenginių įrengimo (montavimo) vieta patenka į kultūros paveldo zoną:

1. Vilniaus senamiestis (16073)

Unikalus objekto kodas: 16073

Pilnas pavadinimas: Vilniaus senamiestis

Adresas: Vilniaus miesto sav., Vilniaus m.,

Įregistravimo registre data: 1993-05-21

Statusas: Paminklas

Objekto reikšmingumo lygmuo yra: Nacionalinis

Rūšis: Nekilnojamasis

Teritorijos: KVR objektas: 3520855.00 kv. m

Vertybė pagal sandarą: Vietovė

Seni kodai: Nr. laikinosios apskaitos sąraše: U1P

Nr. Lietuvos Respublikos kultūros paminklų sąraše: UR1

Amžius: XIII a.-XIV a. pr. - XX a. I p., su XX a. vid. – XXI a. pr. tarpais

AR-2019-VA-AP-PP-BAR	lapas	lapų	laida
	12	80	0

Vertingųjų savybių pobūdis:

- Archeologinis (lemiantis reikšmingumą);
- Architektūrinis (lemiantis reikšmingumą svarbus);
- Inžinerinis (lemiantis reikšmingumą retas);
- Istorinis (lemiantis reikšmingumą unikalus);
- Kraštovaizdžio;
- Memorialinis (lemiantis reikšmingumą unikalus);
- Urbanistinis (lemiantis reikšmingumą unikalus);
- Želdynų (lemiantis reikšmingumą svarbus);

Poveikis vertingoms sąvybėms:

Konteineriai atliekoms yra požeme, virš žemės paviršiau bus keturios stačiakampio formos kolonos (70cm x 70cm x 98cm) su atidaromais elementais, per kuriuos bus įmetomos buitinės atliekos. Įrenginiai virš žemės paviršiaus bus tik 98cm.

Įrenginių montavimo vieta nepatenka į saugomas panoramas.

Įrenginių (virš žemės paviršiaus dalis) yra šviesiai pilkos spalvos, kuri susilieja su aplinkinių namų architektūra.

GRETIMYBĖS

Unikalus objekto kodas: 10609

Pilnas pavadinimas: Namas

Adresas: Vilniaus miesto sav., Vilniaus m., Odminių g. 3

Įregistravimo registre data: 1993-02-03

Statusas: Registrinis

Objekto reikšmingumo lygmuo yra: Vietinis

Rūšis: Nekilnojamasis

Teritorijos: KVR objektas: 1114.00 kv. m

Vertybė pagal sandarą: Pavienis objektas

Amžius: pastatytos XIX a. viduryje

Vertingųjų savybių pobūdis:

- Archeologinis (lemiantis reikšmingumą);
- Architektūrinis (lemiantis reikšmingumą tipiškas);

Poveikis vertingoms sąvybėms:

Konteineriai atliekoms yra požeme, virš žemės paviršiau bus keturios stačiakampio formos kolonos (70cm x 70cm x 98cm) su atidaromais elementais, per kuriuos bus įmetomos buitinės atliekos. Įrenginiai virš žemės paviršiaus bus tik 98cm.

Įrenginių montavimo vieta nepatenka į saugomas panoramas.

Įrenginių (virš žemės paviršiaus dalis) yra šviesiai pilkos spalvos, kuri susilieja su aplinkinių namų architektūra.

Unikalus objekto kodas: 10651

Pilnas pavadinimas: Namas

Adresas: Vilniaus miesto sav., Vilniaus m., L. Stuokos-Gucevičiaus g. 5

Įregistravimo registre data: 1993-02-03

Statusas: Registrinis

Objekto reikšmingumo lygmuo yra: Vietinis

Rūšis: Nekilnojamasis

Teritorijos: KVR objektas: 865.00 kv. m

Vertybė pagal sandarą: Pavienis objektas

Amžius: pastatytos XVIII a. pb., rekonstruotos 2010 m

Vertingųjų savybių pobūdis:

- Archeologinis (lemiantis reikšmingumą);
- Architektūrinis (lemiantis reikšmingumą tipiškas);
- Istorinis (lemiantis reikšmingumą svarbus);

Poveikis vertingoms sąvybėms:

AR-2019-VA-AP-PP-BAR	lapas	lapų	laida
	13	80	0

Konteineriai atliekoms yra požeme, virš žemės paviršiau bus keturios stačiakampio formos kolonos (70cm x 70cm x 98cm) su atidaromais elementais, per kuriuos bus įmetomos buitinės atliekos. Įrenginiai virš žemės paviršiaus bus tik 98cm.
 Įrenginių montavimo vieta nepatenka į saugomas panoramas.
 Įrenginių (virš žemės paviršiaus dalis) yra šviesiai pilkos spalvos, kuri susilieja su aplinkinių namų architektūra.

Unikalus objekto kodas: 22799

Pilnas pavadinimas: Pastatų komplekso pirmas pastatas

Adresas: Vilniaus miesto sav., Senamiesčio sen., Vilniaus m., Gedimino pr. 1

Įregistravimo registre data: 1997-08-14

Statusas: Valstybės saugomas

Objekto reikšmingumo lygmuo yra: Regioninis

Rūšis: Nekilnojamasis

Teritorijos: KVR objektas: 865.00 kv. m

Vertybė pagal sandarą: Į kompleksą įeinantis

Autorius: architektas Vincentas Gorskis (g.1848), užsakovas Mykolas Burgardtas

Amžius: 1880 m.

Stilius: istorizmo stilistika

Vertingųjų savybių pobūdis:

- Archeologinis (lemiantis reikšmingumą);
- Architektūrinis (lemiantis reikšmingumą tipiškas);
- Istorinis (lemiantis reikšmingumą svarbus);

Poveikis vertingoms savybėms:

Konteineriai atliekoms yra požeme, virš žemės paviršiau bus keturios stačiakampio formos kolonos (70cm x 70cm x 98cm) su atidaromais elementais, per kuriuos bus įmetomos buitinės atliekos. Įrenginiai virš žemės paviršiaus bus tik 98cm.
 Įrenginių (virš žemės paviršiaus dalis) yra šviesiai pilkos spalvos, kuri susilieja su aplinkinių namų architektūra.

6. Vilniaus g.39 Vilnius, aikštelės Nr.221;

BENDRIEJI DUOMENYS

Statybos adresas:	Vilniaus g. 39, Vilnius.;
Teritorija:	Vilniaus g. 39, Vilnius.; Vilniaus senamiestis (kodas 16073); Vilniaus senojo miesto ir priemiesčių archeologinė vietovė (kodas 25504)
Projekto pavadinimas	Požeminių komunalinių ir antrinių žaliavų atliekų surinkimo konteinerių aikštelių Vilniaus mieste, Vilniaus m. sav., statybos projektas
Užsakovas	UAB „VAATC“ Kodas Juridinių asmenų registre 181705485 Lvovo g. 89-75, LT-08104 Vilnius Tel.: (8 5) 213 03 97; Faksas: (8 5) 233 32 54, El. paštas: info@vaatc.lt
Sklypas, skl. kad. nr.	Nesuformuoti sklypai, Valstybinė žemė
Projekto rengimo etapas	Statybos projektas (supaprastintas projektas)
Projektuotojas	UAB "Architekta" Giedraičių g. 93-18, LT-08214 Vilnius, tel.8 686 17835, El. paštas info@architekta.lt

AR-2019-VA-AP-PP-BAR	lapas	lapų	laida
	14	80	0

STATYBOS VIETOS

Vilniaus g. 39, Vilnius.;

Įrenginių montavimo zona yra ubanizuotoje miesto dalyje, Vilniaus gatvėje.

Netoliese konteinerių aiktelės vietos yra Benediktinių vienuolyno ansamblio Šv. Kotrynos bažnyčios kompleksas, Vilniaus miesto gynybinės sienos Vilijos –Trakų vartų atkarpos liekanų, Rūmų, vad. Umiastovskių, ir statinių kompleksas, Mažieji Radvilų rūmai (kodas 644), S. Moniuškos paminklas (kodas 7370), Vilniaus miesto gynybinės sienos Totorių-Vilijos vartų atkarpos pietinės dalies liekanų ir kitų pastatų kompleksas ir kiti reikšmingi statiniai.

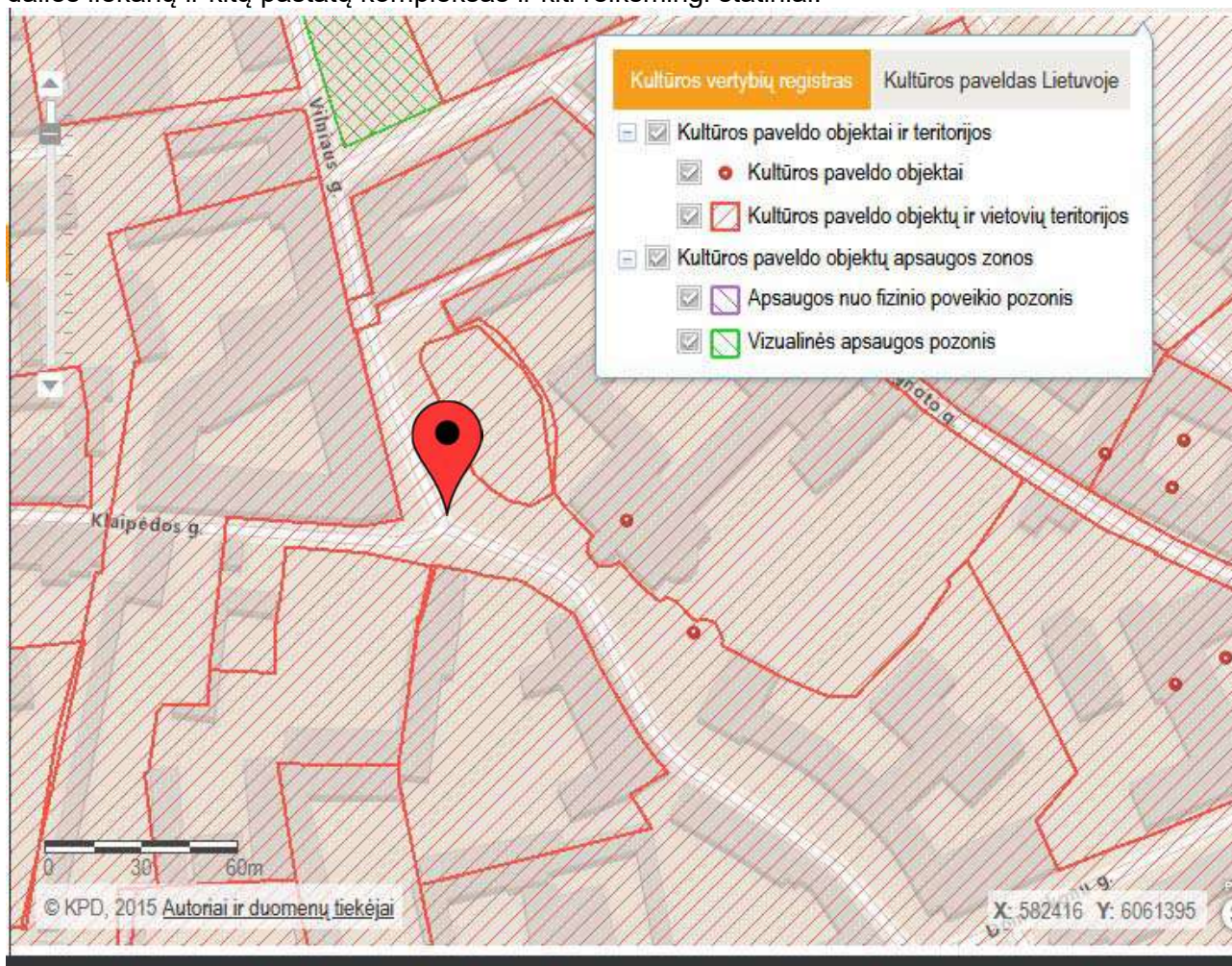

Situacijos schema

NEKILNOJAMŲJŲ KULTŪROS VERTYBIŲ APSAUGOS REIKALAVIMAI :

Įrenginių įrengimo (montavimo) vieta patenka į kultūros paveldo zoną:

1. Vilniaus senamiestis (16073);

Unikalus objekto kodas: 16073

Pilnas pavadinimas: Vilniaus senamiestis

Adresas: Vilniaus miesto sav., Vilniaus m.,

Įregistravimo registre data: 1993-05-21

Statusas: Paminklas

Objekto reikšmingumo lygmuo yra: Nacionalinis

Rūšis: Nekilnojamasis

Teritorijos: KVR objektas: 3520855.00 kv. m

Vertybė pagal sandarą: Vietovė

Seni kodai: Nr. laikinosios apskaitos sąraše: U1P

Nr. Lietuvos Respublikos kultūros paminklų sąraše: UR1

AR-2019-VA-AP-PP-BAR	lapas	lapų	laida
	15	80	0

Amžius: XIII a.-XIV a. pr. - XX a. I p., su XX a. vid. – XXI a. pr. tarpais

Vertingųjų savybių pobūdis:

- Archeologinis (lemiantis reikšmingumą);
- Architektūrinis (lemiantis reikšmingumą svarbus);
- Inžinerinis (lemiantis reikšmingumą retas);
- Istorinis (lemiantis reikšmingumą unikalus);
- Kraštovaizdžio;
- Memorialinis (lemiantis reikšmingumą unikalus);
- Urbanistinis (lemiantis reikšmingumą unikalus);
- Želdynų (lemiantis reikšmingumą svarbus);

Poveikis vertingoms sąvybėms:

Aikštelės įrengimas neįtakoja, nedisonuoja ir nedaro vizualaus poveikio Vilniaus senamiesčiui. Konteineriai atliekoms yra požeme, virš žemės paviršium bus keturios stačiakampio formos kolonos (70cm x 70cm x 98cm) su atidaromais elementais, per kuriuos bus įmetomos buitinės atliekos. Įrenginiai virš žemės paviršiaus bus tik 98cm. Įrenginių montavimo vieta nepatenka į saugomas panoramas. Įrenginių (virš žemės paviršiaus dalis) yra šviesiai pilkos spalvos, kuri susilieja su aplinkinių namų architektūra. Įrenginiai nedaro vizualinės taršos aplinkos vertingosioms sąvybėms.

Gretimybės

Statinių kompleksas: Vilniaus miesto gynybinės sienos Vilijos –Trakų vartų atkarpos liekanų, Rūmų, vad. Umiastovskių, ir statinių kompleksas

Unikalus objekto kodas : 44221

Adresas: Vilniaus miesto sav., Vilniaus m., Klaipėdos g. 4, 5A, 5

Statusas: Registrinis

Objekto reikšmingumo lygmuo yra: Nacionalinis

Rūšis: Nekilnojamasis

Teritorijos: KVR objektas: 17294.00 kv. m

Vertybė pagal sandarą: Kompleksas

Amžius: XVI a. pr. - XX a. pr.

Kompleksą sudaro:

1. Vilniaus miesto gynybinės sienos Vilijos –Trakų vartų atkarpos liekanų, Rūmų, vad. Umiastovskių, ir statinių komplekso Vilijos-Trakų vartų atkarpos liekanos (25156);
2. Vilniaus miesto gynybinės sienos Vilijos –Trakų vartų atkarpos liekanų, Rūmų, vad. Umiastovskių, ir statinių komplekso pastatas (16901);
3. Vilniaus miesto gynybinės sienos Vilijos –Trakų vartų atkarpos liekanų, Rūmų, vad. Umiastovskių, ir statinių komplekso administracinis pastatas (10351);
4. Vilniaus miesto gynybinės sienos Vilijos –Trakų vartų atkarpos liekanų, Rūmų, vad. Umiastovskių, ir statinių komplekso pirmas namas (44222);
5. Vilniaus miesto gynybinės sienos Vilijos –Trakų vartų atkarpos liekanų, Rūmų, vad. Umiastovskių, ir statinių komplekso antras namas (44223);
6. Vilniaus miesto gynybinės sienos Vilijos –Trakų vartų atkarpos liekanų, Rūmų, vad. Umiastovskių, ir statinių komplekso trečias namas (44224);
7. Vilniaus miesto gynybinės sienos Vilijos –Trakų vartų atkarpos liekanų, Rūmų, vad. Umiastovskių, ir statinių komplekso ketvirtas namas (12507);
8. Vilniaus miesto gynybinės sienos Vilijos –Trakų vartų atkarpos liekanų, Rūmų, vad. Umiastovskių, ir statinių komplekso rūmai vad. Umiastovskių (1109);

Vertingųjų savybių pobūdis:

- Archeologinis (lemiantis reikšmingumą);
- Architektūrinis (lemiantis reikšmingumą retas);
- Dailės (lemiantis reikšmingumą retas);
- Inžinerinis (lemiantis reikšmingumą retas);
- Istorinis (lemiantis reikšmingumą unikalus);

AR-2019-VA-AP-PP-BAR	lapas	lapų	laida
	16	80	0

- Memorialinis (lemiantis reikšmingumą svarbus);

Poveikis vertingoms sąvybėms:

Irenginių montavimas neįtakoja, nedisonuoja ir nedaro vizualaus poveikio saugomam Namų kompleksu. Konteineriai atliekoms yra požeme, virš žemės paviršiau bus keturios stačiakampio formos kolonos (70cm x 70cm x 98cm) su atidaromais elementais, per kuriuos bus įmetomos buitinės atliekos. Irenginiai virš žemės paviršiaus bus tik 98cm. Irenginių montavimo vieta nepatenka į saugomas panoramas. Irenginių (virš žemės paviršiaus dalis) yra šviesiai pilkos spalvos, kuri susilieja su aplinkinių namų architektūra. Irenginiai nedaro vizualinės taršos aplinkos vertingosioms sąvybėms. Irenginių montavimo vietoje atlikti žvalgomieji archeologiniai tyrimai.

Statinių kompleksas: Benediktinių vienuolyno ansamblis

Unikalus objekto kodas : 643

Adresas: Vilniaus miesto sav., Vilniaus m., Vilniaus g. 30

Statusas: Paminklas

Objekto reikšmingumo lygmuo yra: Nacionalinis

Rūšis: Nekilnojamasis

Teritorijos: KVR objektas: 14650.00 kv. m

Vertybė pagal sandarą: Kompleksas

Kompleksą sudaro:

1. Benediktinių vienuolyno ansamblio Šv. Kotrynos bažnyčia (25026);
2. Benediktinių vienuolyno ansamblio vienuolyno namas (25027);

Vertingųjų savybių pobūdis:

- Archeologinis (lemiantis reikšmingumą);
- Architektūrinis (lemiantis reikšmingumą retas);
- Dailės (lemiantis reikšmingumą retas);
- Inžinerinis (lemiantis reikšmingumą retas);
- Istorinis (lemiantis reikšmingumą unikalus);
- Memorialinis (lemiantis reikšmingumą svarbus);

Poveikis vertingoms sąvybėms:

Irenginių montavimas neįtakoja, nedisonuoja ir nedaro vizualaus poveikio saugomam Namų kompleksu. Konteineriai atliekoms yra požeme, virš žemės paviršiau bus keturios stačiakampio formos kolonos (70cm x 70cm x 98cm) su atidaromais elementais, per kuriuos bus įmetomos buitinės atliekos. Irenginiai virš žemės paviršiaus bus tik 98cm. Irenginių montavimo vieta nepatenka į saugomas panoramas. Irenginių (virš žemės paviršiaus dalis) yra šviesiai pilkos spalvos, kuri susilieja su aplinkinių namų architektūra. Irenginiai nedaro vizualinės taršos aplinkos vertingosioms sąvybėms. Irenginių montavimo vietoje atlikti žvalgomieji archeologiniai tyrimai.

Objektas: S. Moniuškos paminklas

Unikalus objekto kodas : 7370

Adresas: Vilniaus miesto sav., Vilniaus m., Vilniaus g.

Statusas: Valstybės saugomas

Objekto reikšmingumo lygmuo yra: Nacionalinis

Rūšis: Nekilnojamasis

Teritorijos: KVR objektas: 14000.00 kv. m

Autorius: Boleslovas Balzukevičius.

Vertybė pagal sandarą: Pavienis objektas

Poveikis vertingoms sąvybėms:

AR-2019-VA-AP-PP-BAR	lapas	lapų	laida
	17	80	0

Irenginių montavimas neįtakoja, nedisonuoja ir nedaro vizualaus poveikio saugomam Namų kompleksu. Konteineriai atliekoms yra požeme, virš žemės paviršiau bus keturios stačiakampio formos kolonos (70cm x 70cm x 98cm) su atidaromais elementais, per kuriuos bus įmetomos buitinės atliekos. Irenginiai virš žemės paviršiaus bus tik 98cm.

Irenginių montavimo vieta nepatenka į saugomas panoramas.

Irenginių (virš žemės paviršiaus dalis) yra šviesiai pilkos spalvos, kuri susilieja su aplinkinių namų architektūra.

Irenginiai nedaro vizualinės taršos aplinkos vertingosioms savybėms.

Irenginių montavimo vietoje atlikti žvalgomieji archeologiniai tyrimai.

Objektas: Mažieji Radvilų rūmai

Unikalus objekto kodas : 644

Adresas: Vilniaus miesto sav., Vilniaus m., Vilniaus g. 41

Statusas: Paminklas

Objekto reikšmingumo lygmuo yra: Nacionalinis

Rūšis: Nekilnojamasis

Teritorijos: KVR objektas: 5809.00 kv. m

Vertybė pagal sandarą: Pavienis objektas

Autorius:

Planinė struktūra: dviaukštė arkada, du šoniniai fligeliai, dideli rūšiai - tipiška Tenkalos mokykla; XVII a. pr. projekto autorius Konstantinas Tenkala (?) (XVII a. I p. - 1646 m.), 1796-1810 m. rekonstrukcijos autorius architektas Pjetro de Rossi (1760-1831), 1987-1989 m. projekto autorė architektė Giedrė Juknevičienė

Stilius: renesansas, barokas

Vertingųjų savybių pobūdis:

- Archeologinis (lemiantis reikšmingumą);
- Architektūrinis (lemiantis reikšmingumą retas);
- Dailės (lemiantis reikšmingumą svarbus);
- Istorinis (lemiantis reikšmingumą svarbus);

Poveikis vertingoms savybėms:

Irenginių montavimas neįtakoja, nedisonuoja ir nedaro vizualaus poveikio saugomam Namų kompleksu. Konteineriai atliekoms yra požeme, virš žemės paviršiau bus keturios stačiakampio formos kolonos (70cm x 70cm x 98cm) su atidaromais elementais, per kuriuos bus įmetomos buitinės atliekos. Irenginiai virš žemės paviršiaus bus tik 98cm.

Irenginių montavimo vieta nepatenka į saugomas panoramas.

Irenginių (virš žemės paviršiaus dalis) yra šviesiai pilkos spalvos, kuri susilieja su aplinkinių namų architektūra.

Irenginiai nedaro vizualinės taršos aplinkos vertingosioms savybėms.

Irenginių montavimo vietoje atlikti žvalgomieji archeologiniai tyrimai.

Statinių kompleksas: Oskierkų rūmų pastatų kompleksas

Unikalus objekto kodas : 42854

Adresas: Vilniaus miesto sav., Vilniaus m., Klaipėdos g. 7,9

Statusas: Inicijuotas skelbti Valstybės saugomu

Objekto reikšmingumo lygmuo yra: Regioninis

Rūšis: Nekilnojamasis

Teritorijos: KVR objektas: 5439.00 kv. m

Vertybė pagal sandarą: Kompleksas

Kompleksą sudaro:

1. Oskierkų rūmų pastatų komplekso pirmas ofisinis pastatas (42855);
2. Oskierkų rūmų pastatų komplekso antras ofisinis pastatas (42856);
3. Oskierkų rūmų pastatų komplekso pirmas ūkinis pastatas (42857);
4. Oskierkų rūmų pastatų komplekso antras ūkinis pastatas (42858);

AR-2019-VA-AP-PP-BAR	lapas	lapų	laida
	18	80	0

Vertingųjų savybių pobūdis:

- Archeologinis (lemiantis reikšmingumą);
- Architektūrinis (lemiantis reikšmingumą tipiškas)

Poveikis vertingoms savybėms:

Irenginių montavimas neįtakoja, nedisonuoja ir nedaro vizualaus poveikio saugomam Namų kompleksu. Konteineriai atliekoms yra požeme, virš žemės paviršiau bus keturios stačiakampio formos kolonos (70cm x 70cm x 98cm) su atidaromais elementais, per kuriuos bus įmetomos buitinės atliekos. Irenginiai virš žemės paviršiaus bus tik 98cm.

Irenginių (virš žemės paviršiaus dalis) yra šviesiai pilkos spalvos, kuri susilieja su aplinkinių namų architektūra.

Irenginių montavimo vietoje atlikti žvalgomieji archeologiniai tyrimai.

7. A.Goštauto g.1 Vilnius, aikštelės Nr.956;**BENDRIEJI DUOMENYS**

Statybos adresas:	Goštauto g. 4 Vilnius;
Teritorija:	Goštauto g. 4 Vilnius; Namų kompleksas (kodas 44729) Vilniaus miesto istorinė dalis, vad. Naujamiesčiu (kodas 33653); Vilniaus senjo miesto ir priemiesčių archeologinė vietovė (kodas 25504)
Projekto pavadinimas	Požeminių komunalinių ir antrinių žaliavų atliekų surinkimo konteinerių aikštelių Vilniaus mieste, Vilniaus m. sav., statybos projektas
Užsakovas	UAB „VAATC“ Kodas Juridinių asmenų registre 181705485 Lvovo g. 89-75, LT-08104 Vilnius Tel.: (8 5) 213 03 97; Faksas: (8 5) 233 32 54, El. paštas: info@vaatc.lt
Sklypas, skl. kad. nr.	Nesuformuoti sklypai, Valstybinė žemė
Projekto rengimo etapas	Statybos projektas (supaprastintas projektas)
Projektuotojas	UAB "Architekta" Giedraičių g. 93-18, LT-08214 Vilnius, tel.8 686 17835, El. paštas info@architekta.lt

STATYBOS VIETOS**Goštauto g. 1, Vilnius.;**

Irenginių montavimo zona yra ubanizuotoje miesto dalyje, Goštauto gatvėje. Šalia yra tokie pastatai ir statiniai kaip: Lietuvos nacionalinis operos ir baleto teatras, STT pastatas, Žalioji tiltas ir Baltasis tiltas. Prie pat konteinerių įrengimo vietos yra įvažiavimas į pastatų kompleksą kiemą. Suprojektuota aikštelė išlaiko sanitarinę apsaugos zoną nuo pastatų langų 10metrų.

AR-2019-VA-AP-PP-BAR	lapas	lapų	laida
	19	80	0

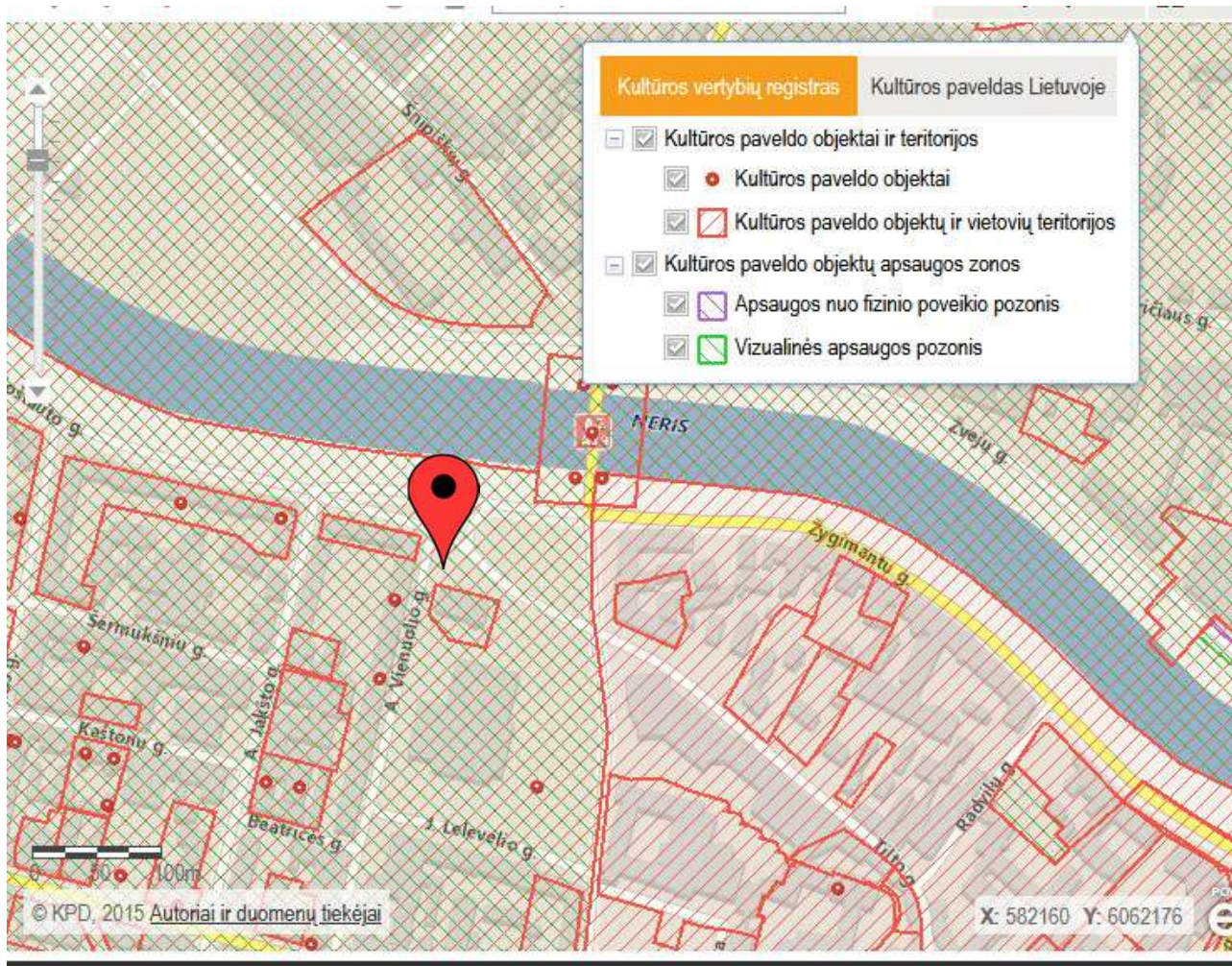

Situacijos schema

1. Vilniaus miesto istorinė dalis, vad. Naujamiščiai (kodas 33653);

Unikalus objekto kodas: 33653

Pilnas pavadinimas: Vilniaus miesto istorinė dalis, vad. Naujamiščiai

Adresas: Vilniaus miesto sav., Vilniaus m.,

[registravimo registre data: 2010-04-21

Statusas: Registrinis

Objekto reikšmingumo lygmuo yra: Nacionalinis

Rūšis: Nekilnojamasis

Teritorijos: KVR objektas: 3010486.00 kv. m

Vertybė pagal sandarą: Vietovė

Seni kodai: Nr. laikinosios apskaitos sąraše: 101

Nr. Lietuvos Respublikos kultūros paminklų sąraše: UV70

Amžius: XVII a. pr. - XX a. II p.

Vertingųjų savybių pobūdis: Archeologinis (lemiantis reikšmingumą);
Architektūrinis (lemiantis reikšmingumą unikalus);
Istorinis (lemiantis reikšmingumą svarbus);
Kraštovaizdžio;
Urbanistinis (lemiantis reikšmingumą retas);
Želdynų (lemiantis reikšmingumą svarbus);

Poveikis vertingoms sąlyboms:

Ireninių montavimas neįtakoja, nedisonuoja ir nedaro vizualaus poveikio Vilniaus miesto istorinei daliai, vad. Naujamiščiai. Konteineriai atliekoms yra požeme, virš žemės paviršiu bus keturios

AR-2019-VA-AP-PP-BAR	lapas	lapų	laida
	20	80	0

stačiakampio formos kolonos (70cm x 70cm x 98cm) su atidaromais elementais, per kuriuos bus imetomos buitinės atliekos. Įrenginiai virš žemės paviršiaus bus tik 98cm.
Įrenginių montavimo vieta nepatenka į saugomas panoramas.
Įrenginių (virš žemės paviršiaus dalis) yra šviesiai pilkos spalvos, kuri susilieja su aplinkinių namų architektūra.
Įrenginiai nedaro vizualinės taršos aplinkos vertingosioms savybėms.

Gretimybės

Objektas: Namas
Unikalus objekto kodas: 10643
Pilnas pavadinimas: Namas
Adresas: Vilniaus miesto sav., Vilniaus m., A. Goštauto g. 2
Įregistravimo registre data: 1993-02-03
Statusas: Registrinis
Objekto reikšmingumo lygmuo yra: Regioninis
Rūšis: Nekilnojamasis
Teritorijos: KVR objektas: 519.00 kv. m
Vertybė pagal sandarą: Pavienis objektas
Amžius: pastatytas 1959 m
Vertingųjų savybių pobūdis :
Memorialinis (lemiantis reikšmingumą svarbus);

Poveikis vertingoms savybėms:

Įrenginių montavimas neįtakoja, nedisonuoja ir nedaro vizualaus poveikio saugomam Namų kompleksu. Konteineriai atliekoms yra požeme, virš žemės paviršiaus bus keturios stačiakampio formos kolonos (70cm x 70cm x 98cm) su atidaromais elementais, per kuriuos bus imetomos buitinės atliekos. Įrenginiai virš žemės paviršiaus bus tik 98cm.
Įrenginių montavimo vieta nepatenka į saugomas panoramas.
Įrenginių (virš žemės paviršiaus dalis) yra šviesiai pilkos spalvos, kuri susilieja su aplinkinių namų architektūra.
Įrenginiai nedaro vizualinės taršos aplinkos vertingosioms savybėms.
Įrenginių montavimo vietoje atlikti žvalgomieji archeologiniai tyrimai.

Objektas: Vilniaus mokslo bičiulių draugijos pastatas
Unikalus objekto kodas: 34868
Pilnas pavadinimas: Vilniaus mokslo bičiulių draugijos pastatas
Adresas: Vilniaus miesto sav., Vilniaus m., A. Goštauto g. 1
Įregistravimo registre data: 2010-11-11
Statusas: Registrinis
Objekto reikšmingumo lygmuo yra: Regioninis
Rūšis: Nekilnojamasis
Teritorijos: KVR objektas: 1848.00 kv. m
Vertybė pagal sandarą: Pavienis objektas
Amžius: suprojektuota 1910 m., statyta 1910-1913 m. ir 1928-1929 m.
Vertingųjų savybių pobūdis :
 Architektūrinis (lemiantis reikšmingumą tipiškas);
 Istorinis (lemiantis reikšmingumą svarbus);

Poveikis vertingoms savybėms:

Įrenginių montavimas neįtakoja, nedisonuoja ir nedaro vizualaus poveikio saugomam Namų kompleksu. Konteineriai atliekoms yra požeme, virš žemės paviršiaus bus keturios stačiakampio formos kolonos (70cm x 70cm x 98cm) su atidaromais elementais, per kuriuos bus imetomos buitinės atliekos. Įrenginiai virš žemės paviršiaus bus tik 98cm.
Įrenginių (virš žemės paviršiaus dalis) yra šviesiai pilkos spalvos, kuri susilieja su aplinkinių namų architektūra.

AR-2019-VA-AP-PP-BAR	lapas	lapų	laida
	21	80	0

8. J.Savickio g. 4 Vilnius, aikštelės Nr.969;

BENDRIEJI DUOMENYS

Statybos adresas:	Savickio g. 4 Vilnius;
Teritorija:	Savickio g. 4 Vilnius; Vilniaus miesto istorinė dalis, vad. Naujamiesčiu (kodas 33653); Vilniaus senojo miesto ir priemiesčių archeologinė vietovė (kodas 25504)
Projekto pavadinimas	Požeminių komunalinių ir antrinių žaliavų atliekų surinkimo konteinerių aikštelių Vilniaus mieste, Vilniaus m. sav., statybos projektas
Užsakovas	UAB „VAATC“ Kodas Juridinių asmenų registre 181705485 Lvovo g. 89-75, LT-08104 Vilnius Tel.: (8 5) 213 03 97; Faksas: (8 5) 233 32 54, El. paštas: info@vaatc.lt
Sklypas, skl. kad. nr.	Nesuformuoti sklypai, Valstybinė žemė
Projekto rengimo etapas	Statybos projektas (supaprastintas projektas)
Projektuotojas	UAB "Architekta" Giedraičių g. 93-18, LT-08214 Vilnius, tel.8 686 17835, El. paštas info@architekta.lt

STATYBOS VIETOS

Savickio g. 4, Vilnius.;

Įrenginių montavimo zona yra ubanizuotoje miesto dalyje, J.Savickio gatvėje. Šalia yra tokie pastatai ir statiniai kaip: Užsienio reikalų ministėrija, Lukiškių aikštė, Kražių kolonijos pastatai. Prie pat konteinerių įrengimo vietos yra antžeminė automobilių parkavimo aikštelė. **Numatant vystyti teritoriją, sprendžiant teritorijos užstatymą pastatais, projektuojamą konteinerių aikštelė būtina perkelti į kitą vietą.** Suprojektuota aikštelė išlaiko sanitarinė apsaugos zona nuo pastatų langų 10metrų.

AR-2019-VA-AP-PP-BAR	lapas	lapų	laida
	22	80	0

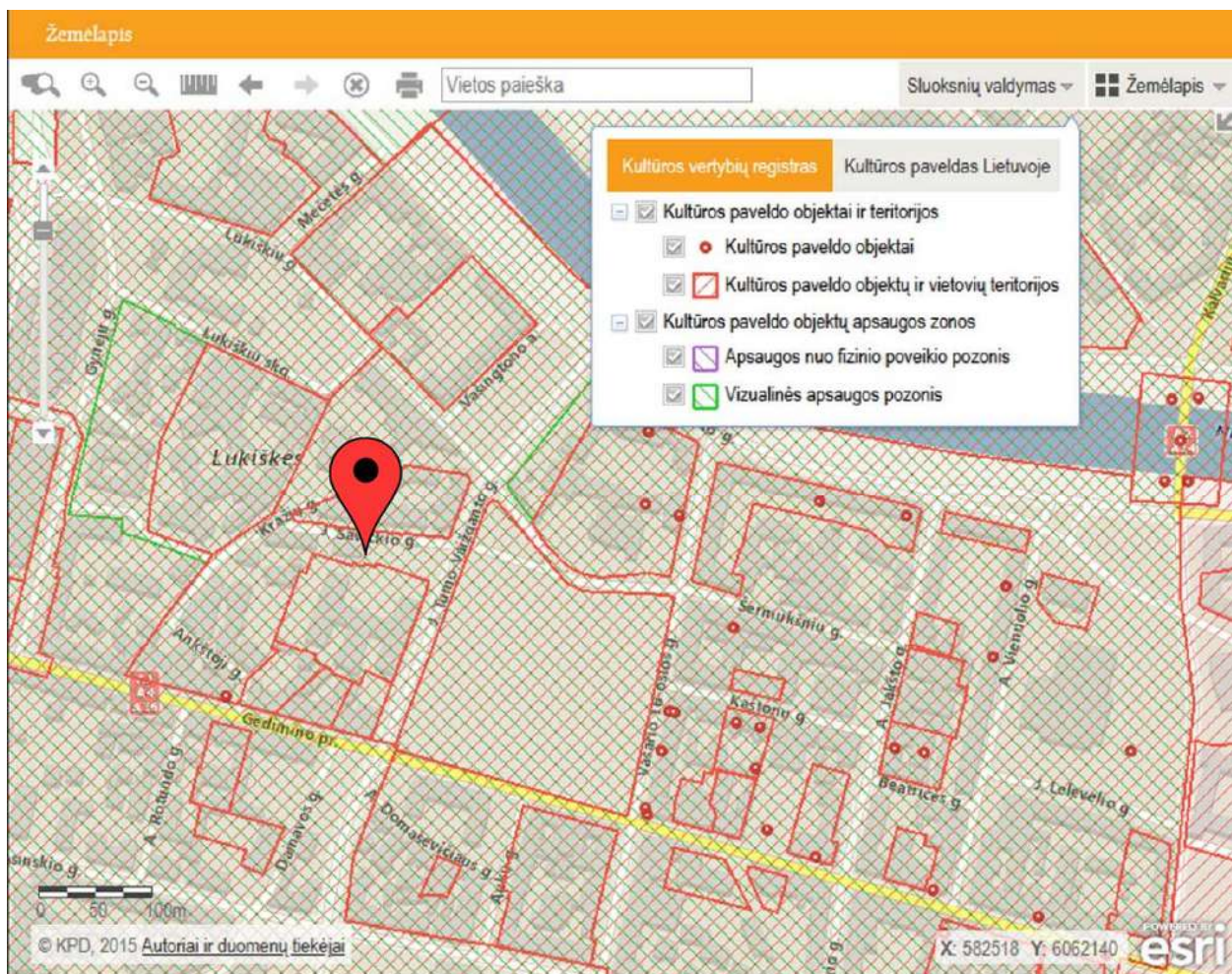

Situacijos schema

1. Vilniaus miesto istorinė dalis, vad. Naujamiesčiu (kodas 33653);

Unikalus objekto kodas: 33653

Pilnas pavadinimas: Vilniaus miesto istorinė dalis, vad. Naujamiesčiu

Adresas: Vilniaus miesto sav., Vilniaus m.,

Įregistravimo registre data: 2010-04-21

Statusas: Registrinis

Objekto reikšmingumo lygmuo yra: Nacionalinis

Rūšis: Nekilnojamas

Teritorijos: KVR objektas: 3010486.00 kv. m

Vertybė pagal sandarą: Vietovė

Seni kodai: Nr. laikinosios apskaitos sąraše: 101

Nr. Lietuvos Respublikos kultūros paminklų sąraše: UV70

Amžius: XVII a. pr. - XX a. II p.

Vertingųjų savybių pobūdis: Archeologinis (lemiantis reikšmingumą);
Architektūrinis (lemiantis reikšmingumą unikalus);
Istorinis (lemiantis reikšmingumą svarbus);
Kraštovaizdžio;
Urbanistinis (lemiantis reikšmingumą retas);
Želdynų (lemiantis reikšmingumą svarbus);

Poveikis vertingoms sąvybėms:

Įrenginių montavimas neitakoja, nedisonuoja ir nedaro vizualaus poveikio Vilniaus miesto istorinė daliai, vad. Naujamiesčiu. Konteineriai atliekoms yra požeme, virš žemės paviršiau bus keturios

AR-2019-VA-AP-PP-BAR	lapas	lapų	laida
	23	80	0

stačiakampio formos kolonos (70cm x 70cm x 98cm) su atidaromais elementais, per kuriuos bus įmetomos buitinės atliekos. Įrenginiai virš žemės paviršiaus bus tik 98cm.
Įrenginių (virš žemės paviršiaus dalis) yra šviesiai pilkos spalvos, kuri susilieja su aplinkinių namų architektūra.
Įrenginiai nedaro vizualinės taršos aplinkos vertingosioms savybėms.

Gretimybės

2. Namų kompleksas, vad. Kražių kolonija

Unikalus objekto kodas: 1071

Pilnas pavadinimas: Namų kompleksas, vad. Kražių kolonija

Adresas: Vilniaus miesto sav., Vilniaus m., Kražių g. / Vilniaus miesto sav., J. Tumo-Vaižganto g.

Įregistravimo registre data: 1992-05-21

Statusas: Registrinis

Objekto reikšmingumo lygmuo yra: Regioninis

Rūšis: Nekilnojamasis

Teritorijos: KVR objektas: 6428.00 kv. m

Seni kodai: Nr. Lietuvos Respublikos kultūros paminklų sąrašė: AtV54

Vertybė pagal sandarą: Kompleksas

Kompleksą sudaro:

1. Namų komplekso, vad. Kražių kolonija, pirmas namas (36469);
2. Namų komplekso, vad. Kražių kolonija, antras namas (36470);
3. Namų komplekso, vad. Kražių kolonija, trečias namas (36471);
4. Namų komplekso, vad. Kražių kolonija, ketvirtas namas (36472);
5. Namų komplekso, vad. Kražių kolonija, penktas namas (36473);
6. Namų komplekso, vad. Kražių kolonija, šeštasis namas (36474);
7. Namų komplekso, vad. Kražių kolonija, septintasis namas (36475);
8. Namų komplekso, vad. Kražių kolonija, aštuntasis namas (36476);
9. Namų komplekso, vad. Kražių kolonija, devintasis namas (36477);
10. Namų komplekso, vad. Kražių kolonija, dešimtas namas (36478);
11. Namų komplekso, vad. Kražių kolonija, vienuoliktasis namas (36479);
12. Namų komplekso, vad. Kražių kolonija, dvyliktasis namas (36480);
13. Namų komplekso, vad. Kražių kolonija, tryliktasis namas (36481);
14. Namų komplekso, vad. Kražių kolonija, keturioliktasis namas (36482);
15. Namų komplekso, vad. Kražių kolonija, penkioliktasis namas (36483);
16. Namų komplekso, vad. Kražių kolonija, šešioliktasis namas (36484);
17. Namų komplekso, vad. Kražių kolonija, septynioliktasis namas (36485);
18. Namų komplekso, vad. Kražių kolonija, aštuonioliktasis namas (36486);
19. Namų komplekso, vad. Kražių kolonija, devynioliktasis namas (36487);
20. Namų komplekso, vad. Kražių kolonija, dvidešimtas namas (36488);
21. Namų komplekso, vad. Kražių kolonija, dvidešimt pirmas namas (36489);
22. Namų komplekso, vad. Kražių kolonija, dvidešimt antras namas (36490);

Amžius: 1911-1913 m.; architektai Augustas Kleinas (1870-1913?), Vaclovas Michnevičius (1866-1947)

Autorius: architektai Augustas Kleinas (1870-1913?), Vaclovas Michnevičius (1866-1947)

Stilius: modernas

Vertingųjų savybių pobūdis :

Archeologinis (lemiantis reikšmingumą);

Architektūrinis (lemiantis reikšmingumą svarbus);

Urbanistinis (lemiantis reikšmingumą retas);

Poveikis vertingoms savybėms:

Įrenginių montavimas neįtakoja, nedisonuoja ir nedaro vizualaus poveikio saugomam Namų kompleksu. Konteineriai atliekoms yra požemė, virš žemės paviršiau bus keturios stačiakampio formos kolonos (70cm x 70cm x 98cm) su atidaromais elementais, per kuriuos bus įmetomos buitinės atliekos. Įrenginiai virš žemės paviršiaus bus tik 98cm.

Įrenginių (virš žemės paviršiaus dalis) yra šviesiai pilkos spalvos, kuri susilieja su aplinkinių namų architektūra.

Įrenginių montavimo vietoje atlikti žvalgomieji archeologiniai tyrimai.

AR-2019-VA-AP-PP-BAR	lapas	lapų	laida
	24	80	0

9. A.Smetonos g.8 Vilnius, aikštelės Nr.169;

BENDRIEJI DUOMENYS

Statybos adresas:	A. Smetonos g.8 Vilnius;
Teritorija:	A. Smetonos g.4 Vilnius; Vilniaus miesto istorinė dalis, vad. Naujamiesčiu (kodas 33653); Vilniaus senjo miesto ir priemiesčių archeologinė vietovė (kodas 25504); Vilniaus senamiestis <i>Vizualinės apsaugos pozonis</i>
Projekto pavadinimas	Požeminių komunalinių ir antrinių žaliavų atliekų surinkimo konteinerių aikštelių Vilniaus mieste, Vilniaus m. sav., statybos projektas
Užsakovas	UAB „VAATC“ Kodas Juridinių asmenų registre 181705485 Lvovo g. 89-75, LT-08104 Vilnius Tel.: (8 5) 213 03 97; Faksas: (8 5) 233 32 54, El. paštas: info@vaatc.lt
Sklypas, skl. kad. nr.	Nesuformuoti sklypai, Valstybinė žemė
Projekto rengimo etapas	Statybos projektas (supaprastintas projektas)
Projektuotojas	UAB "Architekta" Giedraičių g. 93-18, LT-08214 Vilnius, tel.8 686 17835, El. paštas info@architekta.lt

STATYBOS VIETOS

A. Smetonos g. 8, Vilnius.;

Įrenginių montavimo zona yra ubanizuotoje miesto dalyje, A.Smetonos gatvėje. Šalia yra pastatai Kino teatras "Pergalė". Prie pat konteinerių įrengimo vietos yra įvažiavimas į pastatų komplekso kiemą. Suprojektuota aikštelė išlaiko sanitarinę apsaugos zona nuo pastatų langų 10metrų.

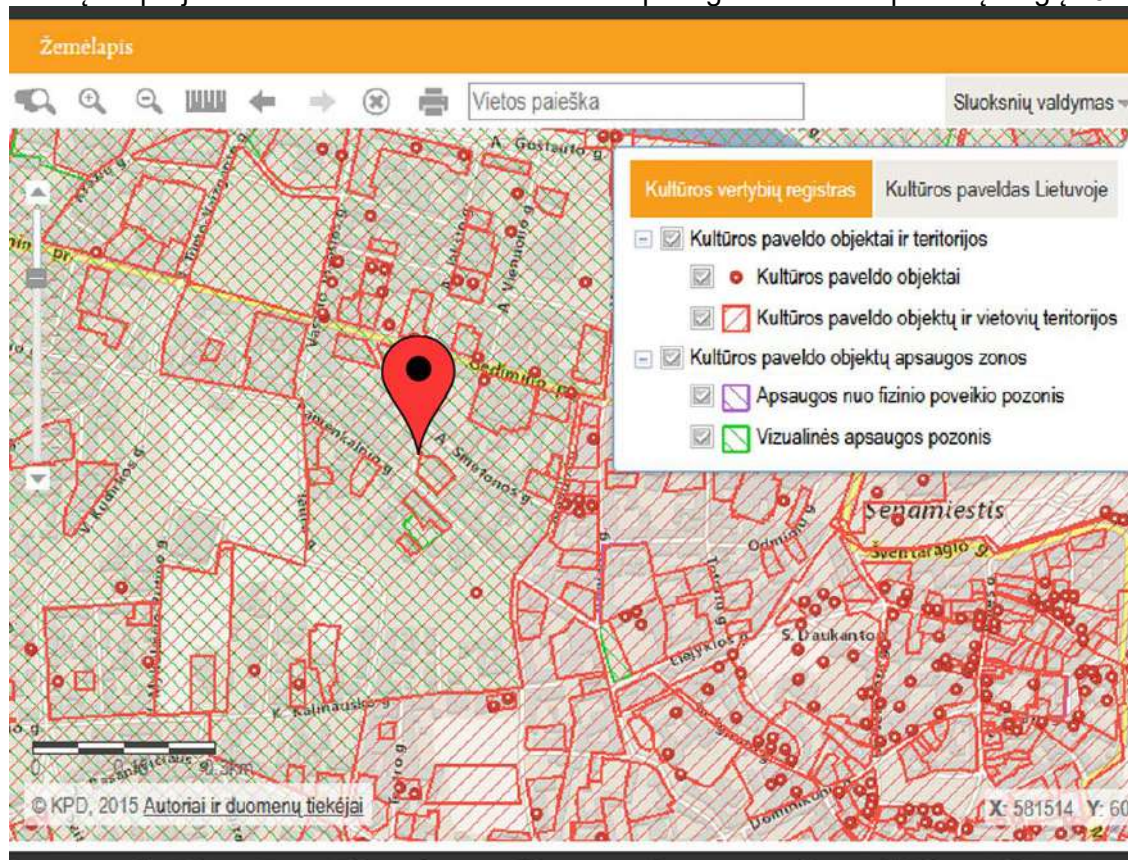

Situacijos schema

AR-2019-VA-AP-PP-BAR	lapas	lapų	laida
	25	80	0

1. Vilniaus miesto istorinė dalis, vad. Naujamiesčiu (kodas 33653);
Unikalus objekto kodas: 33653
Pilnas pavadinimas: Vilniaus miesto istorinė dalis, vad. Naujamiesčiu
Adresas: Vilniaus miesto sav., Vilniaus m.,
Įregistravimo registre data: 2010-04-21
Statusas: Registrinis
Objekto reikšmingumo lygmuo yra: Nacionalinis
Rūšis: Nekilnojamasis
Teritorijos: KVR objektas: 3010486.00 kv. m
Vertybė pagal sandarą: Vietovė
Seni kodai: Nr. laikinosios apskaitos sąraše: 101
Nr. Lietuvos Respublikos kultūros paminklų sąraše: UV70
Amžius: XVII a. pr. - XX a. II p.

Vertingųjų savybių pobūdis: Archeologinis (lemiantis reikšmingumą);
Architektūrinis (lemiantis reikšmingumą unikalus);
Istorinis (lemiantis reikšmingumą svarbus);
Kraštovaizdžio;
Urbanistinis (lemiantis reikšmingumą retas);
Želdynų (lemiantis reikšmingumą svarbus);

Poveikis vertingoms sąvybėms:

Konteineriai atliekoms yra požeme, virš žemės paviršiau bus keturios stačiakampio formos kolonos (70cm x 70cm x 98cm) su atidaromais elementais, per kuriuos bus įmetomos buitinės atliekos. Įrenginiai virš žemės paviršiaus bus tik 98cm.
Įrenginių montavimo vieta nepatenka į saugomas panoramas.
Įrenginių (virš žemės paviršiaus dalis) yra šviesiai pilkos spalvos, kuri susilieja su aplinkinių namų architektūra.

Gretimybės

2. Kino teatras "Pergalė"

Unikalus objekto kodas: 25928
Pilnas pavadinimas: Kino teatras "Pergalė"
Adresas: Vilniaus miesto sav., Vilniaus m., A. Stulginskio g. 8
Įregistravimo registre data: 2001-04-05
Statusas: Valstybės saugomas
Rūšis: Nekilnojamasis
Teritorijos: KVR objektas: 2378.00 kv. m
Vertybė pagal sandarą: Pavienis objektas
Amžius: pastatytas 1949-1951 m. pagal Džiovano Rippos Andžioleto projektą, rekonstruotas 2006-2009 m. pagal architekto Alfredo Žalio projektą
Vertingųjų savybių pobūdis :
 Architektūrinis (lemiantis reikšmingumą svarbus);
 Dailės (lemiantis reikšmingumą svarbus);

Poveikis vertingoms sąvybėms:

Konteineriai atliekoms yra požeme, virš žemės paviršiau bus keturios stačiakampio formos kolonos (70cm x 70cm x 98cm) su atidaromais elementais, per kuriuos bus įmetomos buitinės atliekos. Įrenginiai virš žemės paviršiaus bus tik 98cm.
Įrenginių montavimo vieta nepatenka į saugomas panoramas.
Įrenginių (virš žemės paviršiaus dalis) yra šviesiai pilkos spalvos, kuri susilieja su aplinkinių namų architektūra.
Įrenginių montavimo vietoje atlikti žvalgomieji archeologiniai tyrimai.

AR-2019-VA-AP-PP-BAR	lapas	lapų	laida
	26	80	0

10. Pylimo g.9 Vilnius, aikštelės Nr.220;

BENDRIEJI DUOMENYS

Statybos adresas:	Pylimo g.9, Vilnius.;
Teritorija:	Pylimo g.9, Vilnius.; Vilniaus senamiestis (kodas 16073); Vilniaus senojo miesto ir priemiesčių archeologinė vietovė (kodas 25504)
Projekto pavadinimas	Požeminių komunalinių ir antrinių žaliavų atliekų surinkimo konteinerių aikštelių Vilniaus mieste, Vilniaus m. sav., statybos projektas
Užsakovas	UAB „VAATC“ Kodas Juridinių asmenų registre 181705485 Lvovo g. 89-75, LT-08104 Vilnius Tel.: (8 5) 213 03 97; Faksas: (8 5) 233 32 54, El. paštas: info@vaatc.lt
Sklypas, skl. kad. nr.	Nesuformuoti sklypai, Valstybinė žemė
Projekto rengimo etapas	Statybos projektas (supaprastintas projektas)
Projektuotojas	UAB "Architekta" Giedraičių g. 93-18, LT-08214 Vilnius, tel.8 686 17835, El. paštas info@architekta.lt

STATYBOS VIETA

Pylimo g.9, Vilnius.;

Įrenginių montavimo zona yra ubanizuotoje miesto dalyje, Pylimo gatvėje.

Prie pat konteinerių aikštelės vietos yra antžeminė automobilių parkavimo aikštelė.

Aikštelės vietoje įrengiamas trinkelų ruožas su pagrindais.

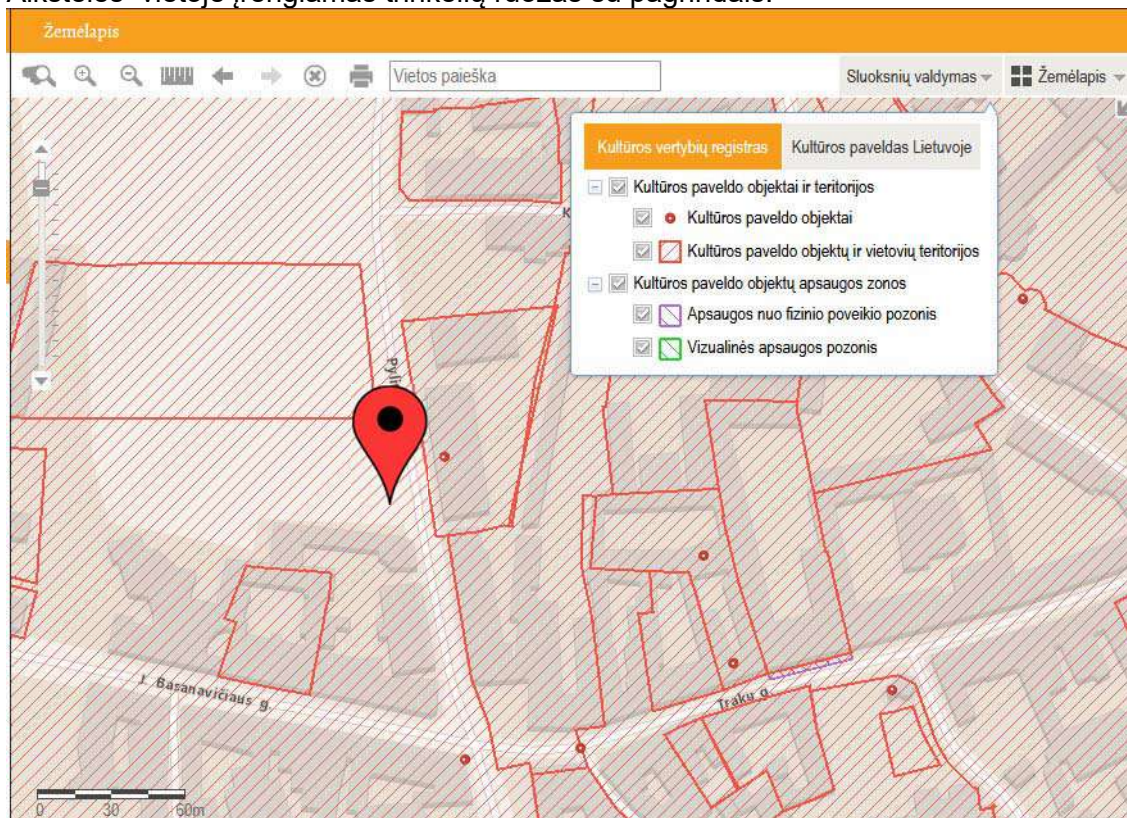

Situacijos schema

NEKILNOJAMŲJŲ KULTŪROS VERTYBIŲ APSAUGOS REIKALAVIMAI :

AR-2019-VA-AP-PP-BAR	lapas	lapų	laida
	27	80	0

Įrenginių įrengimo (montavimo) vieta patenka į kultūros paveldo zoną:

1. Vilniaus senamiestis (16073)

Unikalus objekto kodas: 16073

Pilnas pavadinimas: Vilniaus senamiestis

Adresas: Vilniaus miesto sav., Vilniaus m.,

Įregistravimo registre data: 1993-05-21

Statusas: Paminklas

Objekto reikšmingumo lygmuo yra: Nacionalinis

Rūšis: Nekilnojamas

Teritorijos: KVR objektas: 3520855.00 kv. m

Vertybė pagal sandarą: Vietovė

Seni kodai: Nr. laikinosios apskaitos sąraše: U1P

Nr. Lietuvos Respublikos kultūros paminklų sąraše: UR1

Amžius: XIII a.-XIV a. pr. - XX a. I p., su XX a. vid. – XXI a. pr. tarpais

Vertingųjų savybių pobūdis:

- Archeologinis (lemiantis reikšmingumą);
- Architektūrinis (lemiantis reikšmingumą svarbus);
- Inžinerinis (lemiantis reikšmingumą retas);
- Istorinis (lemiantis reikšmingumą unikalus);
- Kraštovaizdžio;
- Memorialinis (lemiantis reikšmingumą unikalus);
- Urbanistinis (lemiantis reikšmingumą unikalus);
- Želdynų (lemiantis reikšmingumą svarbus);

Poveikis vertingoms sąvybėms:

Konteineriai atliekoms yra požeme, virš žemės paviršiau bus keturios stačiakampio formos kolonos (70cm x 70cm x 98cm) su atidaromais elementais, per kuriuos bus įmetomos buitinės atliekos. Įrenginiai virš žemės paviršiaus bus tik 98cm.

Įrenginių montavimo vieta nepatenka į saugomas panoramas.

Įrenginių (virš žemės paviršiaus dalis) yra šviesiai pilkos spalvos, kuri susilieja su aplinkinių namų architektūra.

GRETIMYBĖS

Unikalus objekto kodas: 33214

Pilnas pavadinimas: Vilniaus evangelikų reformatų sinodo pastato, kitų objektų kompleksas

Adresas: Vilniaus miesto sav., Vilniaus m., Pylimo g. 7

Įregistravimo registre data: 2009-12-03

Statusas: Registrinis

Objekto reikšmingumo lygmuo yra: Regioninis

Rūšis: Nekilnojamas

Teritorijos: KVR objektas: 9347.00 kv. m

Vertybė pagal sandarą: Kompleksas

Kompleksą sudaro:

1. Vilniaus evangelikų reformatų sinodo pastato, kitų objektų komplekso sinodo pastatas (27037);
2. Vilniaus evangelikų reformatų sinodo pastato, kitų objektų komplekso senosios kapinės (33216);
3. Vilniaus evangelikų reformatų sinodo pastato, kitų objektų komplekso Šreterių koplyčios-mauzoliejaus liekanos (1067);

Amžius: XVI - XIX a. vid.

Vertingųjų savybių pobūdis:

- Archeologinis (lemiantis reikšmingumą);
- Architektūrinis (lemiantis reikšmingumą svarbus);
- Dailės (lemiantis reikšmingumą tipišką);
- Istorinis (lemiantis reikšmingumą svarbus);
- Memorialinis (lemiantis reikšmingumą svarbus);

AR-2019-VA-AP-PP-BAR	lapas	lapų	laida
	28	80	0

Poveikis vertingoms sąvybėms:

Konteineriai atliekoms yra požeme, virš žemės paviršiau bus keturios stačiakampio formos kolonos (70cm x 70cm x 98cm) su atidaromais elementais, per kuriuos bus įmetomos buitinės atliekos. Įrenginiai virš žemės paviršiaus bus tik 98cm. Įrenginių (virš žemės paviršiaus dalis) yra šviesiai pilkos spalvos, kuri susilieja su aplinkinių namų architektūra.

11. Krivių g. 35 Vilnius, aikštelės Nr.944;

BENDRIEJI DUOMENYS

Statybos adresas:	Krivių g.35, Vilnius.;
Teritorija:	Krivių g. 35, Vilnius.; Vilniaus senamiestis (Vizualinės apsaugos pozonis)
Projekto pavadinimas	Požeminių komunalinių ir antrinių žaliavų atliekų surinkimo konteinerių aikštelių Vilniaus mieste, Vilniaus m. sav., statybos projektas
Užsakovas	UAB „VAATC“ Kodas Juridinių asmenų registre 181705485 Lvovo g. 89-75, LT-08104 Vilnius Tel.: (8 5) 213 03 97; Faksas: (8 5) 233 32 54, El. paštas: info@vaatc.lt
Sklypas, skl. kad. nr.	Nesuformuoti sklypai, Valstybinė žemė
Projekto rengimo etapas	Statybos projektas (supaprastintas projektas)
Projektuotojas	UAB "Architekta" Giedraičių g. 93-18, LT-08214 Vilnius, tel.8 686 17835, El. paštas info@architekta.lt

STATYBOS VIETOS

Krivių g.35, Vilnius.;

Įrenginių montavimo zona yra ubanizuotoje miesto dalyje, Kauno gatvėje. Prie pat konteinerių aikštelės vietos yra antžeminė automobilių parkavimo aikštelė.

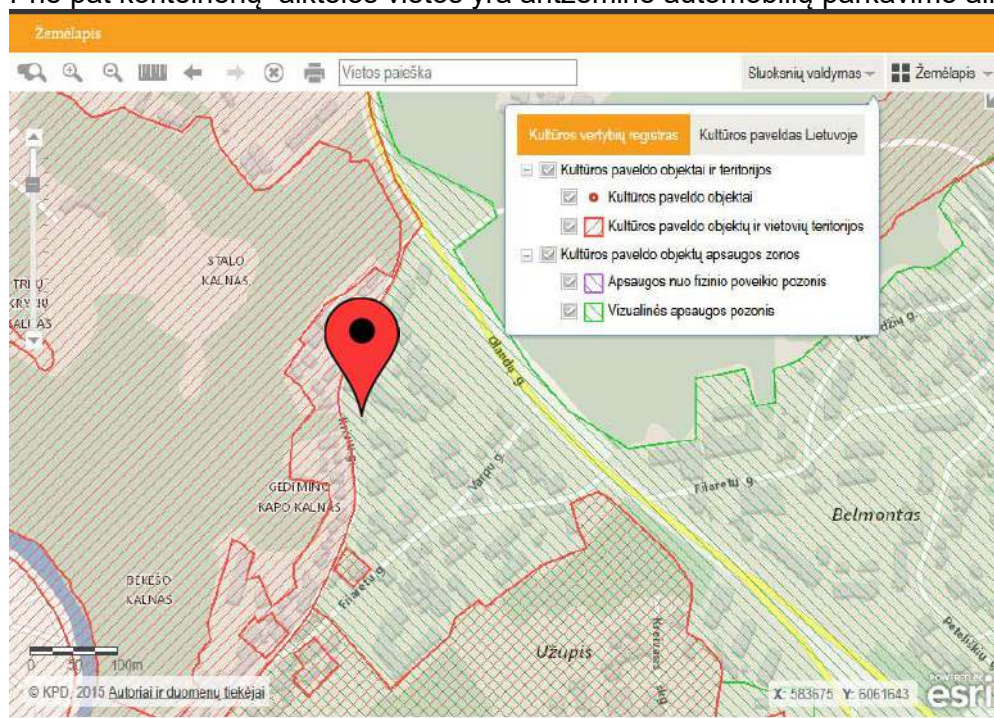

AR-2019-VA-AP-PP-BAR	lapas	lapų	laida
	29	80	0

Situacijos schema

NEKILNOJAMŲJŲ KULTŪROS VERTYBIŲ APSAUGOS REIKALAVIMAI :

Įrenginių įrengimo (montavimo) vieta patenka į kultūros paveldo zoną:

1. Vilniaus senamiestis (16073) *Vizualinės apsaugos zona*

Unikalus objekto kodas: 16073

Pilnas pavadinimas: Vilniaus senamiestis

Adresas: Vilniaus miesto sav., Vilniaus m.,

Įregistravimo registre data: 1993-05-21

Statusas: Paminklas

Objekto reikšmingumo lygmuo yra: Nacionalinis

Rūšis: Nekilnojamasis

Teritorijos: KVR objektas: 3520855.00 kv. m

Vertybė pagal sandarą: Vietovė

Seni kodai: Nr. laikinosios apskaitos sąraše: U1P

Nr. Lietuvos Respublikos kultūros paminklų sąraše: UR1

Amžius: XIII a.-XIV a. pr. - XX a. I p., su XX a. vid. – XXI a. pr. tarpais

Vertingųjų savybių pobūdis:

- Archeologinis (lemiantis reikšmingumą);
- Architektūrinis (lemiantis reikšmingumą svarbus);
- Inžinerinis (lemiantis reikšmingumą retas);
- Istorinis (lemiantis reikšmingumą unikalus);
- Kraštovaizdžio;
- Memorialinis (lemiantis reikšmingumą unikalus);
- Urbanistinis (lemiantis reikšmingumą unikalus);
- Želdynų (lemiantis reikšmingumą svarbus);

Poveikis vertingoms savybėms:

Aikštelės įrengimas neįtakoja, nedisonuoja ir nedaro vizualaus poveikio Vilniaus miesto istorinė daliai, vad. Naujamiesčiu. Konteineriai atliekoms yra požeme, virš žemės paviršiau bus keturios stačiakampio formos kolonos (70cm x 70cm x 98cm) su atidaromais elementais, per kuriuos bus įmetomos buitinės atliekos. Įrenginiai virš žemės paviršiaus bus tik 98cm.

Įrenginių montavimo vieta nepatenka į saugomas panoramas.

Įrenginių (virš žemės paviršiaus dalis) yra šviesiai pilkos spalvos, kuri susilieja su aplinkinių namų architektūra.

Įrenginiai nedaro vizualinės taršos aplinkos vertingosioms savybėms.

12. Krivių g.8 A Vilnius, aikštelės Nr.948;

BENDRIEJI DUOMENYS

Statybos adresas:	Krivių g.8A, Vilnius.;
Teritorija:	Krivių g. 7, Vilnius.; Vilniaus senamiestis (kodas 16073) Vilniaus senojo miesto ir priemiesčių archeologinė vietovė (kodas 25504)
Projekto pavadinimas	Požeminių komunalinių ir antrinių žaliavų atliekų surinkimo konteinerių aikštelių Vilniaus mieste, Vilniaus m. sav., statybos projektas
Užsakovas	UAB „VAATC“ Kodas Juridinių asmenų registre 181705485 Lvovo g. 89-75, LT-08104 Vilnius Tel.: (8 5) 213 03 97; Faksas: (8 5) 233 32 54,

AR-2019-VA-AP-PP-BAR	lapas	lapų	laida
	30	80	0

	El. paštas: info@vaatc.lt
Sklypas, skl. kad. nr.	Nesuformuoti sklypai, Valstybinė žemė
Projekto rengimo etapas	Statybos projektas (supaprastintas projektas)
Projektuotojas	UAB "Architekta" Giedraičių g. 93-18, LT-08214 Vilnius, tel.8 686 17835, El. paštas info@architekta.lt

STATYBOS VIETOS

Krivių g.8A, Vilnius.;

Įrenginių montavimo zona yra ubanizuotoje miesto dalyje, Kauno gatvėje.

Prie pat konteinerių aiktelės vietos yra antžeminė automobilių parkavimo aikštelė.

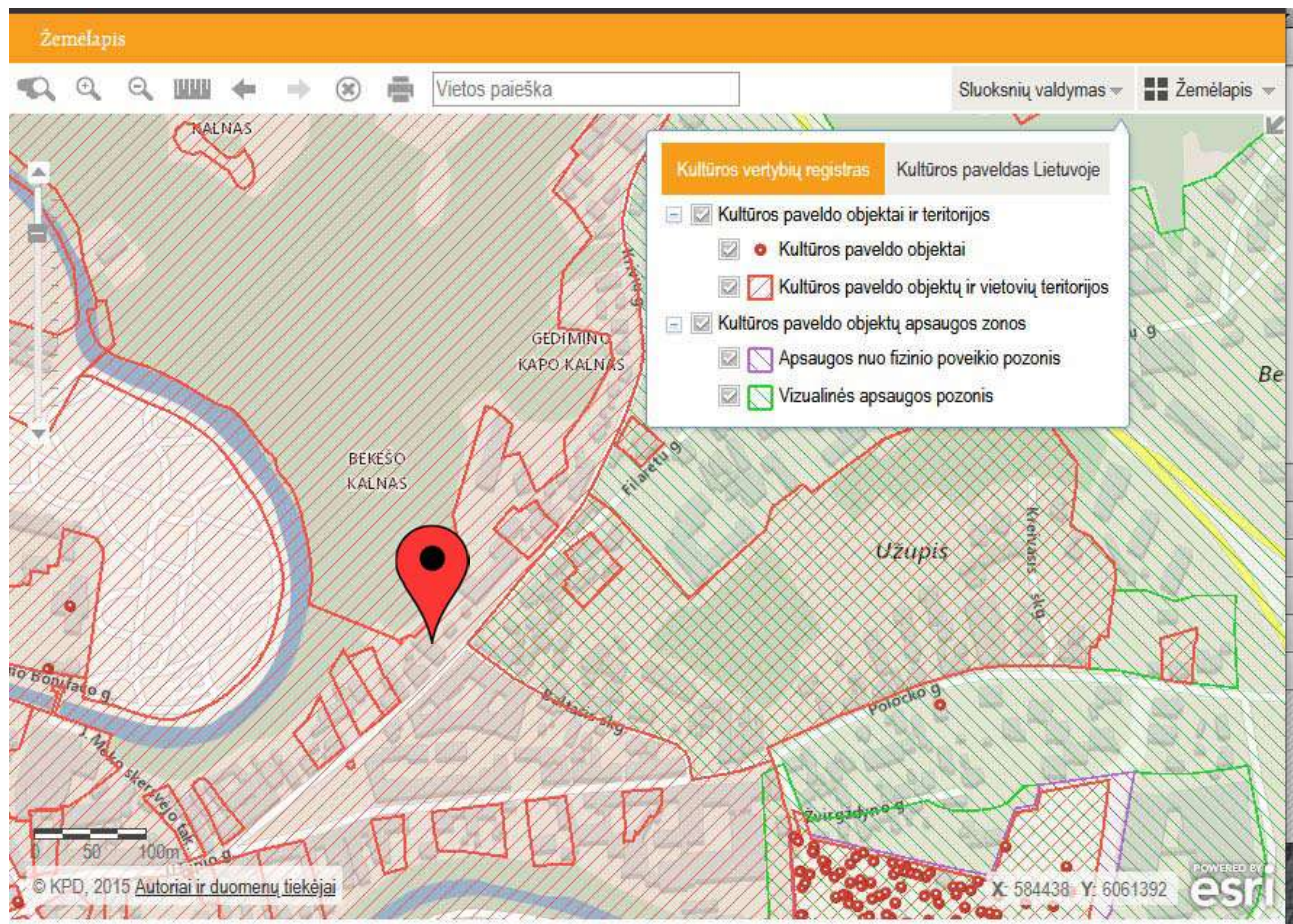

Situacijos schema

NEKILNOJAMŲJŲ KULTŪROS VERTYBIŲ APSAUGOS REIKALAVIMAI :

Įrenginių įrengimo (montavimo) vieta patenka į kultūros paveldo zoną:

1. Vilniaus senamiestis (kodas 16073);

Unikalus objekto kodas: 16073

Pilnas pavadinimas: Vilniaus senamiestis

Adresas: Vilniaus miesto sav., Vilniaus m.,

Įregistravimo registre data: 1993-05-21

Statusas: Paminklas

Objekto reikšmingumo lygmuo yra: Nacionalinis

Rūšis: Nekilnojamasis

Teritorijos: KVR objektas: 3520855.00 kv. m

Vertybė pagal sandarą: Vietovė

Seni kodai: Nr. laikinosios apskaitos sąraše: U1P

Nr. Lietuvos Respublikos kultūros paminklų sąraše: UR1

AR-2019-VA-AP-PP-BAR	lapas	lapų	laida
	31	80	0

Amžius: XIII a.-XIV a. pr. - XX a. I p., su XX a. vid. – XXI a. pr. tarpais

Vertingųjų savybių pobūdis:

- Archeologinis (lemiantis reikšmingumą);
- Architektūrinis (lemiantis reikšmingumą svarbus);
- Inžinerinis (lemiantis reikšmingumą retas);
- Istorinis (lemiantis reikšmingumą unikalus);
- Kraštovaizdžio;
- Memorialinis (lemiantis reikšmingumą unikalus);
- Urbanistinis (lemiantis reikšmingumą unikalus);
- Želdynų (lemiantis reikšmingumą svarbus);

Poveikis vertingoms sąvybėms:

Aikštelės įrengimas neįtakoja, nedisonuoja ir nedaro vizualaus poveikio Vilniaus miesto istorinė daliai, vad. Naujamiesčiu. Konteineriai atliekoms yra požeme, virš žemės paviršiau bus keturios stačiakampio formos kolonos (70cm x 70cm x 98cm) su atidaromais elementais, per kuriuos bus įmetomos buitinės atliekos. Įrenginiai virš žemės paviršiaus bus tik 98cm.

Įrenginių montavimo vieta nepatenka į saugomas panoramas.

Įrenginių (virš žemės paviršiaus dalis) yra šviesiai pilkos spalvos, kuri susilieja su aplinkinių namų architektūra.

Įrenginiai nedaro vizualinės taršos aplinkos vertingosioms sąvybėms.

Gretimbės

Namas

Unikalus objekto kodas : 16903

Adresas: Vilniaus miesto sav., Vilniaus m., Krivių g. 4

Statusas: Registrinis

Objekto reikšmingumo lygmuo yra: Vietinis

Rūšis: Nekilnojamas

Teritorijos: KVR objektas: 1252.00 kv. m

Vertybė pagal sandarą: Pavienis objektas

Amžius: XX a. pr.; rekonstruotas 1949 m.

Vertingųjų savybių pobūdis:

- Archeologinis (lemiantis reikšmingumą);
- Architektūrinis (lemiantis reikšmingumą tipišką);
- Istorinis (lemiantis reikšmingumą svarbus);

Poveikis vertingoms sąvybėms:

Įrenginių montavimas neįtakoja, nedisonuoja ir nedaro vizualaus poveikio saugomam Namų kompleksu. Konteineriai atliekoms yra požeme, virš žemės paviršiau bus keturios stačiakampio formos kolonos (70cm x 70cm x 98cm) su atidaromais elementais, per kuriuos bus įmetomos buitinės atliekos. Įrenginiai virš žemės paviršiaus bus tik 98cm.

Įrenginių (virš žemės paviršiaus dalis) yra šviesiai pilkos spalvos, kuri susilieja su aplinkinių namų architektūra.

Įrenginių montavimo vietoje atlikti žvalgomieji archeologiniai tyrimai.

13. Paupio g.17 Vilnius, aikštelės Nr.954;

BENDRIEJI DUOMENYS

Statybos adresas:	Paupio g.17, Vilnius.;
Teritorija:	Paupio g. 17, Vilnius.; Vilniaus senamiestis (kodas 16073); Vilniaus senojo miesto ir priemiesčių archeologinė vietovė (kodas 25504)

AR-2019-VA-AP-PP-BAR	lapas	lapų	laida
	32	80	0

Projekto pavadinimas	Požeminių komunalinių ir antrinių žaliavų atliekų surinkimo konteinerių aikštelių Vilniaus mieste, Vilniaus m. sav., statybos projektas
Užsakovas	UAB „VAATC“ Kodas Juridinių asmenų registre 181705485 Lvovo g. 89-75, LT-08104 Vilnius Tel.: (8 5) 213 03 97; Faksas: (8 5) 233 32 54, El. paštas: info@vaatc.lt
Sklypas, skl. kad. nr.	Nesuformuoti sklypai, Valstybinė žemė
Projekto rengimo etapas	Statybos projektas (supaprastintas projektas)
Projektuotojas	UAB "Architekta" Giedraičių g. 93-18, LT-08214 Vilnius, tel.8 686 17835, El. paštas info@architekta.lt

STATYBOS VIETOS

Paupio g.17, Vilnius.;

Įrenginių montavimo zona yra ubanizuotoje miesto dalyje prie Paupio ir Aukštačių gatvių sankryžos.

Prie pat konteinerių aikšte vietos yra antžeminė automobilių parkavimo aikštelė.

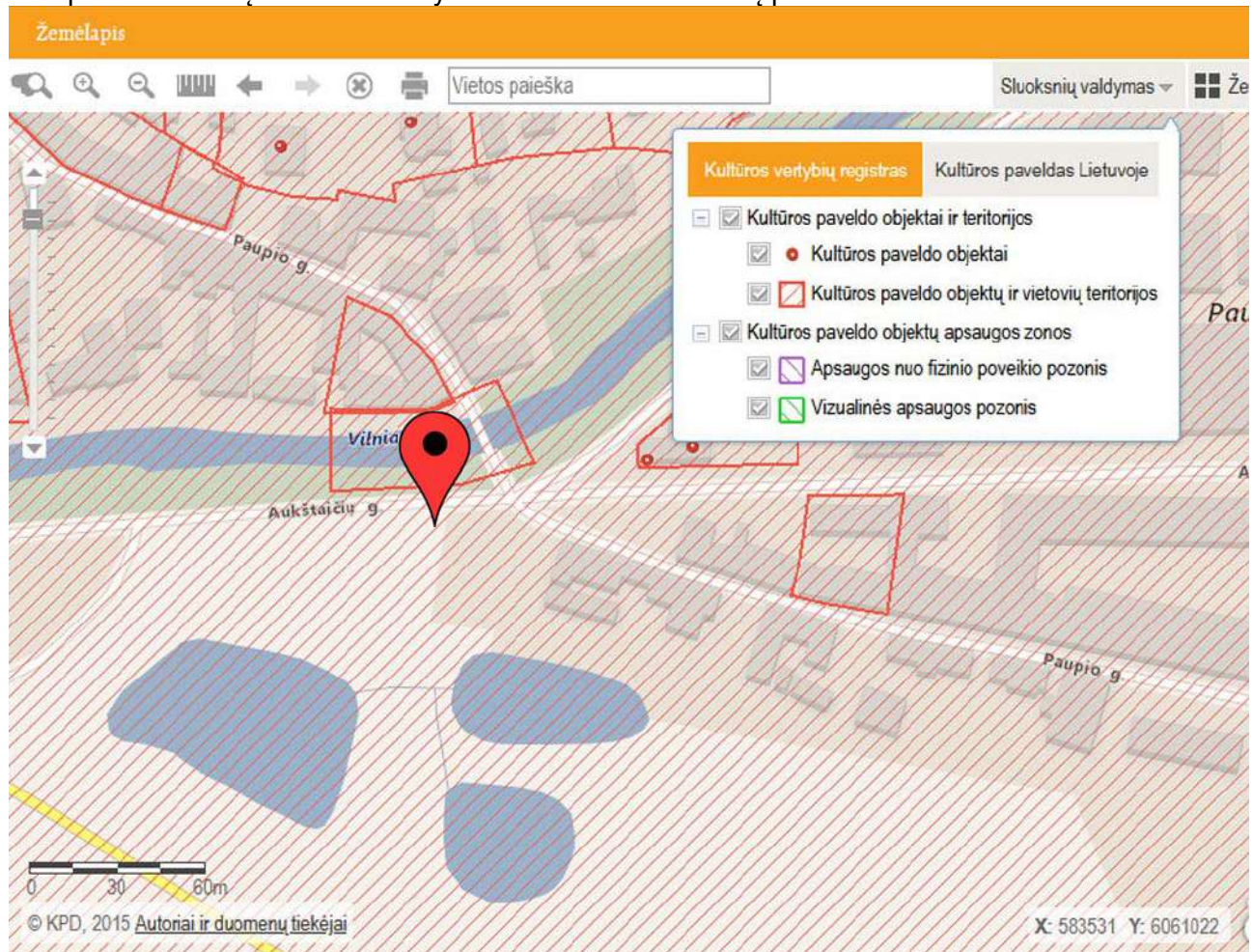

Situacijos schema

NEKILNOJAMŲJŲ KULTŪROS VERTYBIŲ APSAUGOS REIKALAVIMAI :

Įrenginių įrengimo (montavimo) vieta patenka į kultūros paveldo zoną:

Vilniaus senamiestis (16073) *Vizualinės apsaugos zona*

Unikalus objekto kodas: 16073

Pilnas pavadinimas: Vilniaus senamiestis

Adresas: Vilniaus miesto sav., Vilniaus m.,

AR-2019-VA-AP-PP-BAR	lapas	lapų	laida
	33	80	0

Įregistravimo registre data: 1993-05-21

Statusas: Paminklas

Objekto reikšmingumo lygmuo yra: Nacionalinis

Rūšis: Nekilnojamasis

Teritorijos: KVR objektas: 3520855.00 kv. m

Vertybė pagal sandarą: Vietovė

Seni kodai: Nr. laikinosios apskaitos sąraše: U1P

Nr. Lietuvos Respublikos kultūros paminklų sąraše: UR1

Amžius: XIII a.-XIV a. pr. - XX a. I p., su XX a. vid. – XXI a. pr. tarpais

Vertingųjų savybių pobūdis:

- Archeologinis (lemiantis reikšmingumą);
- Architektūrinis (lemiantis reikšmingumą svarbus);
- Inžinerinis (lemiantis reikšmingumą retas);
- Istorinis (lemiantis reikšmingumą unikalus);
- Kraštovaizdžio;
- Memorialinis (lemiantis reikšmingumą unikalus);
- Urbanistinis (lemiantis reikšmingumą unikalus);
- Želdynų (lemiantis reikšmingumą svarbus);

Poveikis vertingoms sąvybėms:

Konteineriai atliekoms yra požeme, virš žemės paviršiau bus keturios stačiakampio formos kolonos (70cm x 70cm x 98cm) su atidaromais elementais, per kuriuos bus įmetomos buitinės atliekos. Įrenginiai virš žemės paviršiaus bus tik 98cm. Įrenginių montavimo vieta nepatenka į saugomas panoramas. Įrenginių (virš žemės paviršiaus dalis) yra šviesiai pilkos spalvos, kuri susilieja su aplinkinių namų architektūra.

Gretimybės

Paplaujos tiltas

Unikalus objekto kodas: 16765

Pilnas pavadinimas: Paplaujos tiltas

Adresas: Vilniaus miesto sav., Senamiesčio sen., Vilniaus m., Paupio g.

Įregistravimo registre data: 1993-05-21

Statusas: Valstybės saugomas

Objekto reikšmingumo lygmuo yra: Regioninis

Rūšis: Nekilnojamasis

Teritorijos: KVR objektas: 1862.00 kv. m

Vertybė pagal sandarą: Pavienis objektas

Seni kodai: Kodas registre iki 2005.04.19: S68

Nr. Lietuvos Respublikos kultūros paminklų sąraše: IV1008

Amžius: 1882 m. (metalinų konstrukcijų gamintojas Varšuvos firma „Lilpop, Rau i K^o)

Vertingųjų savybių pobūdis:

- Archeologinis (lemiantis reikšmingumą);
- Inžinerinis (lemiantis reikšmingumą retas);

Poveikis vertingoms sąvybėms:

Konteineriai atliekoms yra požeme, virš žemės paviršiau bus keturios stačiakampio formos kolonos (70cm x 70cm x 98cm) su atidaromais elementais, per kuriuos bus įmetomos buitinės atliekos. Įrenginiai virš žemės paviršiaus bus tik 98cm. Įrenginių (virš žemės paviršiaus dalis) yra šviesiai pilkos spalvos, kuri susilieja su aplinkinių namų architektūra.

14. Šv. Stepono g.15 Vilnius, aikštelės Nr.248;

BENDRIEJI DUOMENYS

Statybos adresas:	Šv.Stepono g.15, Vilnius.;
--------------------------	----------------------------

AR-2019-VA-AP-PP-BAR	lapas	lapų	laida
	34	80	0

Teritorija:	Šv.Stepono g.15, Vilnius.; Vilniaus senamiestis (Vizualinės apsaugos pozonis)
Projekto pavadinimas	Požeminių komunalinių ir antrinių žaliavų atliekų surinkimo konteinerių aikštelių Vilniaus mieste, Vilniaus m. sav., statybos projektas
Užsakovas	UAB „VAATC“ Kodas Juridinių asmenų registre 181705485 Lvovo g. 89-75, LT-08104 Vilnius Tel.: (8 5) 213 03 97; Faksas: (8 5) 233 32 54, El. paštas: info@vaatc.lt
Sklypas, skl. kad. nr.	Nesuformuoti sklypai, Valstybinė žemė
Projekto rengimo etapas	Statybos projektas (supaprastintas projektas)
Projektuotojas	UAB "Architekta" Giedraičių g. 93-18, LT-08214 Vilnius, tel.8 686 17835, El. paštas info@architekta.lt

STATYBOS VIETOS

Šv.Stepono g.15, Vilnius.;

Įrenginių montavimo zona yra ubanizuotoje miesto dalyje, Šv.Stepono gatvėje. Prie pat konteinerių aiktelės vietos yra antžeminė automobilių parkavimo aikštelė.

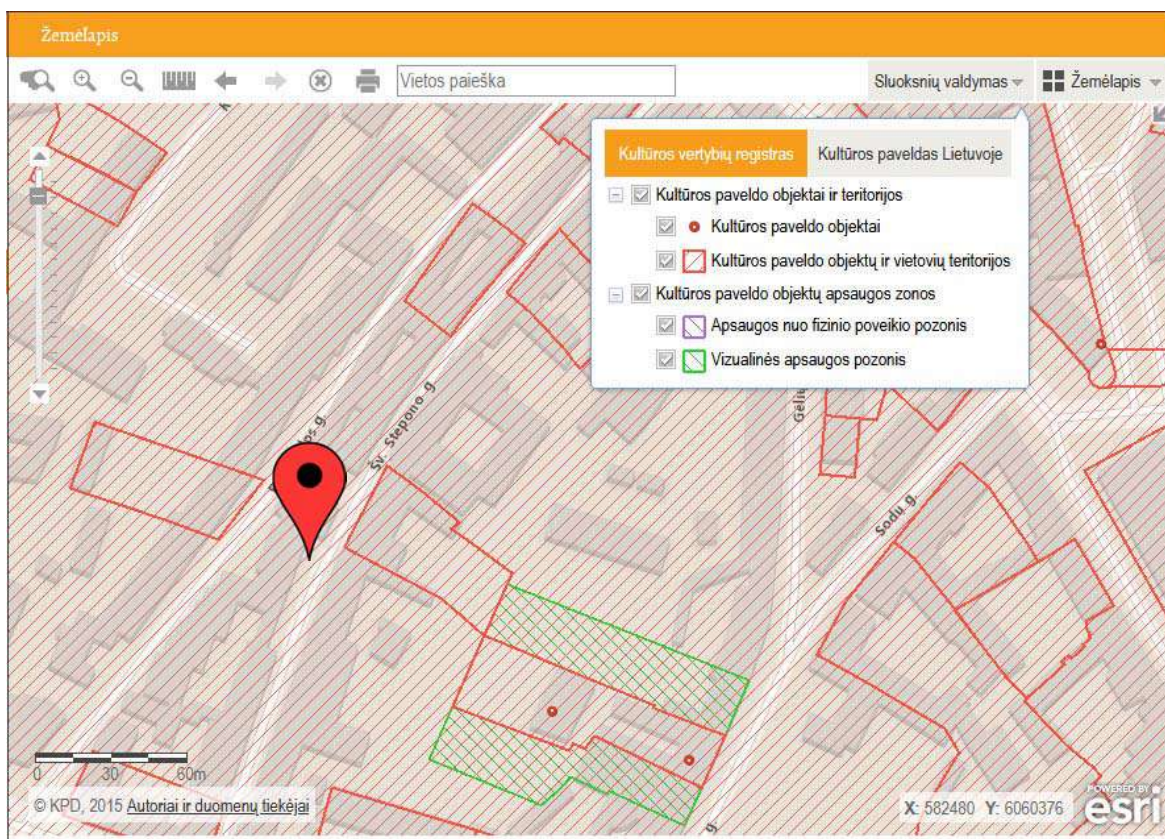

Situacijos schema

NEKILNOJAMŲJŲ KULTŪROS VERTYBIŲ APSAUGOS REIKALAVIMAI :

Įrenginių įrengimo (montavimo) vieta patenka į kultūros paveldo zoną:

1. Vilniaus senamiestis (16073)

Unikalus objekto kodas: 16073

AR-2019-VA-AP-PP-BAR	lapas	lapų	laida
	35	80	0

Pilnas pavadinimas: Vilniaus senamiestis

Adresas: Vilniaus miesto sav., Vilniaus m.,

Įregistravimo registre data: 1993-05-21

Statusas: Paminklas

Objekto reikšmingumo lygmuo yra: Nacionalinis

Rūšis: Nekilnojamas

Teritorijos: KVR objektas: 3520855.00 kv. m

Vertybė pagal sandarą: Vietovė

Seni kodai: Nr. laikinosios apskaitos sąraše: U1P

Nr. Lietuvos Respublikos kultūros paminklų sąraše: UR1

Amžius: XIII a.-XIV a. pr. - XX a. I p., su XX a. vid. – XXI a. pr. tarpais

Vertingųjų savybių pobūdis:

- Archeologinis (lemiantis reikšmingumą);
- Architektūrinis (lemiantis reikšmingumą svarbus);
- Inžinerinis (lemiantis reikšmingumą retas);
- Istorinis (lemiantis reikšmingumą unikalus);
- Kraštovaizdžio;
- Memorialinis (lemiantis reikšmingumą unikalus);
- Urbanistinis (lemiantis reikšmingumą unikalus);
- Želdynų (lemiantis reikšmingumą svarbus);

Poveikis vertingoms sąvybėms:

Aikštelės įrengimas neįtakoja, nedisonuoja ir nedaro vizualaus poveikio Vilniaus miesto istorinė daliai, vad. Naujamiestiu. Konteineriai atliekoms yra požeme, virš žemės paviršiau bus keturios stačiakampio formos kolonos (70cm x 70cm x 98cm) su atidaromais elementais, per kuriuos bus įmetomos buitinės atliekos. Įrenginiai virš žemės paviršiaus bus tik 98cm.

Įrenginių montavimo vieta nepatenka į saugomas panoramas.

Įrenginių (virš žemės paviršiaus dalis) yra šviesiai pilkos spalvos, kuri susilieja su aplinkinių namų architektūra.

Įrenginiai nedaro vizualinės taršos aplinkos vertingosioms sąvybėms.

GRETIMYBĖS

Unikalus objekto kodas: 43840

Pilnas pavadinimas: Namas

Adresas: Vilniaus miesto sav., Vilniaus m., Šv. Stepono g. 18

Įregistravimo registre data: 2019-03-20

Statusas: Registrinis

Objekto reikšmingumo lygmuo yra: Vietinis

Rūšis: Nekilnojamas

Teritorijos: KVR objektas: 1994.00 kv. m

Vertybė pagal sandarą: Pavienis objektas

Amžius: pastatytos XIX a. viduryje

Vertingųjų savybių pobūdis:

- Archeologinis (lemiantis reikšmingumą);
- Architektūrinis (lemiantis reikšmingumą tipišką);

Poveikis vertingoms sąvybėms:

Aikštelės įrengimas neįtakoja, nedisonuoja ir nedaro vizualaus poveikio Vilniaus miesto istorinė daliai, vad. Naujamiestiu. Konteineriai atliekoms yra požeme, virš žemės paviršiau bus keturios stačiakampio formos kolonos (70cm x 70cm x 98cm) su atidaromais elementais, per kuriuos bus įmetomos buitinės atliekos. Įrenginiai virš žemės paviršiaus bus tik 98cm.

Įrenginių (virš žemės paviršiaus dalis) yra šviesiai pilkos spalvos, kuri susilieja su aplinkinių namų architektūra.

Įrenginiai nedaro vizualinės taršos aplinkos vertingosioms sąvybėms.

AR-2019-VA-AP-PP-BAR	lapas	lapų	laida
	36	80	0

15. Plačioji g. 4 Vilnius, aikštelės Nr.247;**BENDRIEJI DUOMENYS**

Statybos adresas:	Plačioji g. 4, Vilnius.;
Teritorija:	Plačioji g. 4, Vilnius.; Vilniaus senamiestis (kodas 16073) Vilniaus senojo miesto ir priemiesčių archeologinė vietovė (kodas 25504);
Projekto pavadinimas	Požeminių komunalinių ir antrinių žaliavų atliekų surinkimo konteinerių aikštelių Vilniaus mieste, Vilniaus m. sav., statybos projektas
Užsakovas	UAB „VAATC“ Kodas Juridinių asmenų registre 181705485 Lvovo g. 89-75, LT-08104 Vilnius Tel.: (8 5) 213 03 97; Faksas: (8 5) 233 32 54, El. paštas: info@vaatc.lt
Sklypas, skl. kad. nr.	Nesuformuoti sklypai, Valstybinė žemė
Projekto rengimo etapas	Statybos projektas (supaprastintas projektas)
Projektuotojas	UAB "Architekta" Giedraičių g. 93-18, LT-08214 Vilnius, tel.8 686 17835, El. paštas info@architekta.lt

STATYBOS VIETOS**Plačioji g.4, Vilnius.;**

Įrenginių montavimo zona yra ubanizuotoje miesto dalyje, Ties Kruopų gatve prie Plačiosios gatvės. Prie pat konteinerių aikštelės vietos yra antžeminė automobilių parkavimo aikštelė. Aikštelės įrengimui keltamos dvi liepos, gavus atitinkamus leidimus iš Vilniaus miesto savivaldybės. Įrengemas aikštelės kietų dangų ruožas. Perklojama esamo pėsčiųjų tako zona tam, kad suvesti žemės paviršių su aikštelės tako ruožu.

AR-2019-VA-AP-PP-BAR	lapas	lapų	laida
	37	80	0

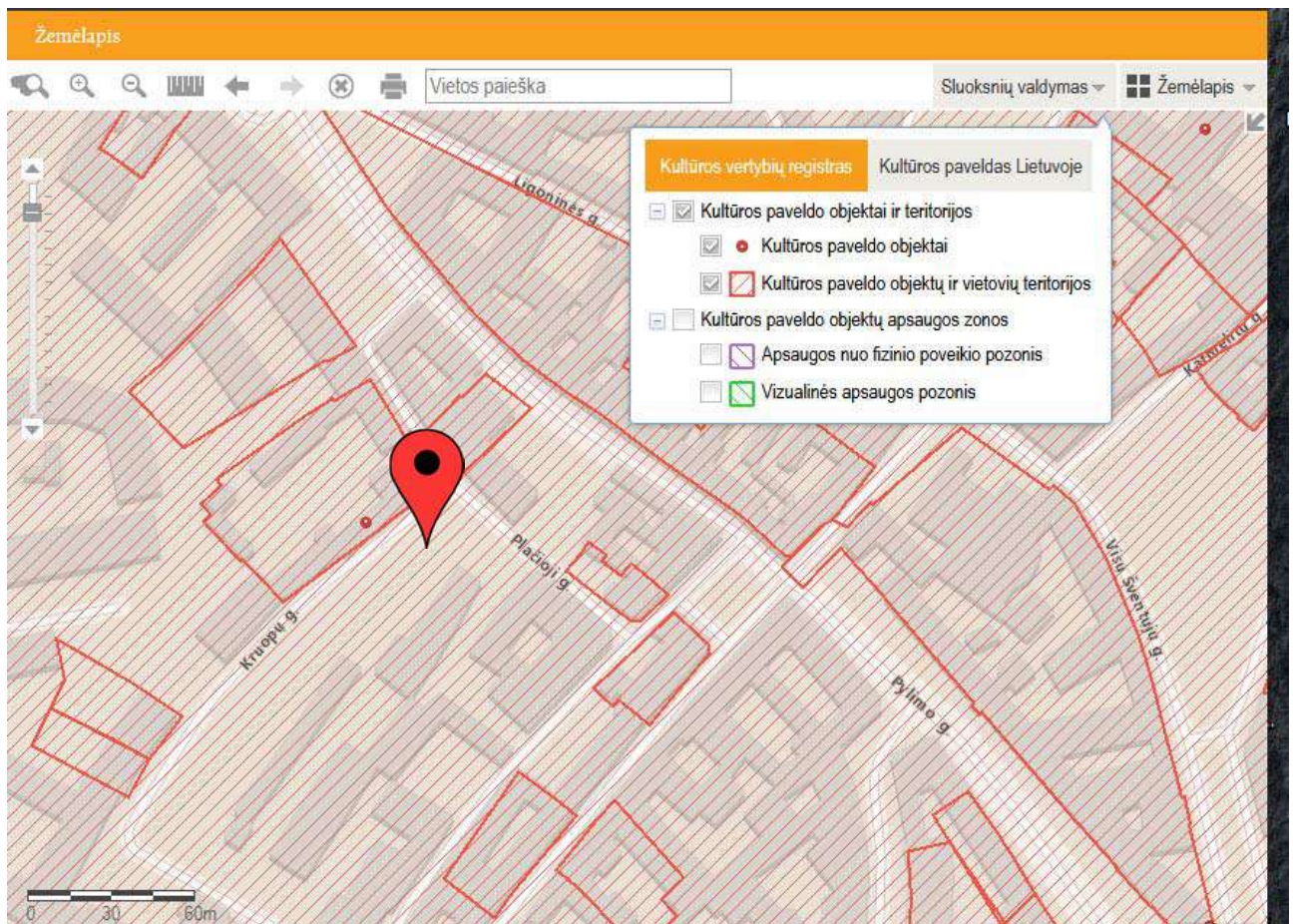

Situacijos schema

NEKILNOJAMŲJŲ KULTŪROS VERTYBIŲ APSAUGOS REIKALAVIMAI :

Aikštelės įrengimo (montavimo) vieta patenka į kultūros paveldo zoną;

Vilniaus miesto dalis, vad. Senamiesčiu (kodas 16073);

Unikalus objekto kodas: 16073

Pilnas pavadinimas: Vilniaus senamiestis

Adresas: Vilniaus miesto sav., Vilniaus m.,

Įregistravimo registre data: 1993-05-21

Statusas: Paminklas

Objekto reikšmingumo lygmuo yra: Nacionalinis

Rūšis: Nekilnojamas

Teritorijos: KVR objektas: 3520855.00 kv. m

Vertybė pagal sandarą: Vietovė

Seni kodai: Kodas registre iki 2005.04.19: U1P

Nr. Lietuvos Respublikos kultūros paminklų sąrašė: UR1

Amžius: XIII a.-XIV a. pr. - XX a. I p., su XX a. vid. – XXI a. pr. tarpais

Vertingųjų savybių pobūdis:

- Archeologinis (lemiantis reikšmingumą);
- Architektūrinis (lemiantis reikšmingumą svarbus);
- Inžinerinis (lemiantis reikšmingumą retas);
- Istorinis (lemiantis reikšmingumą unikalus);
- Kraštovaizdžio;
- Memorialinis (lemiantis reikšmingumą unikalus);
- Urbanistinis (lemiantis reikšmingumą unikalus);
- Želdynų (lemiantis reikšmingumą svarbus);

Poveikis vertingoms sąvybėms:

AR-2019-VA-AP-PP-BAR	lapas	lapų	laida
	38	80	0

Konteineriai atliekoms yra požeme, virš žemės paviršiau bus keturios stačiakampio formos kolonos (70cm x 70cm x 98cm) su atidaromais elementais, per kuriuos bus įmetomos buitinės atliekos. Įrenginiai virš žemės paviršiaus bus tik 98cm. Įrenginių montavimo vieta nepatenka į saugomas panoramas. Įrenginių (virš žemės paviršiaus dalis) yra šviesiai pilkos spalvos, kuri susilieja su aplinkinių namų architektūra.

Gretimbės

Namų komplekso pirmas namas

Unikalus objekto kodas :10626

Adresas: Vilniaus miesto sav., Vilniaus miesto sav., Vilniaus m., Kruopų g. 1 / Vilniaus miesto sav., Plačioji g. 8

Statusas: Registrinis

Objekto reikšmingumo lygmuo yra: Vietinis

Rūšis: Nekilnojamas

Teritorijos: KVR objektas: 631.00 kv. m

Vertybė pagal sandarą: Į kompleksą įeinantis

Amžius: pastatytas XIX a. I p., rekonstruotas 1899 m., apjungiant pagrindinius fasadus pagal architekto A. Mikulskio projektą

Stilius: klasicizmas, istorizmas

Vertingųjų savybių pobūdis:

Architektūrinis (lemiantis reikšmingumą tipiškai);

Poveikis vertingoms savybėms:

Konteineriai atliekoms yra požeme, virš žemės paviršiau bus keturios stačiakampio formos kolonos (70cm x 70cm x 98cm) su atidaromais elementais, per kuriuos bus įmetomos buitinės atliekos. Įrenginiai virš žemės paviršiaus bus tik 98cm.

Įrenginių (virš žemės paviršiaus dalis) yra šviesiai pilkos spalvos, kuri susilieja su aplinkinių namų architektūra.

Įrenginių montavimo vietoje atlikti žvalgomieji archeologiniai tyrimai.

16. Gynėjų g.14 Vilnius, aikštelės Nr.973;

BENDRIEJI DUOMENYS

Statybos adresas:	Gynėjų g.14 Vilnius;
Teritorija:	Gynėjų g.14 Vilnius; Vilniaus miesto istorinė dalis, vad. Naujamiesčiu (kodas 33653); Vilniaus senamiestis <i>Vizualinės apsaugos pozonis</i>
Projekto pavadinimas	Požeminių komunalinių ir antrinių žaliavų atliekų surinkimo konteinerių aikštelių Vilniaus mieste, Vilniaus m. sav., statybos projektas
Užsakovas	UAB „VAATC“ Kodas Juridinių asmenų registre 181705485 Lvovo g. 89-75, LT-08104 Vilnius Tel.: (8 5) 213 03 97; Faksas: (8 5) 233 32 54, El. paštas: info@vaatc.lt
Sklypas, skl. kad. nr.	Nesuformuoti sklypai, Valstybinė žemė
Projekto rengimo etapas	Statybos projektas (supaprastintas projektas)
Projektuotojas	UAB "Architekta" Giedraičių g. 93-18, LT-08214 Vilnius, tel.8 686 17835, El. paštas info@architekta.lt

AR-2019-VA-AP-PP-BAR	lapas	lapų	laida
	39	80	0

STATYBOS VIETOS

Gynėjų g. 14, Vilnius;

Įrenginių montavimo zona yra ubanizuotoje miesto dalyje, Gynėjų gatvėje. Šalia yra tokie pastatai kaip: Lietuvos Respublikos Seimas – Lietuvos parlamentas, nacionalinė įstatymų leidžiamosios valdžios institucija, Verslo centras "Vilniaus Vartai, Lietuvos nacionalinė Martyno Mažvydo biblioteka. Prie pat konteinerių įrengimo vietos yra antžeminė automobilių parkavimo aikštelė. Suprojektuota aikštelė išlaiko sanitarinė apsaugos zona nuo pastatų langų 10metrų.

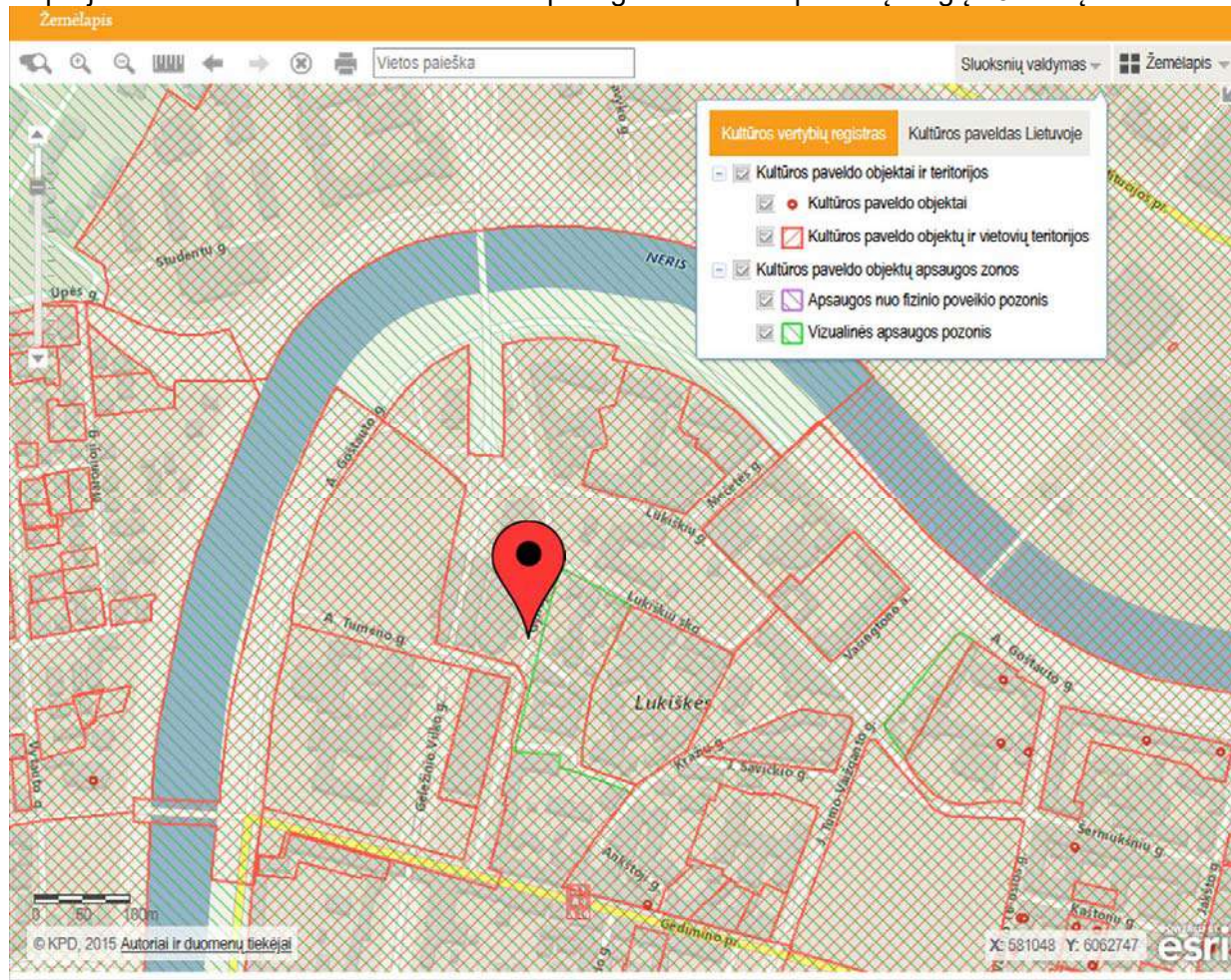

Situacijos schema

Vilniaus miesto istorinė dalis, vad. Naujamiėsčiu (kodas 33653);

Unikalus objekto kodas: 33653

Pilnas pavadinimas: Vilniaus miesto istorinė dalis, vad. Naujamiėsčiu

Adresas: Vilniaus miesto sav., Vilniaus m.,

Įregistravimo registre data: 2010-04-21

Statusas: Registrinis

Objekto reikšmingumo lygmuo yra: Nacionalinis

Rūšis: Nekilnojamasis

Teritorijos: KVR objektas: 3010486.00 kv. m

Vertybė pagal sandarą: Vietovė

Seni kodai: Nr. laikinosios apskaitos sąraše: 101

Nr. Lietuvos Respublikos kultūros paminklų sąraše: UV70

Amžius: XVII a. pr. - XX a. II p.

Vertingųjų savybių pobūdis:

- Archeologinis (lemiantis reikšmingumą);
- Architektūrinis (lemiantis reikšmingumą unikalus);
- Istorinis (lemiantis reikšmingumą svarbus);

AR-2019-VA-AP-PP-BAR	lapas	lapų	laida
	40	80	0

- Kraštovaizdžio;
- Urbanistinis (lemiantis reikšmingumą retas);
- Želdynų (lemiantis reikšmingumą svarbus);

Poveikis vertingoms sąvybėms:

Konteineriai atliekomis yra požeme, virš žemės paviršiau bus keturios stačiakampio formos kolonos (70cm x 70cm x 98cm) su atidaromais elementais, per kuriuos bus įmetomos buitinės atliekos. Įrenginiai virš žemės paviršiaus bus tik 98cm.

Įrenginių (virš žemės paviršiaus dalis) yra šviesiai pilkos spalvos, kuri susilieja su aplinkinių namų architektūra.

17. Vingrių g.21B Vilnius, aikštelės Nr.225;

BENDRIEJI DUOMENYS

Statybos adresas:	Vingrių g.21B, Vilnius.;
Teritorija:	Vingrių g. 21B, Vilnius.; Vilniaus miesto istorinė dalis, vad. Senamiesčiu (kodas 16073); Vilniaus senojo miesto ir priemiesčių archeologinė vietovė (kodas 25504)
Projekto pavadinimas	Požeminių komunalinių ir antrinių žaliavų atliekų surinkimo konteinerių aikštelių Vilniaus mieste, Vilniaus m. sav., statybos projektas
Užsakovas	UAB „VAATC“ Kodas Juridinių asmenų registre 181705485 Lvovo g. 89-75, LT-08104 Vilnius Tel.: (8 5) 213 03 97; Faksas: (8 5) 233 32 54, El. paštas: info@vaatc.lt
Sklypas, skl. kad. nr.	Nesuformuoti sklypai, Valstybinė žemė
Projekto rengimo etapas	Statybos projektas (supaprastintas projektas)
Projektuotojas	UAB “Architekta” Giedraičių g. 93-18, LT-08214 Vilnius, tel.8 686 17835, El. paštas info@architekta.lt

STATYBOS VIETOS

Gynėjų g. 14, Vilnius.;

Įrenginių montavimo zona yra ubanizuotoje miesto dalyje, Vingrių gatvėje.. Prie pat konteinerių įrengimo vietos yra antžeminė automobilių parkavimo aikštelė.

Suprojektuota aikštelė išlaiko sanitarinę apsaugos zona nuo pastatų langų 10metrų.

AR-2019-VA-AP-PP-BAR	lapas	lapų	laida
	41	80	0

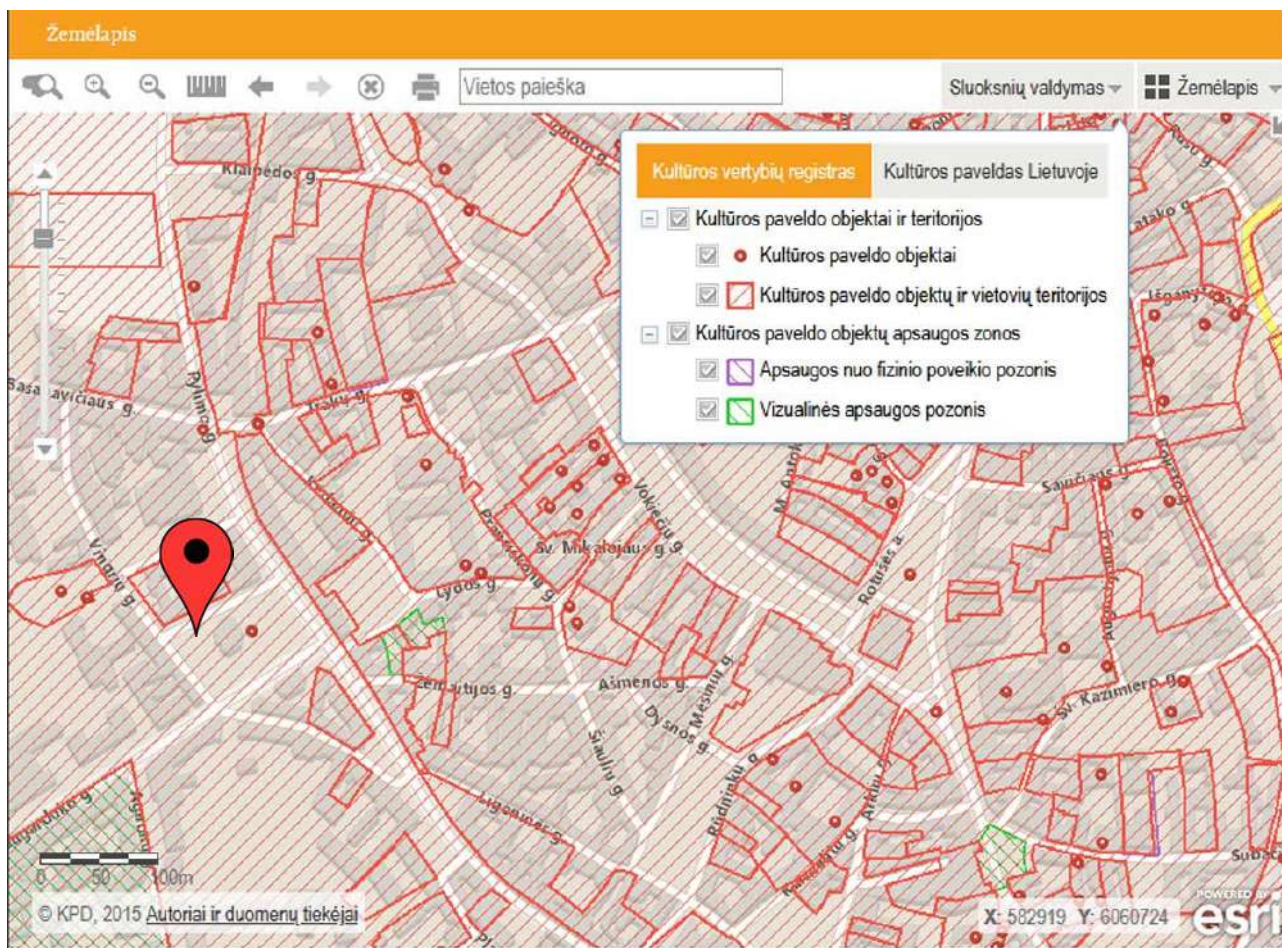

Situacijos schema

NEKILNOJAMŲJŲ KULTŪROS VERTYBIŲ APSAUGOS REIKALAVIMAI :

Aikštelės įrengimo (montavimo) vieta patenka į kultūros paveldo zoną:
Vilniaus miesto dalis, vad. Senamiestis (kodas 16073);

Unikalus objekto kodas: 16073

Pilnas pavadinimas: Vilniaus senamiestis

Adresas: Vilniaus miesto sav., Vilniaus m.,

Įregistravimo registre data: 1993-05-21

Statusas: Paminklas

Objekto reikšmingumo lygmuo yra: Nacionalinis

Rūšis: Nekilnojamasis

Teritorijos: KVR objektas: 3520855.00 kv. m

Vertybė pagal sandarą: Vietovė

Seni kodai: Kodas registre iki 2005.04.19: U1P

Nr. Lietuvos Respublikos kultūros paminklų sąrašė: UR1

Amžius: XIII a.-XIV a. pr. - XX a. I p., su XX a. vid. – XXI a. pr. tarpais

Vertingųjų savybių pobūdis:

- Archeologinis (lemiantis reikšmingumą);
- Architektūrinis (lemiantis reikšmingumą svarbus);
- Inžinerinis (lemiantis reikšmingumą retas);
- Istorinis (lemiantis reikšmingumą unikalus);
- Kraštovaizdžio;
- Memorialinis (lemiantis reikšmingumą unikalus);
- Urbanistinis (lemiantis reikšmingumą unikalus);
- Želdynų (lemiantis reikšmingumą svarbus);

Poveikis vertingoms sąvybėms:

AR-2019-VA-AP-PP-BAR	lapas	lapų	laida
	42	80	0

Konteineriai atliekoms yra požeme, virš žemės paviršiau bus keturios stačiakampio formos kolonos (70cm x 70cm x 98cm) su atidaromais elementais, per kuriuos bus įmetomos buitinės atliekos. Įrenginiai virš žemės paviršiaus bus tik 98cm.
 Įrenginių montavimo vieta nepatenka į saugomas panoramas.
 Įrenginių (virš žemės paviršiaus dalis) yra šviesiai pilkos spalvos, kuri susilieja su aplinkinių namų architektūra.

Gretimybės

Pirties pastatas

Unikalus objekto kodas :32324

Adresas: Vilniaus miesto sav., Vilniaus m., Pylimo g. 19

Statusas: Registrinis

Objekto reikšmingumo lygmuo yra: Vietinis

Rūšis: Nekilnojamasis

Teritorijos: KVR objektas: 3521.00 kv. m

Vertybė pagal sandarą: Pavienis objektas

Amžius: pastatytas 1808 - 1820 m., rekonstruotos 1859 - 1867 m., 1891 – 1902 m., 1930 – 1939 m., 1955 m., 1979 m.

Stilius: istorizmo stilistika

Vertingųjų savybių pobūdis:

- Architektūrinis (lemiantis reikšmingumą svarbus);
- Istorinis (lemiantis reikšmingumą svarbus);

Poveikis vertingoms sąvybėms:

Konteineriai atliekoms yra požeme, virš žemės paviršiau bus keturios stačiakampio formos kolonos (70cm x 70cm x 98cm) su atidaromais elementais, per kuriuos bus įmetomos buitinės atliekos. Įrenginiai virš žemės paviršiaus bus tik 98cm.
 Įrenginių (virš žemės paviršiaus dalis) yra šviesiai pilkos spalvos, kuri susilieja su aplinkinių namų architektūra.
 Įrenginių montavimo vietoje atlikti žvalgomieji archeologiniai tyrimai.

1. Basanavičiaus g.37 Vilnius, aikštelės Nr.476;

1. BENDRIEJI DUOMENYS

Statybos adresas:	Basanavičiaus g. 37, Vilnius.;
Teritorija:	Basanavičiaus g. 37, Vilnius.; Vilniaus miesto istorinė dalis, vad. Naujamiesčiu (kodas 33653); Vilniaus Senamiestis, Vizualinės apsaugos pozonis
Projekto pavadinimas	Požeminių komunalinių ir antrinių žaliavų atliekų surinkimo konteinerių aikštelių Vilniaus mieste, Vilniaus m. sav., statybos projektas
Užsakovas	UAB „VAATC“ Kodas Juridinių asmenų registre 181705485 Lvovo g. 89-75, LT-08104 Vilnius Tel.: (8 5) 213 03 97; Faksas: (8 5) 233 32 54, El. paštas: info@vaatc.lt
Sklypas, skl. kad. nr.	Nesuformuoti sklypai, Valstybinė žemė
Projekto rengimo etapas	Statybos projektas (supaprastintas projektas)
Projektuotojas	UAB "Architekta" Giedraičių g. 93-18, LT-08214 Vilnius, tel.8 686 17835, El. paštas info@architekta.lt

AR-2019-VA-AP-PP-BAR	lapas	lapų	laida
	43	80	0

2. STATYBOS VIETOS

Basanavičiaus g. 37, Vilnius.;

Įrenginių montavimo zona yra urbanizuotoje miesto dalyje, Basanavičiaus gatvėje. Prie pat konteinerių aiktelės vietos yra antžeminė automobilių parkavimo aikštelė.

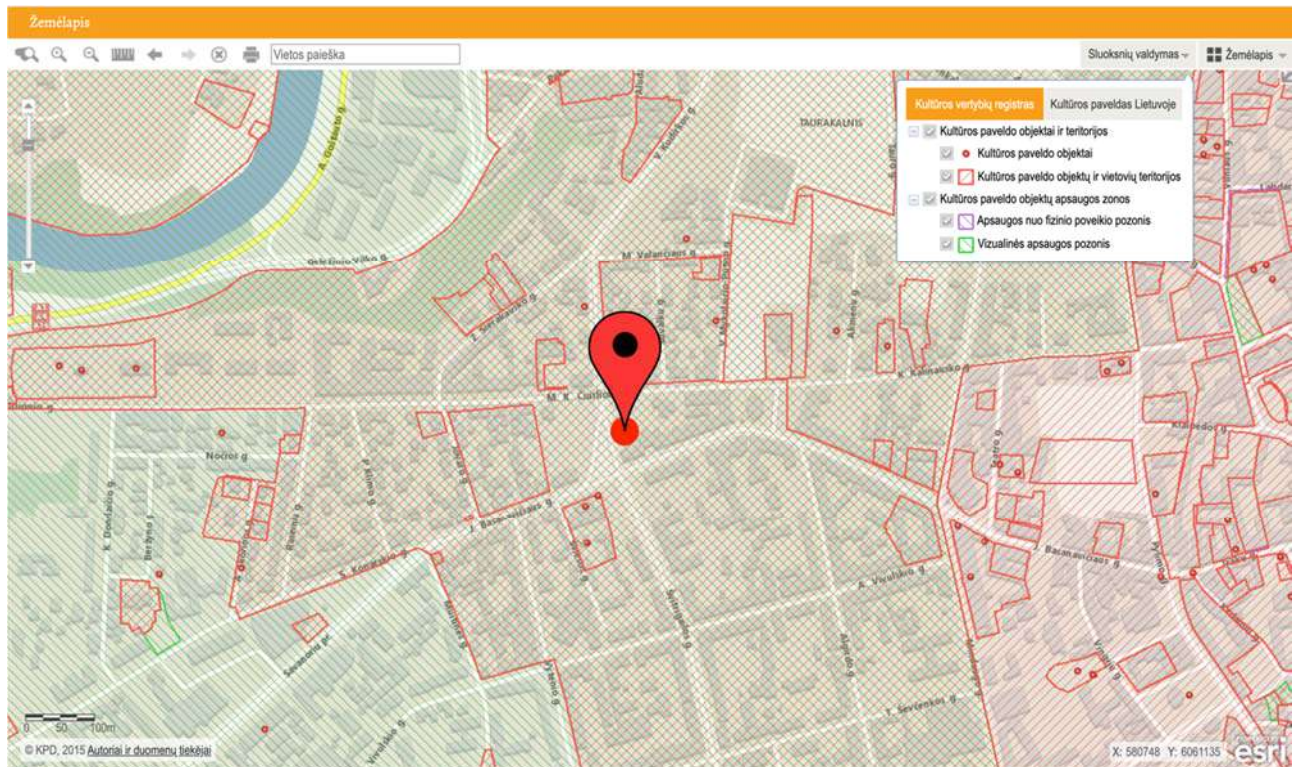

Situacijos schema

NEKILNOJAMŪJŲ KULTŪROS VERTYBIŲ APSAUGOS REIKALAVIMAI :

Įrenginių įrengimo (montavimo) vieta patenka į kultūros paveldo zoną:

1.Vilniaus miesto istorinė dalis, vad. Naujamiestis (kodas 33653);

Unikalus objekto kodas: 33653

Pilnas pavadinimas: Vilniaus miesto istorinė dalis, vad. Naujamiestis

Adresas: Vilniaus miesto sav., Vilniaus m.,

Įregistravimo registre data: 2010-04-21

Statusas: Registrinis

Objekto reikšmingumo lygmuo yra: Nacionalinis

Rūšis: Nekilnojamasis

Teritorijos: KVR objektas: 3010486.00 kv. m

Vertybė pagal sandarą: Vietovė

Seni kodai: Nr. laikinosios apskaitos sąraše: 101

Nr. Lietuvos Respublikos kultūros paminklų sąraše: UV70

Amžius: XVII a. pr. - XX a. II p.

Vertingųjų savybių pobūdis:

Archeologinis (lemiantis reikšmingumą);

Architektūrinis (lemiantis reikšmingumą unikalus);

Istorinis (lemiantis reikšmingumą svarbus);

Kraštovaizdžio;

Urbanistinis (lemiantis reikšmingumą retas);

Želdynų (lemiantis reikšmingumą svarbus);

Poveikis vertingoms savybėms:

Konteineriai atliekoms yra požeme, virš žemės paviršium bus keturios

stačiakampio formos kolonos (70cm x 70cm x 98cm) su atidaromais elementais, per kuriuos bus

AR-2019-VA-AP-PP-BAR	lapas	lapų	laida
	44	80	0

Įmetamos buitinės atliekos. Įrenginiai virš žemės paviršiaus bus tik 98cm.
 Įrenginių montavimo vieta nepatenka į saugomas panoramas.
 Įrenginių (virš žemės paviršiaus dalis) yra šviesiai pilkos spalvos, kuri susilieja su aplinkinių namų architektūra.
 Įrenginiai nedaro vizualinės taršos aplinkos vertingosioms savybėms.

Gretimbės

Kultūros paveldo objektų gretimbėse nėra.

2. Šaltinių g.17 Vilnius, aikštelės Nr.983;

1. BENDRIEJI DUOMENYS

Statybos adresas:	Šaltinių g. 17, Vilnius.;
Teritorija:	Šaltinių g. 17, Vilnius.; Vilniaus senamiestis (kodas 16073) Vilniaus senojo miesto ir priemiesčių archeologinė vietovė (kodas 25504)
Projekto pavadinimas	Požeminių komunalinių ir antrinių žaliavų atliekų surinkimo konteinerių aikštelių Vilniaus mieste, Vilniaus m. sav., statybos projektas
Užsakovas	UAB „VAATC“ Kodas Juridinių asmenų registre 181705485 Lvovo g. 89-75, LT-08104 Vilnius Tel.: (8 5) 213 03 97; Faksas: (8 5) 233 32 54, El. paštas: info@vaatc.lt
Sklypas, skl. kad. nr.	Nesuformuoti sklypai, Valstybinė žemė
Projekto rengimo etapas	Statybos projektas (supaprastintas projektas)
Projektuotojas	UAB "Architekta" Giedraičių g. 93-18, LT-08214 Vilnius, tel.8 686 17835, El. paštas info@architekta.lt

2. STATYBOS VIETA

Šaltinių g. 17, Vilnius.;

Įrenginių montavimo zona yra ubanizuotoje miesto dalyje, Šaltinių gatvėje.
 Prie pat konteinerių aikštelės vietos yra antžeminė automobilių parkavimo aikštelė.

AR-2019-VA-AP-PP-BAR	lapas	lapų	laida
	45	80	0

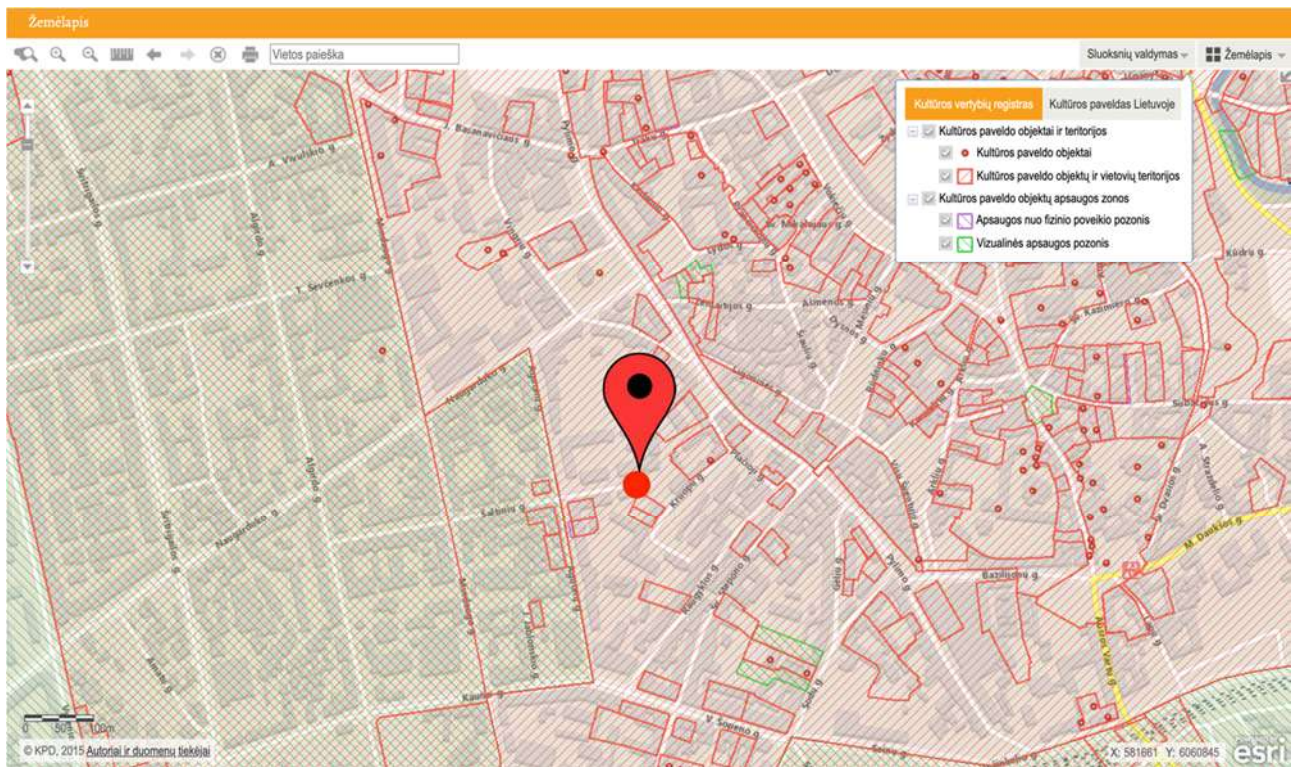

Situacijos schema

NEKILNOJAMŲJŲ KULTŪROS VERTYBIŲ APSAUGOS REIKALAVIMAI :

Įrenginių įrengimo (montavimo) vieta patenka į kultūros paveldo zoną:

1. Vilniaus senamiestis

Unikalus objekto kodas: 16073

Pilnas pavadinimas: Vilniaus senamiestis

Adresas: Vilniaus miesto sav., Vilniaus m.,

Įregistravimo registre data: 1993-05-21

Statusas: Paminklas

Objekto reikšmingumo lygmuo yra: Nacionalinis

Rūšis: Nekilnojamas

Teritorijos: KVR objektas: 3520855.00 kv. m

Vertybė pagal sandarą: Vietovė

Seni kodai: Kodas registre iki 2005.04.19: U1P

Nr. Lietuvos Respublikos kultūros paminklų sąrašė: UR1

Amžius: XIII a.-XIV a. pr. - XX a. I p., su XX a. vid. – XXI a. pr. tarpais

Vertingųjų savybių pobūdis:

Archeologinis (lemiantis reikšmingumą);

Architektūrinis (lemiantis reikšmingumą svarbus);

Inžinerinis (lemiantis reikšmingumą retas);

Istorinis (lemiantis reikšmingumą unikalus);

Kraštovaizdžio;

Memorialinis (lemiantis reikšmingumą unikalus);

Urbanistinis (lemiantis reikšmingumą unikalus);

Želdynų (lemiantis reikšmingumą svarbus);

Kraštovaizdžio;

Urbanistinis (lemiantis reikšmingumą retas);

Želdynų (lemiantis reikšmingumą svarbus);

2. Vilniaus senojo miesto ir priemiesčių archeologinė vietovė

Unikalus objekto kodas: 25504

Pilnas pavadinimas: Vilniaus senojo miesto ir priemiesčių archeologinė vietovė

Adresas: Vilniaus miesto sav., Vilniaus m.,

AR-2019-VA-AP-PP-BAR	lapas	lapų	laida
	46	80	0

Įregistravimo registre data: 2001-02-09
Statusas: Valstybės saugomas
Objekto reikšmingumo lygmuo yra: Nacionalinis
Rūšis: Nekilnojamasis
Teritorijos: KVR objektas: 6199895.00 kv. m
Vertybė pagal sandarą: Vietovė
Seni kodai: Kodas register iki 2005.04.19: A1610K
Amžius: XIV-XVIII a.
Vertingųjų savybių pobūdis:
 Archeologinis (lemiantis reikšmingumą);
 Istorinis (lemiantis reikšmingumą svarbus);
 Kraštovaizdžio;
 Memorialinis (lemiantis reikšmingumą svarbus);
 Mitologinis (lemiantis reikšmingumą svarbus);

Gretimybės

Namas
Unikalus objekto kodas : 27984
Adresas: Vilniaus miesto sav., Vilniaus m., Kruopų g. 7
Statusas: Valstybės saugomas
Objekto reikšmingumo lygmuo yra: Regioninis
Rūšis: Nekilnojamasis
Teritorijos: KVR objektas: 974.00 kv. m
Vertybė pagal sandarą: Pavienis objektas
Amžius: statytas 1893, 1912 m
Stilius: istorizmas su modern stiliaus bruožais
Vertingųjų savybių pobūdis:
 Archeologinis (lemiantis reikšmingumą);
 Architektūrinis (lemiantis reikšmingumą svarbus);

Poveikis vertingoms sąvybėms:

Konteineriai atliekoms yra požeme, virš žemės paviršiau bus keturios stačiakampio formos kolonos (70cm x 70cm x 98cm) su atidaromais elementais, per kuriuos bus įmetomos buitinės atliekos. Įrenginiai virš žemės paviršiaus bus tik 98cm. Įrenginių montavimo vieta nepatenka į saugomas panoramas. Įrenginių (virš žemės paviršiaus dalis) yra šviesiai pilkos spalvos, kuri susilieja su aplinkinių namų architektūra. Įrenginiai nedaro vizualinės taršos aplinkos vertingosioms sąvybėms.

3. V. Kudirkos g.9 Vilnius, aikštelės Nr.1125;

1. BENDRIEJI DUOMENYS

Statybos adresas:	Vinco Kudirkos g. 9;
Teritorija:	Vinco Kudirkos g. 9, Vilnius.; Vilniaus miesto istorinė dalis, vad. Naujamiesčiu (kodas 33653); Vilniaus Senamiestis, Vizualinės apsaugos pozonis
Projekto pavadinimas	Požeminių komunalinių ir antrinių žaliavų atliekų surinkimo konteinerių aikštelių Vilniaus mieste, Vilniaus m. sav., statybos projektas
Užsakovas	UAB „VAATC“ Kodas Juridinių asmenų registre 181705485 Lvovo g. 89-75, LT-08104 Vilnius Tel.: (8 5) 213 03 97;

AR-2019-VA-AP-PP-BAR	lapas	lapų	laida
	47	80	0

	Faksas: (8 5) 233 32 54, El. paštas: info@vaatc.lt
Sklypas, skl. kad. nr.	Nesuformuoti sklypai, Valstybinė žemė
Projekto rengimo etapas	Statybos projektas (supaprastintas projektas)
Projektuotojas	UAB "Architekta" Giedraičių g. 93-18, LT-08214 Vilnius, tel.8 686 17835, El. paštas info@architekta.lt

2. STATYBOS VIETOS

Vinco Kudirkos g. 9, Vilnius.;

Įrenginių montavimo zona yra urbanizuotoje miesto dalyje, Vinco Kudirkos gatvėje. Požeminių konteinerių aikštelė projektuojama kitoje Vinco Kudirkos gatvės pusėje nuo pastato, esančio adresu Vinco Kudirkos g. 9.

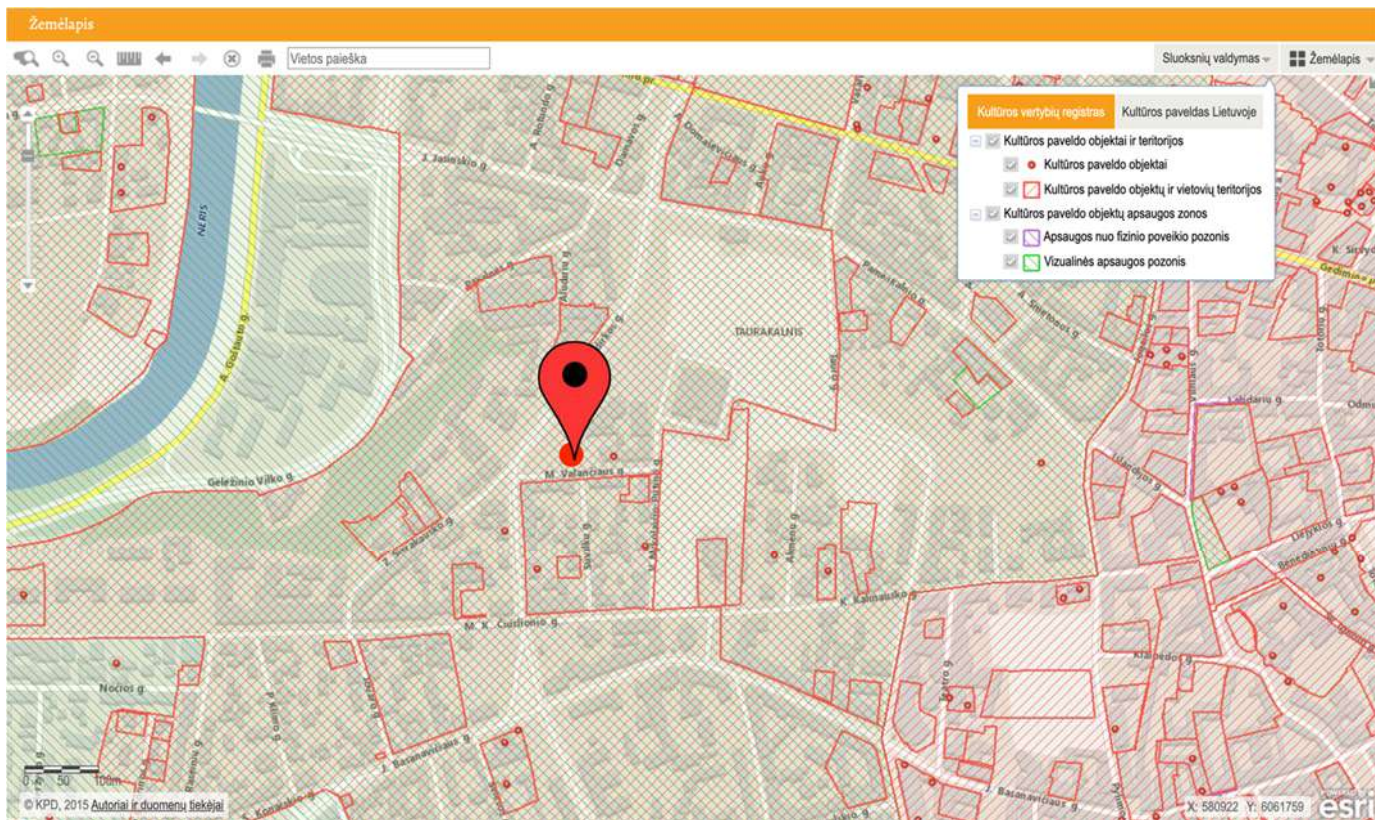

Situacijos schema

NEKILNOJAMŲJŲ KULTŪROS VERTYBIŲ APSAUGOS REIKALAVIMAI :

Įrenginių įrengimo (montavimo) vieta patenka į kultūros paveldo zoną:

1. Vilniaus miesto istorinė dalis, vad. Naujamiesčiu (kodas 33653);

Unikalus objekto kodas: 33653

Pilnas pavadinimas: Vilniaus miesto istorinė dalis, vad. Naujamiesčiu

Adresas: Vilniaus miesto sav., Vilniaus m.,

Įregistravimo registre data: 2010-04-21

Statusas: Registrinis

Objekto reikšmingumo lygmuo yra: Nacionalinis

Rūšis: Nekilnojamas

Teritorijos: KVR objektas: 3010486.00 kv. m

Vertybė pagal sandarą: Vietovė

AR-2019-VA-AP-PP-BAR	lapas	lapų	laida
	48	80	0

Seni kodai: Nr. laikinosios apskaitos sąrašė: 101
Nr. Lietuvos Respublikos kultūros paminklų sąrašė: UV70

Amžius: XVII a. pr. - XX a. II p.

Vertingųjų savybių pobūdis:

Archeologinis (lemiantis reikšmingumą);
Architektūrinis (lemiantis reikšmingumą unikalus);
Istorinis (lemiantis reikšmingumą svarbus);
Kraštovaizdžio;
Urbanistinis (lemiantis reikšmingumą retas);
Želdynų (lemiantis reikšmingumą svarbus);

2. Vilniaus Senamiesnis, Vizualinės apsaugos pozonis

Unikalus objekto kodas: 16073

Pilnas pavadinimas: Vilniaus senamiestis

Adresas: Vilniaus miesto sav., Vilniaus m.,

Įregistravimo registre data: 1993-05-21

Statusas: Paminklas

Objekto reikšmingumo lygmuo yra: Nacionalinis

Rūšis: Nekilnojamasis

Teritorijos: KVR objektas: 3520855.00 kv. m

Vertybė pagal sandarą: Vietovė

Seni kodai: Kodas registre iki 2005.04.19: U1P

Nr. Lietuvos Respublikos kultūros paminklų sąrašė: UR1

Amžius: XIII a.-XIV a. pr. - XX a. I p., su XX a. vid. – XXI a. pr. tarpais

Vertingųjų savybių pobūdis:

Archeologinis (lemiantis reikšmingumą);
Architektūrinis (lemiantis reikšmingumą svarbus);
Inžinerinis (lemiantis reikšmingumą retas);
Istorinis (lemiantis reikšmingumą unikalus);
Kraštovaizdžio;
Memorialinis (lemiantis reikšmingumą unikalus);
Urbanistinis (lemiantis reikšmingumą unikalus);
Želdynų (lemiantis reikšmingumą svarbus);

Gretimybės

Pastatas, esantis adresu Vinco Kudirkos g. 9 patenka į Vilniaus senojo miesto ir priemiesčių archeologinę vietovę, tačiau projektuojama konteinerių aikštelė, esanti kitoje gatvės pusėje, į šia teritoriją nepatenka.

1. Vilniaus senojo miesto ir priemiesčių archeologinė vietovė

Unikalus objekto kodas: 25504

Pilnas pavadinimas: Vilniaus senojo miesto ir priemiesčių archeologinė vietovė

Adresas: Vilniaus miesto sav., Vilniaus m.,

Įregistravimo registre data: 2001-02-09

Statusas: Valstybės saugomas

Objekto reikšmingumo lygmuo yra: Nacionalinis

Rūšis: Nekilnojamasis

Teritorijos: KVR objektas: 6199895.00 kv. m

Vertybė pagal sandarą: Vietovė

Seni kodai: Kodas register iki 2005.04.19: A1610K

Amžius: XIV-XVIII a.

AR-2019-VA-AP-PP-BAR	lapas	lapų	laida
	49	80	0

Vertingųjų savybių pobūdis:

Archeologinis (lemiantis reikšmingumą);
Istorinis (lemiantis reikšmingumą svarbus);
Kraštovaizdžio;
Memorialinis (lemiantis reikšmingumą svarbus);
Mitologinis (lemiantis reikšmingumą svarbus);

2. Namas

Unikalus objekto kodas: 10610

Pilnas pavadinimas: Namas

Adresas: Vilniaus miesto sav., Vilniaus m., V. Mykolaičio-Putino g. 8 / Vilniaus miesto sav., M. Valančiaus g. 2

Statusas: Registrinis

Objekto reikšmingumo lygmuo yra: Vietinis

Rūšis: Nekilnojamasis

Teritorijos: KVR objektas: 1087.00 kv. m

Vertybė pagal sandarą: Pavienis objektas

Seni kodai: Nr. Lietuvos Respublikos kultūros paminklų sąrašė: IV8

Amžius: Š dalis pastatyta 1913 m. pagal inžinieriaus S. Soroko projektą, P dalis - 1935 m. pagal architekto Jano Borovskio projektą

Vertingųjų savybių pobūdis:

Archeologinis (lemiantis reikšmingumą);
Architektūrinis (lemiantis reikšmingumą tipišką);
Istorinis (lemiantis reikšmingumą svarbus);

Poveikis vertingoms savybėms:

Konteineriai atliekoms yra požeme, virš žemės paviršiau bus keturios stačiakampio formos kolonos (70cm x 70cm x 98cm) su atidaromais elementais, per kuriuos bus

įmetamos būtinos atliekos. Įrenginiai virš žemės paviršiaus bus tik 98 cm.

Įrenginių montavimo vieta nepatenka į saugomas panoramas.

Įrenginių (virš žemės paviršiaus dalis) yra šviesiai pilkos spalvos, kuri susilieja su aplinkinių namų architektūra.

Įrenginiai nedaro vizualinės taršos aplinkos vertingosioms savybėms.

4. Jasinskio g.1 Vilnius, aikštelės Nr.970;**1. BENDRIEJI DUOMENYS**

Statybos adresas:	Jasinskio g. 1, Vilnius.;
Teritorija:	Jasinskio g. 1, Vilnius.; Vilniaus miesto istorinė dalis, vad. Naujamiesčiu (kodas 33653); Vilniaus Senamiestis, Vizualinės apsaugos pozonis
Projekto pavadinimas	Požeminių komunalinių ir antrinių žaliavų atliekų surinkimo konteinerių aikštelių Vilniaus mieste, Vilniaus m. sav., statybos projektas
Užsakovas	UAB „VAATC“ Kodas Juridinių asmenų registre 181705485 Lvovo g. 89-75, LT-08104 Vilnius Tel.: (8 5) 213 03 97;

AR-2019-VA-AP-PP-BAR	lapas	lapų	laida
	50	80	0

	Faksas: (8 5) 233 32 54, El. paštas: info@vaatc.lt
Sklypas, skl. kad. nr.	Nesuformuoti sklypai, Valstybinė žemė
Projekto rengimo etapas	Statybos projektas (supaprastintas projektas)
Projektuotojas	UAB "Architekta" Giedraičių g. 93-18, LT-08214 Vilnius, tel.8 686 17835, El. paštas info@architekta.lt

3. STATYBOS VIETOS

Jasinskio g. 1, Vilnius.;

Įrenginių montavimo zona yra urbanizuotoje miesto dalyje, Jasinskio gatvėje. Prie pat konteinerių aiktelės vietos yra antžeminė automobilių parkavimo aikštelė.

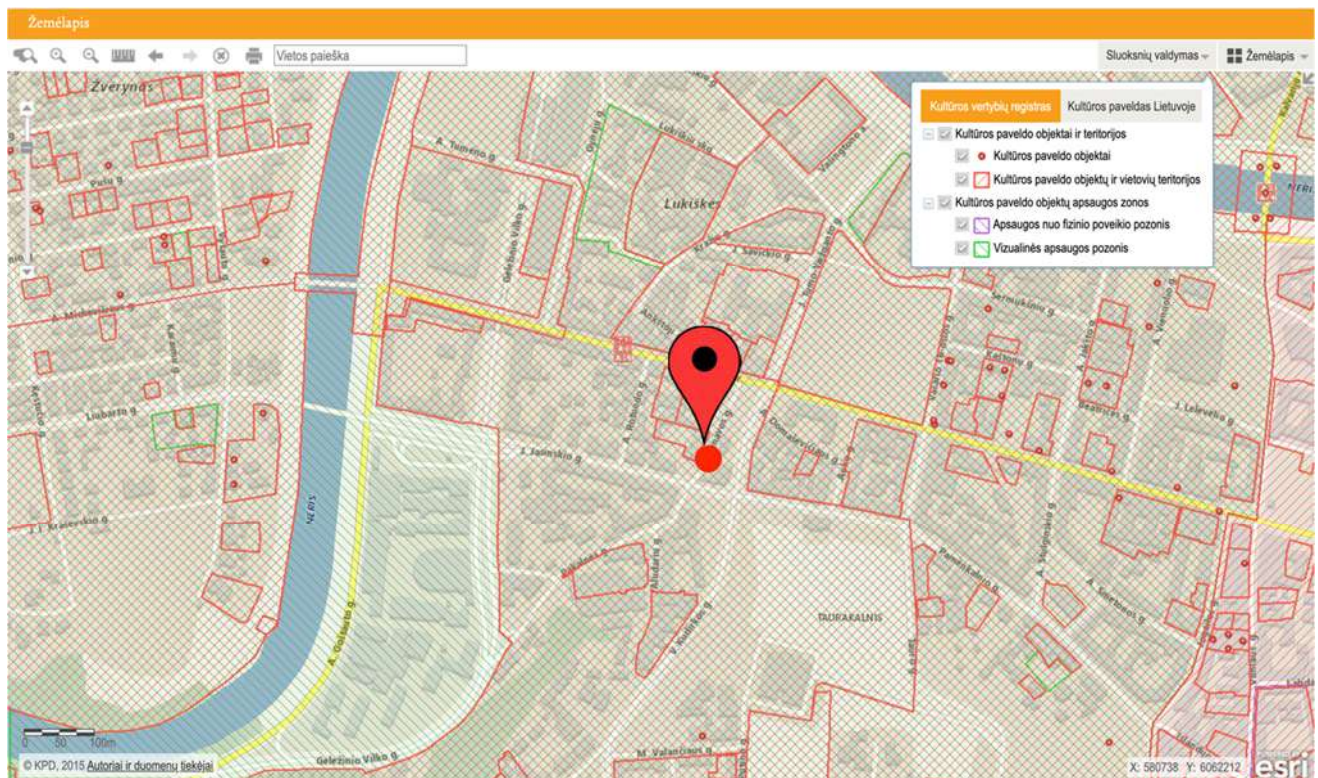

Situacijos schema

NEKILNOJAMŲJŲ KULTŪROS VERTYBIŲ APSAUGOS REIKALAVIMAI :

Įrenginių įrengimo (montavimo) vieta patenka į kultūros paveldo zoną:

1. Vilniaus miesto istorinė dalis, vad. Naujamiesčiu (kodas 33653);

Unikalus objekto kodas: 33653

Pilnas pavadinimas: Vilniaus miesto istorinė dalis, vad. Naujamiesčiu

Adresas: Vilniaus miesto sav., Vilniaus m.,

Įregistravimo registre data: 2010-04-21

Statusas: Registrinis

Objekto reikšmingumo lygmuo yra: Nacionalinis

Rūšis: Nekilnojamas

Teritorijos: KVR objektas: 3010486.00 kv. m

Vertybė pagal sandarą: Vietovė

Seni kodai: Nr. laikinosios apskaitos sąrašė: 101

Nr. Lietuvos Respublikos kultūros paminklų sąrašė: UV70

AR-2019-VA-AP-PP-BAR	lapas	lapų	laida
	51	80	0

Amžius: XVII a. pr. - XX a. II p.

Vertingųjų savybių pobūdis:

Archeologinis (lemiantis reikšmingumą);
Architektūrinis (lemiantis reikšmingumą unikalus);
Istorinis (lemiantis reikšmingumą svarbus);
Kraštovaizdžio;
Urbanistinis (lemiantis reikšmingumą retas);
Želdynų (lemiantis reikšmingumą svarbus);

Gretimbės

1. Nuomojamas namas

Unikalus objekto kodas: 37272

Pilnas pavadinimas: Nuomojamas namas

Adresas: Vilniaus miesto sav., Vilniaus m., Dainavos g. 5

Įregistravimo registre data: 2017-05-24

Statusas: Registrinis

Objekto reikšmingumo lygis yra: Regioninis

Rūšis: Nekilnojamasis

Teritorijos: KVR objektas: 2472.00 kv.m.

Vertybė pagal sandarą: Pavienis objektas

Amžius: pastatytas 1910 m., 1939 m. remontuotas, nuo 1947 m. pritaikytas poliklinikai; statytojas B. Leibovičius, projekto autorius architektas Antonas Filipovičius-Dubovikas (1865-1930)

Stilius: istorizmo stilistika

Vertingųjų savybių pobūdis:

Architektūrinis (lemiantis reikšmingumą svarbus); Dailės (lemiantis reikšmingumą tipiškas);

Poveikis vertingoms savybėms:

Kontaineriai atliekoms yra požeme, virš žemės paviršiau bus keturios stačiakampio formos kolonos (70cm x 70cm x 98cm) su atidaromais elementais, per kuriuos bus

įmetamos buitinės atliekos. Įrenginiai virš žemės paviršiaus bus tik 98cm.

Įrenginių montavimo vieta nepatenka į saugomas panoramas.

Įrenginių (virš žemės paviršiaus dalis) yra šviesiai pilkos spalvos, kuri susilieja su aplinkinių namų

architektūra.

Įrenginiai nedaro vizualinės taršos aplinkos vertingosioms savybėms.

5. Filaretų g.17B Vilnius, aikštelės Nr.950;

1. BENDRIEJI DUOMENYS

Statybos adresas:	Filaretų g. 17B, Vilnius.;
Teritorija:	Filaretų g. 17B, Vilnius.; Vilniaus Senamiestis, Vizualinės apsaugos pozonis
Projekto pavadinimas	Požeminių komunalinių ir antrinių žaliavų atliekų surinkimo konteinerių aikštelių Vilniaus mieste, Vilniaus m. sav., statybos projektas

AR-2019-VA-AP-PP-BAR	lapas	lapų	laida
	52	80	0

Užsakovas	UAB „VAATC“ Kodas Juridinių asmenų registre 181705485 Lvovo g. 89-75, LT-08104 Vilnius Tel.: (8 5) 213 03 97; Faksas: (8 5) 233 32 54, El. paštas: info@vaatc.lt
Sklypas, skl. kad. nr.	Nesuformuoti sklypai, Valstybinė žemė
Projekto rengimo etapas	Statybos projektas (supaprastintas projektas)
Projektuotojas	UAB "Architekta" Giedraičių g. 93-18, LT-08214 Vilnius, tel.8 686 17835, El. paštas info@architekta.lt

2. STATYBOS VIETOS

Filaretų g. 17B, Vilnius.;

Įrenginių montavimo zona yra urbanizuotoje miesto dalyje, Filaretų g. 17B, Vilnius. Prie pat konteinerių aiktelės vietos yra antžeminė automobilių parkavimo aikštelė.

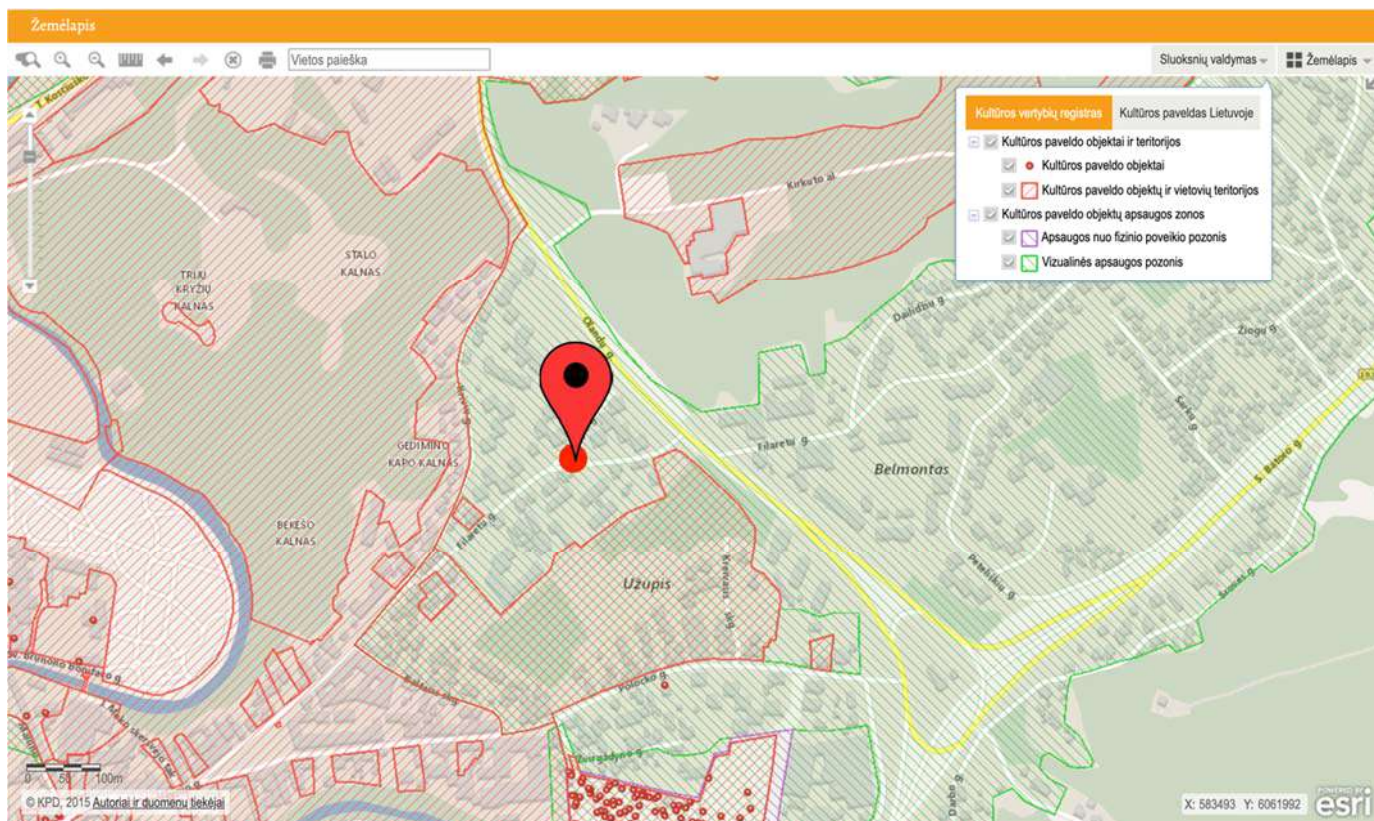

Situacijos schema

NEKILNOJAMŲJŲ KULTŪROS VERTYBIŲ APSAUGOS REIKALAVIMAI :

Įrenginių įrengimo (montavimo) vieta patenka į kultūros paveldo objektų apsaugos zoną:

1. Vilniaus Senamiestis, Vizualinės apsaugos pozonis

Unikalus objekto kodas: 16073

Pilnas pavadinimas: Vilniaus senamiestis

Adresas: Vilniaus miesto sav., Vilniaus m.,

Įregistravimo registre data: 1993-05-21

Statusas: Paminklas

Objekto reikšmingumo lygmuo yra: Nacionalinis

AR-2019-VA-AP-PP-BAR	lapas	lapų	laida
	53	80	0

Rūšis: Nekilnojamasis

Teritorijos: KVR objektas: 3520855.00 kv. m

Vertybė pagal sandarą: Vietovė

Seni kodai: Kodas registre iki 2005.04.19: U1P

Nr. Lietuvos Respublikos kultūros paminklų sąrašė: UR1

Amžius: XIII a.-XIV a. pr. - XX a. I p., su XX a. vid. – XXI a. pr. tarpais

Vertingųjų savybių pobūdis:

Archeologinis (lemiantis reikšmingumą);

Architektūrinis (lemiantis reikšmingumą svarbus);

Inžinerinis (lemiantis reikšmingumą retas);

Istorinis (lemiantis reikšmingumą unikalus);

Kraštovaizdžio;

Memorialinis (lemiantis reikšmingumą unikalus);

Urbanistinis (lemiantis reikšmingumą unikalus);

Želdynų (lemiantis reikšmingumą svarbus);

Poveikis vertingoms savybėms:

Konteineriai atliekoms yra požeme, virš žemės paviršiau bus keturios stačiakampio formos kolonos (70cm x 70cm x 98cm) su atidaromais elementais, per kuriuos bus

įmetamos buitinės atliekos. Įrenginiai virš žemės paviršiaus bus tik 98cm.

Įrenginių montavimo vieta nepatenka į saugomas panoramas.

Įrenginių (virš žemės paviršiaus dalis) yra šviesiai pilkos spalvos, kuri susilieja su aplinkinių namų

architektūra.

Įrenginiai nedaro vizualinės taršos aplinkos vertingosioms savybėms.

6. Lukiškių g. 9 Vilnius, aikštelės Nr.966;

1. BENDRIEJI DUOMENYS

Statybos adresas:	Lukiškių g. 9, Vilnius.;
Teritorija:	Lukiškių g. 9, Vilnius.; Vilniaus miesto istorinė dalis, vad. Naujamiesčiu (kodas 33653); Vilniaus Senamiestis, Vizualinės apsaugos pozonis
Projekto pavadinimas	Požeminių komunalinių ir antrinių žaliavų atliekų surinkimo konteinerių aikštelių Vilniaus mieste, Vilniaus m. sav., statybos projektas
Užsakovas	UAB „VAATC“ Kodas Juridinių asmenų registre 181705485 Lvovo g. 89-75, LT-08104 Vilnius Tel.: (8 5) 213 03 97; Faksas: (8 5) 233 32 54, El. paštas: info@vaatc.lt
Sklypas, skl. kad. nr.	Nesuformuoti sklypai, Valstybinė žemė
Projekto rengimo etapas	Statybos projektas (supaprastintas projektas)
Projektuotojas	UAB "Architekta" Giedraičių g. 93-18, LT-08214 Vilnius, tel.8 686 17835, El. paštas info@architekta.lt

2. STATYBOS VIETOS

AR-2019-VA-AP-PP-BAR	lapas	lapų	laida
	54	80	0

Lukiškių g. 9, Vilnius.;

Įrenginių montavimo zona yra urbanizuotoje miesto dalyje, Lukiškių gatvėje. Prie pat konteinerių aiktelės vietos yra antžeminė automobilių parkavimo aikštelė.

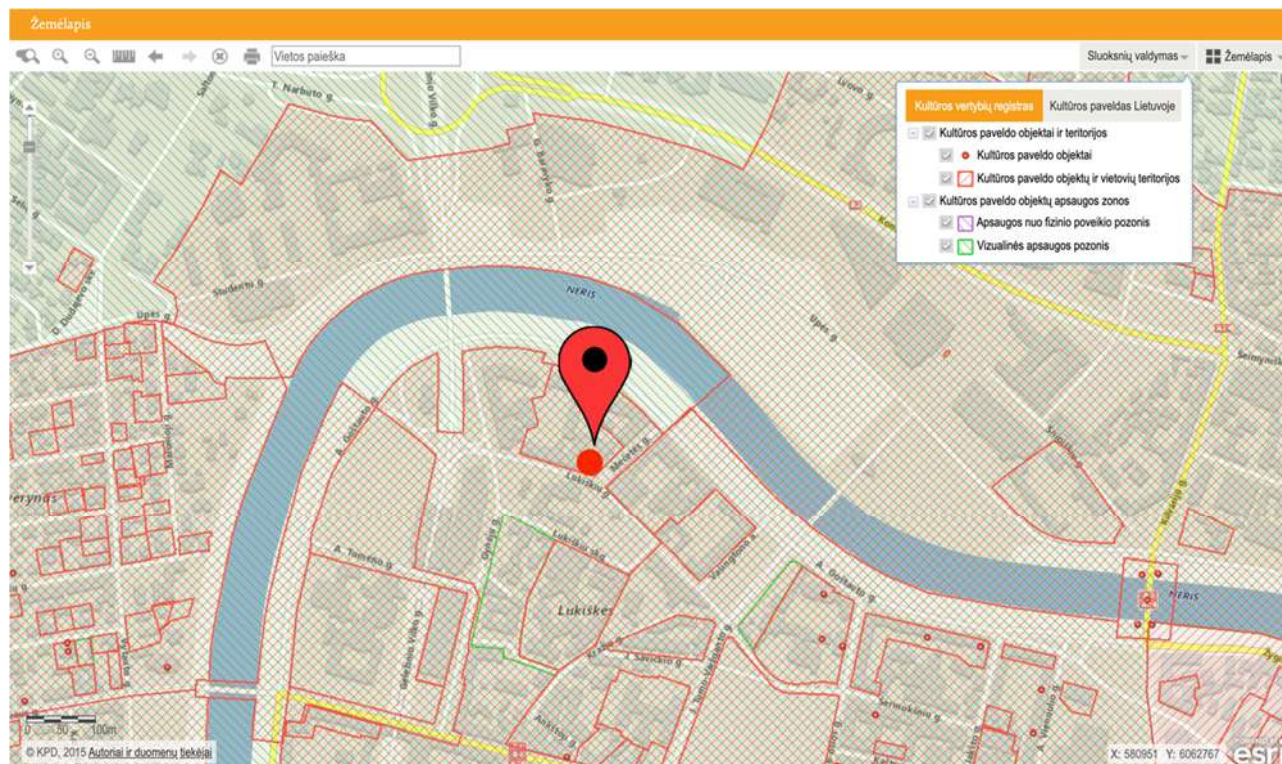

Situacijos schema

NEKILNOJAMŲJŲ KULTŪROS VERTYBIŲ APSAUGOS REIKALAVIMAI :
Įrenginių įrengimo (montavimo) vieta patenka į kultūros paveldo zoną:

1. Vilniaus miesto istorinė dalis, vad. Naujamiėsčiu (kodas 33653);

Unikalus objekto kodas: 33653

Pilnas pavadinimas: Vilniaus miesto istorinė dalis, vad. Naujamiėsčiu

Adresas: Vilniaus miesto sav., Vilniaus m.,

Įregistravimo registre data: 2010-04-21

Statusas: Registrinis

Objekto reikšmingumo lygmuo yra: Nacionalinis

Rūšis: Nekilnojamas

Teritorijos: KVR objektas: 3010486.00 kv. m

Vertybė pagal sandarą: Vietovė

Seni kodai: Nr. laikinosios apskaitos sąrašė: 101

Nr. Lietuvos Respublikos kultūros paminklų sąrašė: UV70

Amžius: XVII a. pr. - XX a. II p.

Vertingųjų savybių pobūdis:

Archeologinis (lemiantis reikšmingumą);

Architektūrinis (lemiantis reikšmingumą unikalus);

Istorinis (lemiantis reikšmingumą svarbus);

Kraštovaizdžio;

Urbanistinis (lemiantis reikšmingumą retas);

Želdynų (lemiantis reikšmingumą svarbus);

2. Vilniaus Senamiestis, Vizualinės apsaugos pozonis

AR-2019-VA-AP-PP-BAR	lapas	lapų	laida
	55	80	0

Unikalus objekto kodas: 16073
Pilnas pavadinimas: Vilniaus senamiestis
Adresas: Vilniaus miesto sav., Vilniaus m.,
Įregistravimo registre data: 1993-05-21
Statusas: Paminklas
Objekto reikšmingumo lygmuo yra: Nacionalinis
Rūšis: Nekilnojamasis
Teritorijos: KVR objektas: 3520855.00 kv. m
Vertybė pagal sandarą: Vietovė
Seni kodai: Kodas registre iki 2005.04.19: U1P
Nr. Lietuvos Respublikos kultūros paminklų sąrašė: UR1
Amžius: XIII a.-XIV a. pr. - XX a. I p., su XX a. vid. – XXI a. pr. tarpais
Vertingųjų savybių pobūdis:
Archeologinis (lemiantis reikšmingumą);
Architektūrinis (lemiantis reikšmingumą svarbus);
Inžinerinis (lemiantis reikšmingumą retas);
Istorinis (lemiantis reikšmingumą unikalus);
Kraštovaizdžio;
Memorialinis (lemiantis reikšmingumą unikalus);
Urbanistinis (lemiantis reikšmingumą unikalus);
Želdynų (lemiantis reikšmingumą svarbus);

Gretimybės:

1. Vilniaus Lukiškių totorių senųjų kapinių vieta

Unikalus objekto kodas: 23128

Pilnas pavadinimas: Vilniaus Lukiškių totorių senųjų kapinių vieta

Adresas: Vilniaus miesto sav., Vilniaus m., A. Goštauto g. 11

Įregistravimo registre data: 1997-06-03

Statusas: Valstybės saugomas

Objekto reikšmingumo lygmuo yra: Regioninis

Rūšis: Nekilnojamasis

Teritorijos: KVR objektas: 14521.00 kv. m

Vertybė pagal sandarą: Pavienis objektas

Seni kodai: Kodas registre iki 2005.04.19: L513

Vertingųjų savybių pobūdis: Istorinis (lemiantis reikšmingumą svarbus); Memorialinis (lemiantis reikšmingumą svarbus);

2. Vilniaus senojo miesto ir priemiesčių archeologinė vietovė

Unikalus objekto kodas: 25504

Pilnas pavadinimas: Vilniaus senojo miesto ir priemiesčių archeologinė vietovė

Adresas: Vilniaus miesto sav., Vilniaus m.,

Įregistravimo registre data: 2001-02-09

Statusas: Valstybės saugomas

Objekto reikšmingumo lygmuo yra: Nacionalinis

Rūšis: Nekilnojamasis

Teritorijos: KVR objektas: 6199895.00 kv. m

Vertybė pagal sandarą: Vietovė

Seni kodai: Kodas registre iki 2005.04.19: A1610K

Amžius: XIV-XVIII a.

Vertingųjų savybių pobūdis:

Archeologinis (lemiantis reikšmingumą);

AR-2019-VA-AP-PP-BAR	lapas	lapų	laida
	56	80	0

Istorinis (lemiantis reikšmingumą svarbus);
Kraštovaizdžio;
Memorialinis (lemiantis reikšmingumą svarbus);
Mitologinis (lemiantis reikšmingumą svarbus);

Poveikis vertingoms savybėms:

Konteineriai atliekoms yra požeme, virš žemės paviršiau bus keturios stačiakampio formos kolonos (70cm x 70cm x 98cm) su atidaromais elementais, per kuriuos bus

įmetamos buitinės atliekos. Įrenginiai virš žemės paviršiaus bus tik 98cm.

Įrenginių montavimo vieta nepatenka į saugomas panoramas.

Įrenginių (virš žemės paviršiaus dalis) yra šviesiai pilkos spalvos, kuri susilieja su aplinkinių namų

architektūra.

Įrenginiai nedaro vizualinės taršos aplinkos vertingosioms savybėms.

7. Aludarių g. 1 Vilnius, aikštelės Nr.974;

1. BENDRIEJI DUOMENYS

Statybos adresas:	Aludarių g. 1, Vilnius.;
Teritorija:	Aludarių g. 1, Vilnius.; Vilniaus miesto istorinė dalis, vad. Naujamiesčiu (kodas 33653); Vilniaus Senamiestis, Vizualinės apsaugos pozonis
Projekto pavadinimas	Požeminių komunalinių ir antrinių žaliavų atliekų surinkimo konteinerių aikštelių Vilniaus mieste, Vilniaus m. sav., statybos projektas
Užsakovas	UAB „VAATC“ Kodas Juridinių asmenų registre 181705485 Lvovo g. 89-75, LT-08104 Vilnius Tel.: (8 5) 213 03 97; Faksas: (8 5) 233 32 54, El. paštas: info@vaatc.lt
Sklypas, skl. kad. nr.	Nesuformuoti sklypai, Valstybinė žemė
Projekto rengimo etapas	Statybos projektas (supaprastintas projektas)
Projektuotojas	UAB "Architekta" Giedraičių g. 93-18, LT-08214 Vilnius, tel.8 686 17835, El. paštas info@architekta.lt

2. STATYBOS VIETOS

Aludarių g. 1, Vilnius.;

Įrenginių montavimo zona yra urbanizuotoje miesto dalyje, Aludarių gatvėje.

AR-2019-VA-AP-PP-BAR	lapas	lapų	laida
	57	80	0

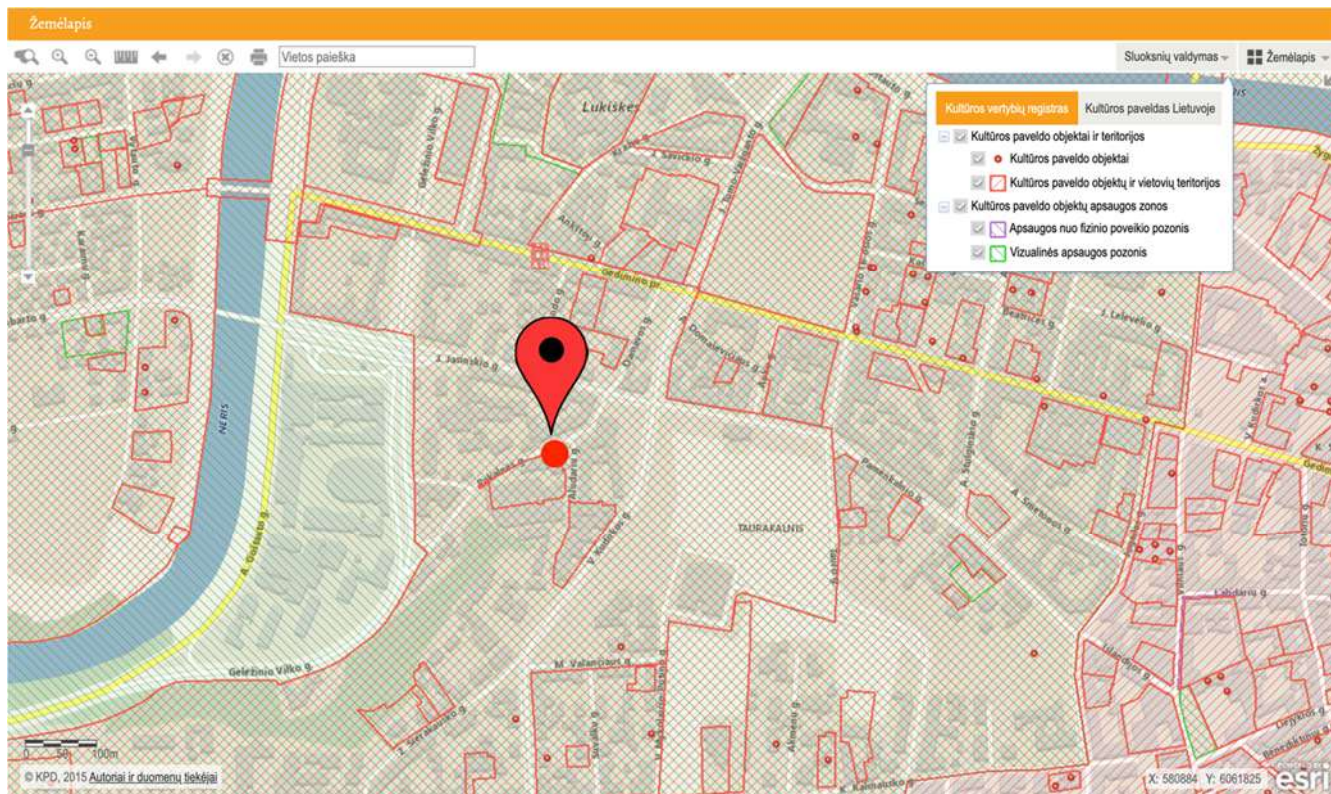

Situacijos schema

NEKILNOJAMŲJŲ KULTŪROS VERTYBIŲ APSAUGOS REIKALAVIMAI :

Įrenginių įrengimo (montavimo) vieta patenka į kultūros paveldo zoną:

1. Vilniaus miesto istorinė dalis, vad. Naujamiesčiu (kodas 33653);

Unikalus objekto kodas: 33653

Pilnas pavadinimas: Vilniaus miesto istorinė dalis, vad. Naujamiesčiu

Adresas: Vilniaus miesto sav., Vilniaus m.,

Įregistravimo registre data: 2010-04-21

Statusas: Registrinis

Objekto reikšmingumo lygmuo yra: Nacionalinis

Rūšis: Nekilnojamas

Teritorijos: KVR objektas: 3010486.00 kv. m

Vertybė pagal sandarą: Vietovė

Seni kodai: Nr. laikinosios apskaitos sąrašė: 101

Nr. Lietuvos Respublikos kultūros paminklų sąrašė: UV70

Amžius: XVII a. pr. - XX a. II p.

Vertingųjų savybių pobūdis:

Archeologinis (lemiantis reikšmingumą);

Architektūrinis (lemiantis reikšmingumą unikalus);

Istorinis (lemiantis reikšmingumą svarbus);

Kraštovaizdžio;

Urbanistinis (lemiantis reikšmingumą retas);

Želdynų (lemiantis reikšmingumą svarbus);

Gretimbės

Unikalus objekto kodas: 31734

Pilnas pavadinimas: V. Šopeno alaus daryklos statinių kompleksas

Adresas: Vilniaus miesto sav., Vilniaus m., Aludarių g. 1

Įregistravimo registre data: 2008-02-21

AR-2019-VA-AP-PP-BAR	lapas	lapų	laida
	58	80	0

Statusas: Registrinis

Objekto reikšmingumo lygmuo yra: Regioninis

Rūšis: Nekilnojamas

Vertybė pagal sandarą: Kompleksas

Amžius: statytas XIX a. vid. – XX a. pr., rekonstruotas XIX a. pab. ir XX a. 7 d-metyje

Kompleksą sudaro

1. [V. Šopeno alaus daryklos statinių komplekso administracinis pastatas \(31735\);](#)
2. [V. Šopeno alaus daryklos statinių komplekso salykinė \(31736\);](#)
3. [V. Šopeno alaus daryklos statinių komplekso gamybinis pastatas \(31737\);](#)
4. [V. Šopeno alaus daryklos statinių komplekso atraminė siena \(31738\);](#)

Teritorijos: KVR objektas: 6257.00 kv. M

Vertingųjų savybių pobūdis: Architektūrinis (lemiantis reikšmingumą svarbus); Inžinerinis (lemiantis reikšmingumą svarbus); Istorinis (lemiantis reikšmingumą svarbus);

Poveikis vertingoms savybėms:

Konteineriai atliekoms yra požeme, virš žemės paviršiau bus keturios stačiakampio formos kolonos (70cm x 70cm x 98cm) su atidaromais elementais, per kuriuos bus

įmetamos būtinos atliekos. Įrenginiai virš žemės paviršiaus bus tik 98cm.

Įrenginių montavimo vieta nepatenka į saugomas panoramas.

Įrenginių (virš žemės paviršiaus dalis) yra šviesiai pilkos spalvos, kuri susilieja su aplinkinių namų

architektūra.

Įrenginiai nedaro vizualinės taršos aplinkos vertingosioms savybėms.

8. Pylimo pr. 31 Vilnius, aikštelės Nr.245;

1. BENDRIEJI DUOMENYS

Statybos adresas:	Pylimo g. 31, Vilnius.;
Teritorija:	Pylimo g. 31, Vilnius.; Vilniaus senamiestis (kodas 16073) Vilniaus senojo miesto ir priemiesčių archeologinė vietovė (kodas 25504)
Projekto pavadinimas	Požeminių komunalinių ir antrinių žaliavų atliekų surinkimo konteinerių aikštelių Vilniaus mieste, Vilniaus m. sav., statybos projektas
Užsakovas	UAB „VAATC“ Kodas Juridinių asmenų registre 181705485 Lvovo g. 89-75, LT-08104 Vilnius Tel.: (8 5) 213 03 97; Faksas: (8 5) 233 32 54, El. paštas: info@vaatc.lt
Sklypas, skl. kad. nr.	Nesuformuoti sklypai, Valstybinė žemė
Projekto rengimo etapas	Statybos projektas (supaprastintas projektas)
Projektuotojas	UAB "Architekta" Giedraičių g. 93-18, LT-08214 Vilnius,

AR-2019-VA-AP-PP-BAR	lapas	lapų	laida
	59	80	0

2. STATYBOS VIETOS

Pylimo g. 31, Vilnius.;

Įrenginių montavimo zona yra urbanizuotoje miesto dalyje, Pylimo gatvėje. Prie pat konteinerių aiktelės vietos yra antžeminė automobilių parkavimo aikštelė.

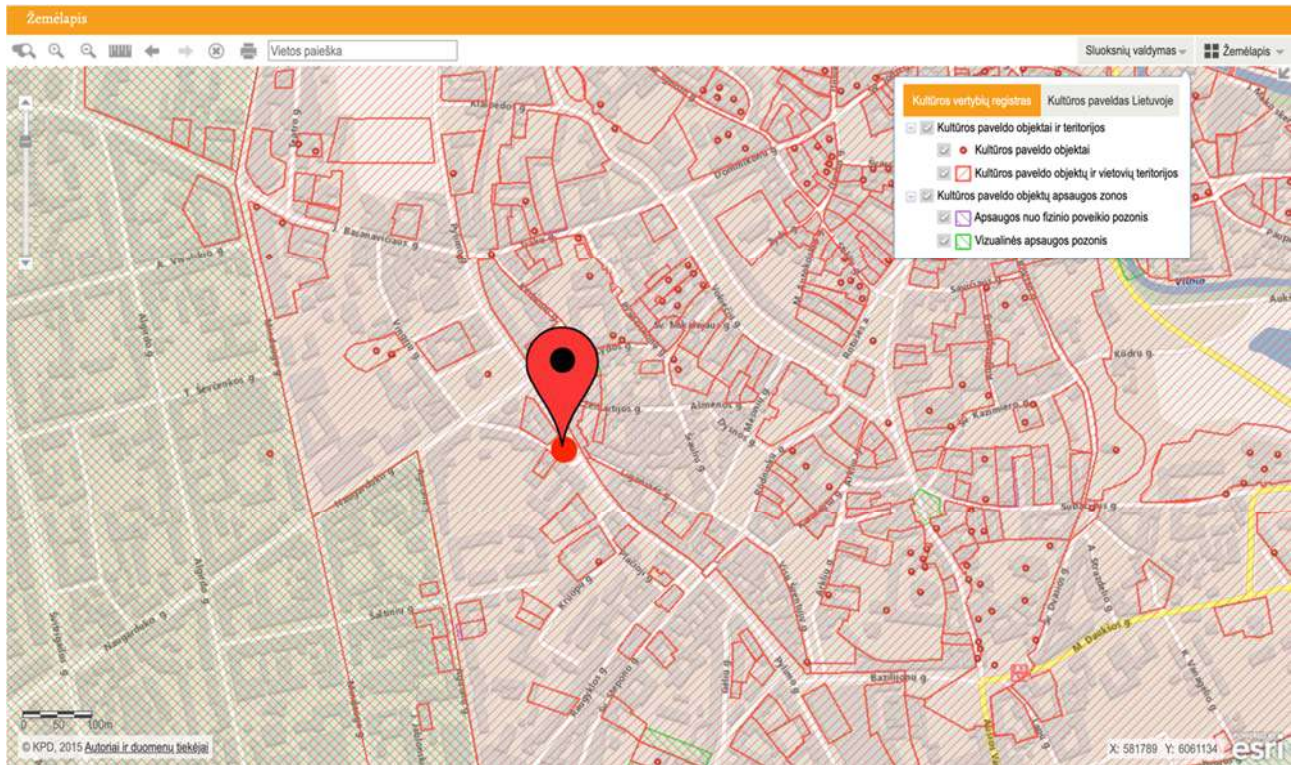

Situacijos schema

NEKILNOJAMŲJŲ KULTŪROS VERTYBIŲ APSAUGOS REIKALAVIMAI :

Įrenginių įrengimo (montavimo) vieta patenka į kultūros paveldo zoną:

1. Vilniaus senamiestis

Unikalus objekto kodas: 16073

Pilnas pavadinimas: Vilniaus senamiestis

Adresas: Vilniaus miesto sav., Vilniaus m.,

Įregistravimo registre data: 1993-05-21

Statusas: Paminklas

Objekto reikšmingumo lygmuo yra: Nacionalinis

Rūšis: Nekilnojamas

Teritorijos: KVR objektas: 3520855.00 kv. m

Vertybė pagal sandarą: Vietovė

Seni kodai: Kodas registre iki 2005.04.19: U1P

Nr. Lietuvos Respublikos kultūros paminklų sąrašė: UR1

Amžius: XIII a.-XIV a. pr. - XX a. I p., su XX a. vid. – XXI a. pr. tarpais

Vertingųjų savybių pobūdis:

Archeologinis (lemiantis reikšmingumą);

Architektūrinis (lemiantis reikšmingumą svarbus);

Inžinerinis (lemiantis reikšmingumą retas);

Istorinis (lemiantis reikšmingumą unikalus);

Kraštovaizdžio;

Memorialinis (lemiantis reikšmingumą unikalus);

AR-2019-VA-AP-PP-BAR	lapas	lapų	laida
	60	80	0

Urbanistinis (lemiantis reikšmingumą unikalus);
Želdynų (lemiantis reikšmingumą svarbus);
Kraštovaizdžio;
Urbanistinis (lemiantis reikšmingumą retas);
Želdynų (lemiantis reikšmingumą svarbus);

2. Vilniaus senojo miesto ir priemiesčių archeologinė vietovė

Unikalus objekto kodas: 25504

Pilnas pavadinimas: Vilniaus senojo miesto ir priemiesčių archeologinė vietovė

Adresas: Vilniaus miesto sav., Vilniaus m.,

[registravimo registre data: 2001-02-09

Statusas: Valstybės saugomas

Objekto reikšmingumo lygmuo yra: Nacionalinis

Rūšis: Nekilnojamas

Teritorijos: KVR objektas: 6199895.00 kv. m

Vertybė pagal sandarą: Vietovė

Seni kodai: Kodas registre iki 2005.04.19: A1610K

Amžius: XIV-XVIII a.

Vertingųjų savybių pobūdis:

Archeologinis (lemiantis reikšmingumą);

Istorinis (lemiantis reikšmingumą svarbus);

Kraštovaizdžio;

Memorialinis (lemiantis reikšmingumą svarbus);

Mitologinis (lemiantis reikšmingumą svarbus);

Gretimybės

1. Pastatų kompleksas

Unikalus objekto kodas: 33984

Pilnas pavadinimas: Pastatų kompleksas

Adresas: Vilniaus miesto sav., Vilniaus m., Pylimo g. 25, 27

[registravimo registre data: 2010-09-01

Statusas: Registrinis

Objekto reikšmingumo lygmuo yra: Vietinis

Rūšis: Nekilnojamas

Vertybė pagal sandarą: Kompleksas

Amžius: XVII a., XIX a.

Kompleksą sudaro

1. [Pastatų komplekso pirmas namas \(27991\);](#)
2. [Pastatų komplekso antras namas \(33985\);](#)
3. [Pastatų komplekso trečias namas \(33986\);](#)
4. [Pastatų komplekso ketvirtas namas \(34000\);](#)
5. [Pastatų komplekso ūkinis pastatas \(34001\);](#)

Teritorijos: KVR objektas: 2090.00 kv. M

Vertingųjų savybių pobūdis:

Archeologinis (lemiantis reikšmingumą);

Architektūrinis (lemiantis reikšmingumą tipiškas);

2. Namų kompleksas

Unikalus objekto kodas: 44011

Pilnas pavadinimas: Namų kompleksas

Adresas: Vilniaus miesto sav., Vilniaus m., Pylimo g. 29

AR-2019-VA-AP-PP-BAR	lapas	lapų	laida
	61	80	0

Įregistravimo registre data: 2019-05-20
Statusas: Registrinis
Objekto reikšmingumo lygmuo yra: Vietinis
Rūšis: Nekilnojamas
Vertybė pagal sandarą: Kompleksas
Amžius: Pastatytos XIX a. pb.

Kompleksą sudaro

1. Namų komplekso pirmas namas (44012);
2. Namų komplekso antras namas (44013);

Teritorijos: KVR objektas: 744.00 kv. m

Vertingųjų savybių pobūdis

Archeologinis (lemiantis reikšmingumą);
Architektūrinis (lemiantis reikšmingumą tipiškai);

Poveikis vertingoms sąvybėms:

Konteineriai atliekoms yra požeme, virš žemės paviršiau bus keturios stačiakampio formos kolonos (70cm x 70cm x 98cm) su atidaromais elementais, per kuriuos bus įmetomos buitinės atliekos. Įrenginiai virš žemės paviršiaus bus tik 98cm. Įrenginių montavimo vieta nepatenka į saugomas panoramas. Įrenginių (virš žemės paviršiaus dalis) yra šviesiai pilkos spalvos, kuri susilieja su aplinkinių namų architektūra. Įrenginiai nedaro vizualinės taršos aplinkos vertingosioms sąvybėms.

9. Kalinausko g.10 Vilnius, aikštelės Nr.218;

1. BENDRIEJI DUOMENYS

Statybos adresas:	Kalinausko g. 10, Vilnius.;
Teritorija:	Prie Kalinausko g. 10, Vilnius.; Vilniaus miesto istorinė dalis, vad. Naujamiesčiu (kodas 33653); Vilniaus senjojo miesto ir priemiesčių archeologinė vietovė (kodas 25504) Vilniaus Senamiestis, Vizualinės apsaugos pozonis
Projekto pavadinimas	Požeminių komunalinių ir antrinių žaliavų atliekų surinkimo konteinerių aikštelių Vilniaus mieste, Vilniaus m. sav., statybos projektas
Užsakovas	UAB „VAATC“ Kodas Juridinių asmenų registre 181705485 Lvovo g. 89-75, LT-08104 Vilnius Tel.: (8 5) 213 03 97; Faksas: (8 5) 233 32 54, El. paštas: info@vaatc.lt
Sklypas, skl. kad. nr.	Nesuformuoti sklypai, Valstybinė žemė
Projekto rengimo etapas	Statybos projektas (supaprastintas projektas)
Projektuotojas	UAB "Architekta" Giedraičių g. 93-18, LT-08214 Vilnius, tel.8 686 17835, El. paštas info@architekta.lt

2. STATYBOS VIETOS

Kalinausko g. 10, Vilnius

Įrenginių montavimo zona yra ubanizuotoje miesto dalyje, Kalinausko gatvėje. Pastatas esantis adresu Kalinausko g. 10 patenka į Vilniaus Senamiesčio teritoriją, tačiau kitoje Kalinausko gatvės pusėje projektuotama požeminių konteinerių aikštelė patenka į Naujamiesčio teritoriją bei Vilniaus senjojo miesto ir priemiesčių archeologinę vietovę.

AR-2019-VA-AP-PP-BAR	lapas	lapų	laida
	62	80	0

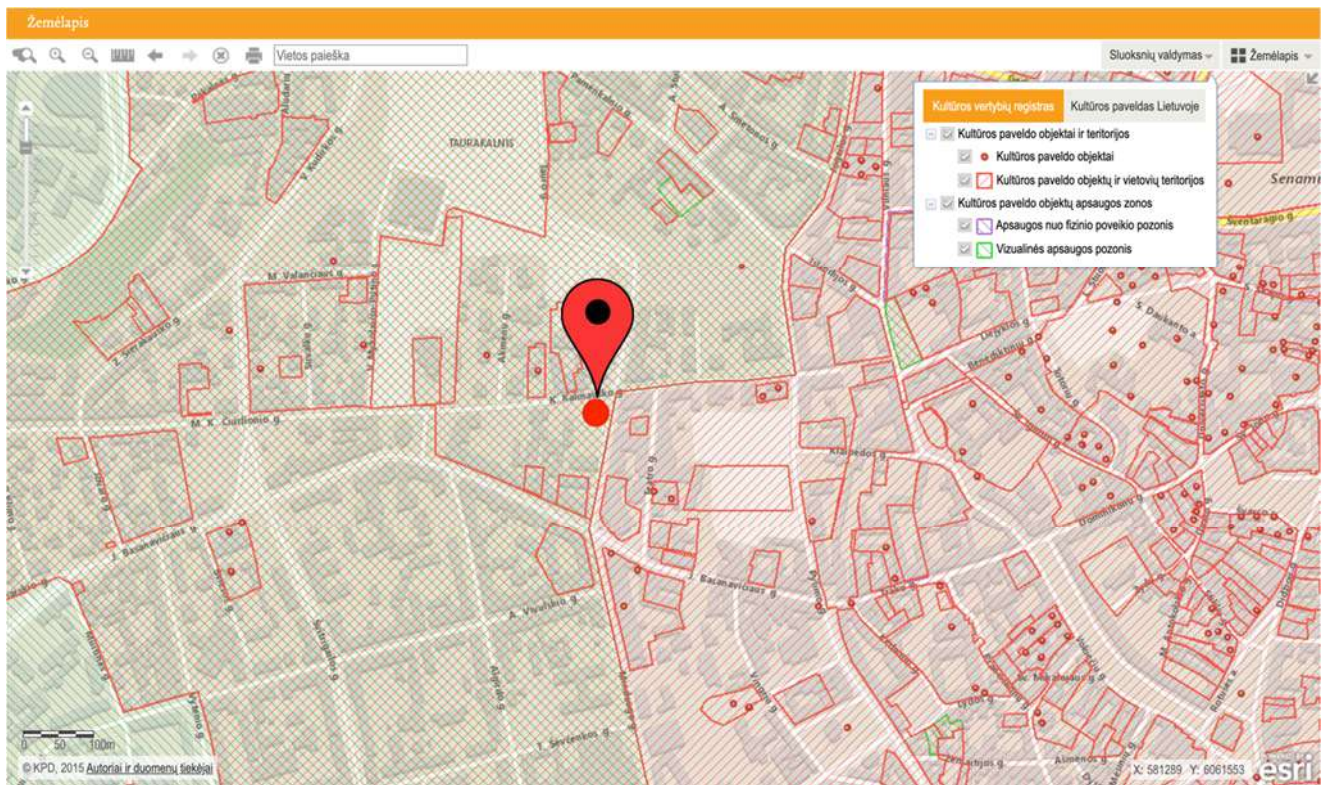

Situacijos schema

NEKILNOJAMŲJŲ KULTŪROS VERTYBIŲ APSAUGOS REIKALAVIMAI :

Įrenginių įrengimo (montavimo) vieta patenka į kultūros paveldo zoną:

1. Vilniaus miesto istorinė dalis, vad. Naujamiėsčiu (kodas 33653);

Unikalus objekto kodas: 33653

Pilnas pavadinimas: Vilniaus miesto istorinė dalis, vad. Naujamiėsčiu

Adresas: Vilniaus miesto sav., Vilniaus m.,

Įregistravimo registre data: 2010-04-21

Statusas: Registrinis

Objekto reikšmingumo lygmuo yra: Nacionalinis

Rūšis: Nekilnojamasis

Teritorijos: KVR objektas: 3010486.00 kv. m

Vertybė pagal sandarą: Vietovė

Seni kodai: Nr. laikinosios apskaitos sąraše: 101

Nr. Lietuvos Respublikos kultūros paminklų sąraše: UV70

Amžius: XVII a. pr. - XX a. II p.

Vertingųjų savybių pobūdis:

Archeologinis (lemiantis reikšmingumą);

Architektūrinis (lemiantis reikšmingumą unikalus);

Istorinis (lemiantis reikšmingumą svarbus);

Kraštovaizdžio;

Urbanistinis (lemiantis reikšmingumą retas);

Želdynų (lemiantis reikšmingumą svarbus);

2. Vilniaus senojo miesto ir priemiesčių archeologinė vietovė

Unikalus objekto kodas: 25504

Pilnas pavadinimas: Vilniaus senojo miesto ir priemiesčių archeologinė vietovė

Adresas: Vilniaus miesto sav., Vilniaus m.,

Įregistravimo registre data: 2001-02-09

Statusas: Valstybės saugomas

Objekto reikšmingumo lygmuo yra: Nacionalinis

Rūšis: Nekilnojamasis

Teritorijos: KVR objektas: 6199895.00 kv. m

AR-2019-VA-AP-PP-BAR	lapas	lapų	laida
	63	80	0

Vertybė pagal sandarą: Vietovė
Seni kodai: Kodas registre iki 2005.04.19: A1610K
Amžius: XIV-XVIII a.

Vertingųjų savybių pobūdis:
Archeologinis (lemiantis reikšmingumą);
Istorinis (lemiantis reikšmingumą svarbus);
Kraštovaizdžio;
Memorialinis (lemiantis reikšmingumą svarbus);
Mitologinis (lemiantis reikšmingumą svarbus);

3. Vilniaus senamiestis, Vizualinės apsaugos pozonis

Unikalus objekto kodas: 16073
Pilnas pavadinimas: Vilniaus senamiestis
Adresas: Vilniaus miesto sav., Vilniaus m.,
Įregistravimo registre data: 1993-05-21
Statusas: Paminklas
Objekto reikšmingumo lygmuo yra: Nacionalinis
Rūšis: Nekilnojamasis
Teritorijos: KVR objektas: 3520855.00 kv. m
Vertybė pagal sandarą: Vietovė
Seni kodai: Kodas registre iki 2005.04.19: U1P
Nr. Lietuvos Respublikos kultūros paminklų sąrašė: UR1
Amžius: XIII a.-XIV a. pr. - XX a. I p., su XX a. vid. – XXI a. pr. tarpais

Vertingųjų savybių pobūdis:
Archeologinis (lemiantis reikšmingumą);
Architektūrinis (lemiantis reikšmingumą svarbus);
Inžinerinis (lemiantis reikšmingumą retas);
Istorinis (lemiantis reikšmingumą unikalus);
Kraštovaizdžio;
Memorialinis (lemiantis reikšmingumą unikalus);
Urbanistinis (lemiantis reikšmingumą unikalus);
Želdynų (lemiantis reikšmingumą svarbus);
Kraštovaizdžio;
Urbanistinis (lemiantis reikšmingumą retas);
Želdynų (lemiantis reikšmingumą svarbus);

Gretimybės

1. Vilniaus senamiestis
Unikalus objekto kodas: 16073
Pilnas pavadinimas: Vilniaus senamiestis
Adresas: Vilniaus miesto sav., Vilniaus m.,
Įregistravimo registre data: 1993-05-21
Statusas: Paminklas
Objekto reikšmingumo lygmuo yra: Nacionalinis
Rūšis: Nekilnojamasis
Teritorijos: KVR objektas: 3520855.00 kv. m
Vertybė pagal sandarą: Vietovė
Seni kodai: Kodas registre iki 2005.04.19: U1P
Nr. Lietuvos Respublikos kultūros paminklų sąrašė: UR1
Amžius: XIII a.-XIV a. pr. - XX a. I p., su XX a. vid. – XXI a. pr. tarpais
Vertingųjų savybių pobūdis:
Archeologinis (lemiantis reikšmingumą);
Architektūrinis (lemiantis reikšmingumą svarbus);
Inžinerinis (lemiantis reikšmingumą retas);

AR-2019-VA-AP-PP-BAR	lapas	lapų	laida
	64	80	0

Istorinis (lemiantis reikšmingumą unikalus);
 Kraštovaizdžio;
 Memorialinis (lemiantis reikšmingumą unikalus);
 Urbanistinis (lemiantis reikšmingumą unikalus);
 Želdynų (lemiantis reikšmingumą svarbus);
 Kraštovaizdžio;
 Urbanistinis (lemiantis reikšmingumą retas);
 Želdynų (lemiantis reikšmingumą svarbus);

Poveikis vertingoms sąvybėms:

Konteineriai atliekoms yra požeme, virš žemės paviršiau bus keturios stačiakampio formos kolonos (70cm x 70cm x 98cm) su atidaromais elementais, per kuriuos bus įmetomos buitinės atliekos. Įrenginiai virš žemės paviršiaus bus tik 98cm. Įrenginių montavimo vieta nepatenka į saugomas panoramas. Įrenginių (virš žemės paviršiaus dalis) yra šviesiai pilkos spalvos, kuri susilieja su aplinkinių namų architektūra. Įrenginiai nedaro vizualinės taršos aplinkos vertingosioms sąvybėms.

10. Olandų g. 1 Vilnius, aikštelės Nr.1024;

1. BENDRIEJI DUOMENYS

Statybos adresas:	Olandų g. 1, Vilnius.;
Teritorija:	Olandų g. 1, Vilnius.; Blokuotų kotedžų kompleksas (kodas 16078) Vilniaus miesto istorinė dalis, vad. Antakalniu (kodas 16084) Vilniaus senajo miesto ir priemiesčių archeologinė vietovė (kodas 25504) Vilniaus senamiestis Vizualinės apsaugos pozonis
Projekto pavadinimas	Požeminių komunalinių ir antrinių žaliavų atliekų surinkimo konteinerių aikštelių Vilniaus mieste, Vilniaus m. sav., statybos projektas
Užsakovas	UAB „VAATC“ Kodas Juridinių asmenų registre 181705485 Lvovo g. 89-75, LT-08104 Vilnius Tel.: (8 5) 213 03 97; Faksas: (8 5) 233 32 54, El. paštas: info@vaatc.lt
Sklypas, skl. kad. nr.	Nesuformuoti sklypai, Valstybinė žemė
Projekto rengimo etapas	Statybos projektas (supaprastintas projektas)
Projektuotojas	UAB "Architekta" Giedraičių g. 93-18, LT-08214 Vilnius, tel.8 686 17835, El. paštas info@architekta.lt

2. STATYBOS VIETA

Olandų g. 1, Vilnius.;

Įrenginių montavimo zona yra ubanizuotoje miesto dalyje, Olandų gatvėje. Prie pat konteinerių aiktelės vietos yra antžeminė automobilių parkavimo aikštelė.

AR-2019-VA-AP-PP-BAR	lapas	lapų	laida
	65	80	0

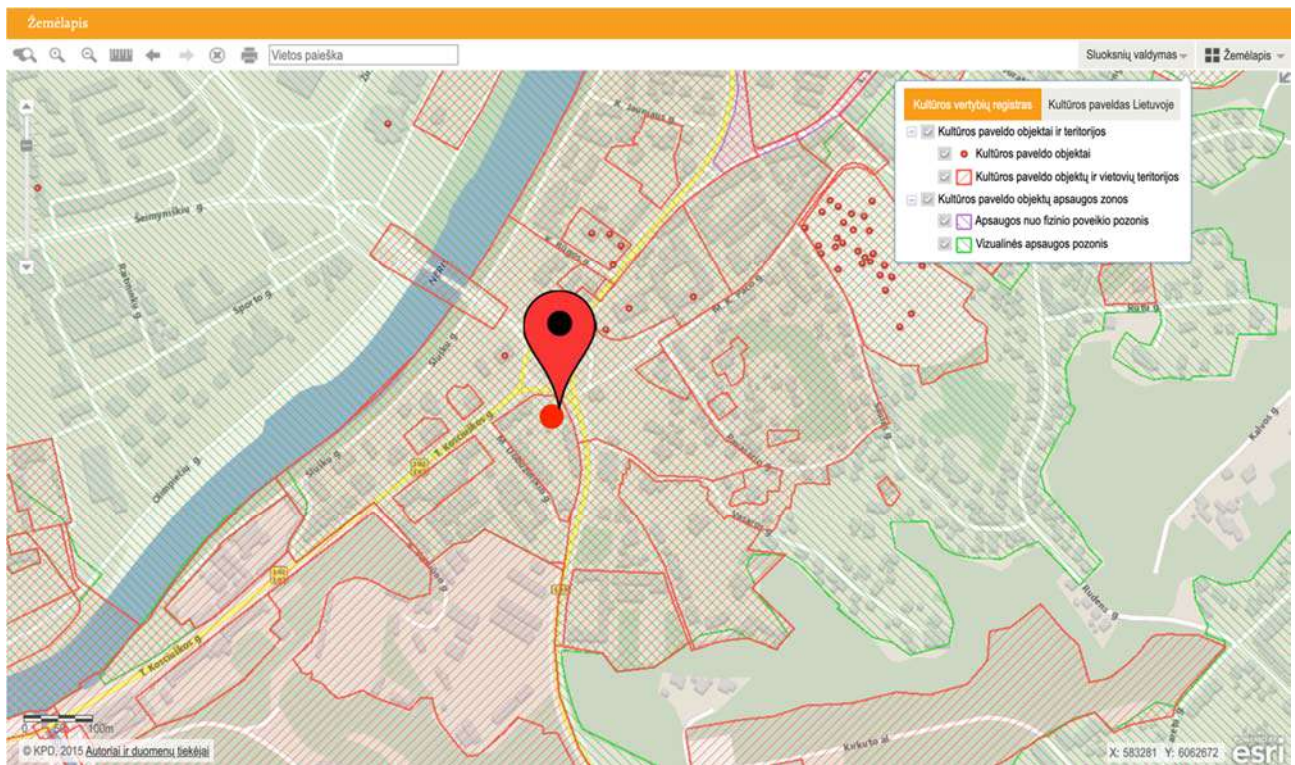

Situacijos schema

NEKILNOJAMŪJŲ KULTŪROS VERTYBIŲ APSAUGOS REIKALAVIMAI :
Įrenginių įrengimo (montavimo) vieta patenka į kultūros paveldo zoną:

1. Blokuotų kotedžų kompleksas

Unikalus objekto kodas: 16078

Pilnas pavadinimas: Blokuotų kotedžų kompleksas

Adresas: Vilniaus miesto sav., Vilniaus m., Olandų g. / Vilniaus miesto sav., M. Dobužinskio g.

Įregistravimo registre data: 1993-05-21

Statusas: Registrinis

Objekto reikšmingumo lygmuo yra: Regioninis

Rūšis: Nekilnojamas

Teritorijos: KVR objektas: 13300.00 kv.m

Vertybė pagal sandarą: Kompleksas

Seni kodai: Nr. Lietuvos Respublikos kultūros paminklų sąrašė: UV64

Amžius: XX a. 3-ias dešimtmetis

Kompleksą sudaro:

1. Blokuotų kotedžų komplekso šiaurės korpusas (31849);
2. Blokuotų kotedžų komplekso rytų korpusas (31850);
3. Blokuotų kotedžų komplekso pietų korpusas (31851);
4. Blokuotų kotedžų komplekso vakarų korpusas (31852);

Vertingųjų savybių pobūdis:

Architektūrinis (lemiantis reikšmingumą svarbus);

Urbanistinis (lemiantis reikšmingumą svarbus)

2. Vilniaus miesto dalis, vad. Antakalniu

Unikalus objekto kodas: 16084

Pilnas pavadinimas: Vilniaus miesto dalis, vad. Antakalniu

Adresas: Vilniaus miesto sav., Vilniaus m.,

Įregistravimo registre data: 1993-05-21

Statusas: Registrinis

AR-2019-VA-AP-PP-BAR	lapas	lapų	laida
	66	80	0

Rūšis: Nekilnojamas

Teritorijos: KVR objektas: 676702.00 kv. m

Vertybė pagal sandarą: Vietovė

Seni kodai: Nr. Lietuvos Respublikos kultūros paminklų sąrašė: UV70

Amžius: XVII a. - XX a. vid.

Vertingųjų savybių pobūdis:

Archeologinis (lemiantis reikšmingumą);

Architektūrinis (lemiantis reikšmingumą retas);

Istorinis (lemiantis reikšmingumą svarbus);

Kraštovaizdžio;

Urbanistinis (lemiantis reikšmingumą retas);

Želdynų (lemiantis reikšmingumą tipiškas);

3. Vilniaus senojo miesto ir priemiesčių archeologinė vietovė

Unikalus objekto kodas: 25504

Pilnas pavadinimas: Vilniaus senojo miesto ir priemiesčių archeologinė vietovė

Adresas: Vilniaus miesto sav., Vilniaus m.,

Įregistravimo registre data: 2001-02-09

Statusas: Valstybės saugomas

Objekto reikšmingumo lygmuo yra: Nacionalinis

Rūšis: Nekilnojamas

Teritorijos: KVR objektas: 6199895.00 kv. m

Vertybė pagal sandarą: Vietovė

Seni kodai: Kodas register iki 2005.04.19: A1610K

Amžius: XIV-XVIII a.

Vertingųjų savybių pobūdis:

Archeologinis (lemiantis reikšmingumą);

Istorinis (lemiantis reikšmingumą svarbus);

Kraštovaizdžio;

Memorialinis (lemiantis reikšmingumą svarbus);

Mitologinis (lemiantis reikšmingumą svarbus);

4. Vilniaus senamiestis, Vizualinės apsaugos pozonis

Unikalus objekto kodas: 16073

Pilnas pavadinimas: Vilniaus senamiestis

Adresas: Vilniaus miesto sav., Vilniaus m.,

Įregistravimo registre data: 1993-05-21

Statusas: Paminklas

Objekto reikšmingumo lygmuo yra: Nacionalinis

Rūšis: Nekilnojamas

Teritorijos: KVR objektas: 3520855.00 kv. m

Vertybė pagal sandarą: Vietovė

Seni kodai: Kodas registre iki 2005.04.19: U1P

Nr. Lietuvos Respublikos kultūros paminklų sąrašė: UR1

Amžius: XIII a.-XIV a. pr. - XX a. I p., su XX a. vid. – XXI a. pr. tarpais

Vertingųjų savybių pobūdis:

Archeologinis (lemiantis reikšmingumą);

Architektūrinis (lemiantis reikšmingumą svarbus);

Inžinerinis (lemiantis reikšmingumą retas);

Istorinis (lemiantis reikšmingumą unikalus);

Kraštovaizdžio;

Memorialinis (lemiantis reikšmingumą unikalus);

Urbanistinis (lemiantis reikšmingumą unikalus);

Želdynų (lemiantis reikšmingumą svarbus);

Kraštovaizdžio;

AR-2019-VA-AP-PP-BAR	lapas	lapų	laida
	67	80	0

Urbanistinis (lemiantis reikšmingumą retas);
Želdynų (lemiantis reikšmingumą svarbus);

Poveikis vertingoms sąvybėms:

Konteineriai atliekoms yra požeme, virš žemės paviršiau bus keturios stačiakampio formos kolonos (70cm x 70cm x 98cm) su atidaromais elementais, per kuriuos bus įmetomos buitinės atliekos. Įrenginiai virš žemės paviršiaus bus tik 98cm. Įrenginių montavimo vieta nepatenka į saugomas panoramas. Įrenginių (virš žemės paviršiaus dalis) yra šviesiai pilkos spalvos, kuri susilieja su aplinkinių namų architektūra. Įrenginiai nedaro vizualinės taršos aplinkos vertingosioms sąvybėms.

Gretimybės

Kultūros paveldo objektų gretimybėse nėra.

11. A.Juozapavičiaus g. 2 Vilnius, aikštelės Nr.926;

1. BENDRIEJI DUOMENYS

Statybos adresas:	A. Juozapavičiaus g. 2, Vilnius.;
Teritorija:	A. Juozapavičiaus g. 2, Vilnius.; Vilniaus senojo miesto ir priemiesčių archeologinė vietovė (kodas 25504) Vilniaus Senamiestis, Vizualinės apsaugos pozonis
Projekto pavadinimas	Požeminių komunalinių ir antrinių žaliavų atliekų surinkimo konteinerių aikštelių Vilniaus mieste, Vilniaus m. sav., statybos projektas
Užsakovas	UAB „VAATC“ Kodas Juridinių asmenų registre 181705485 Lvovo g. 89-75, LT-08104 Vilnius Tel.: (8 5) 213 03 97; Faksas: (8 5) 233 32 54, El. paštas: info@vaatc.lt
Sklypas, skl. kad. nr.	Nesuformuoti sklypai, Valstybinė žemė
Projekto rengimo etapas	Statybos projektas (supaprastintas projektas)
Projektuotojas	UAB "Architekta" Giedraičių g. 93-18, LT-08214 Vilnius, tel.8 686 17835, El. paštas info@architekta.lt

2. STATYBOS VIETOS

A. Juozapavičiaus g. 2, Vilnius.;

Įrenginių montavimo zona yra urbanizuotoje miesto dalyje, A. Juozapavičiaus g. 2, Vilnius. Prie pat konteinerių aikštelės vietos yra antžeminė automobilių parkavimo aikštelė.

AR-2019-VA-AP-PP-BAR	lapas	lapų	laida
	68	80	0

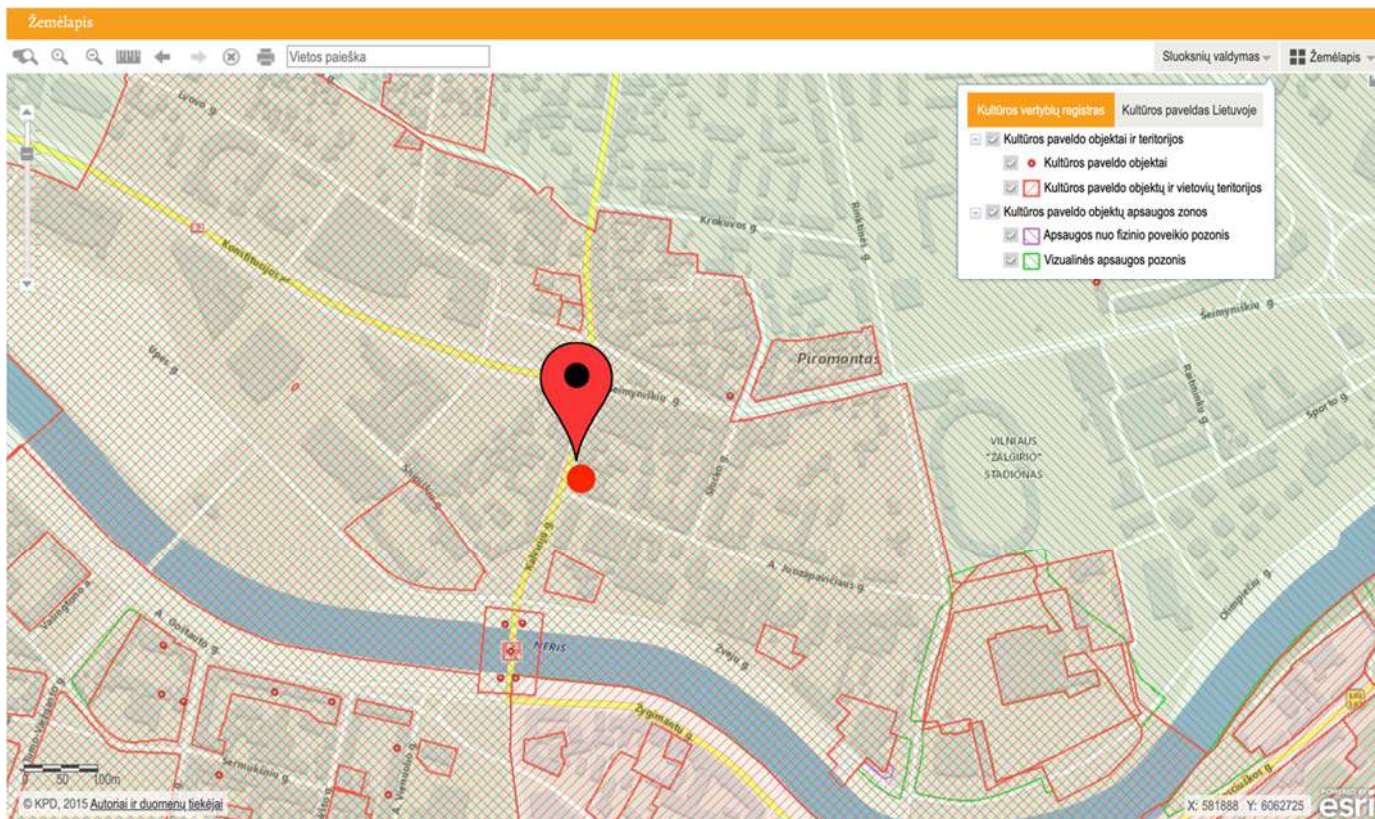

Situacijos schema

NEKILNOJAMŲJŲ KULTŪROS VERTYBIŲ APSAUGOS REIKALAVIMAI :
Įrenginių įrengimo (montavimo) vieta patenka į kultūros paveldo zoną:

1. Vilniaus senajo miesto ir priemiesčių archeologinė vietovė

Unikalus objekto kodas: 25504

Pilnas pavadinimas: Vilniaus senajo miesto ir priemiesčių archeologinė vietovė

Adresas: Vilniaus miesto sav., Vilniaus m.,

Įregistravimo registre data: 2001-02-09

Statusas: Valstybės saugomas

Objekto reikšmingumo lygmuo yra: Nacionalinis

Rūšis: Nekilnojamas

Teritorijos: KVR objektas: 6199895.00 kv. m

Vertybė pagal sandarą: Vietovė

Seni kodai: Kodas registre iki 2005.04.19: A1610K

Amžius: XIV-XVIII a.

Vertingųjų savybių pobūdis:

Archeologinis (lemiantis reikšmingumą);

Istorinis (lemiantis reikšmingumą svarbus);

Kraštovaizdžio;

Memorialinis (lemiantis reikšmingumą svarbus);

Mitologinis (lemiantis reikšmingumą svarbus);

2. Vilniaus Senamiestis, Vizualinės apsaugos pozonis

Unikalus objekto kodas: 16073

Pilnas pavadinimas: Vilniaus senamiestis

Adresas: Vilniaus miesto sav., Vilniaus m.,

Įregistravimo registre data: 1993-05-21

Statusas: Paminklas

AR-2019-VA-AP-PP-BAR	lapas	lapų	laida
	69	80	0

Objekto reikšmingumo lygmuo yra: Nacionalinis

Rūšis: Nekilnojamasis

Teritorijos: KVR objektas: 3520855.00 kv. m

Vertybė pagal sandarą: Vietovė

Seni kodai: Kodas registre iki 2005.04.19: U1P

Nr. Lietuvos Respublikos kultūros paminklų sąrašė: UR1

Amžius: XIII a.-XIV a. pr. - XX a. I p., su XX a. vid. – XXI a. pr. tarpais

Vertingųjų savybių pobūdis:

Archeologinis (lemiantis reikšmingumą);

Architektūrinis (lemiantis reikšmingumą svarbus);

Inžinerinis (lemiantis reikšmingumą retas);

Istorinis (lemiantis reikšmingumą unikalus);

Kraštovaizdžio;

Memorialinis (lemiantis reikšmingumą unikalus);

Urbanistinis (lemiantis reikšmingumą unikalus);

Želdynų (lemiantis reikšmingumą svarbus);

Poveikis vertingoms savybėms:

Konteineriai atliekoms yra požeme, virš žemės paviršiaus bus keturios stačiakampio formos kolonos (70cm x 70cm x 98cm) su atidaromais elementais, per kuriuos bus

įmetamos buitinės atliekos. Įrenginiai virš žemės paviršiaus bus tik 98cm.

Įrenginių montavimo vieta nepatenka į saugomas panoramas.

Įrenginių (virš žemės paviršiaus dalis) yra šviesiai pilkos spalvos, kuri susilieja su aplinkinių namų architektūra.

Įrenginiai nedaro vizualinės taršos aplinkos vertingosioms savybėms.

Gretimybės

Kultūros paveldo objektų gretimybėse nėra.

12. Savanorių pr.11 Vilnius, aikštelės Nr.417;

1. BENDRIEJI DUOMENYS

Statybos adresas:	Savanorių pr. 11, Vilnius;			
Teritorija:	Savanorių pr. 11, Vilnius; Vilniaus senamiestis Vizualinės apsaugos pozonis			
Projekto pavadinimas	Požeminių komunalinių ir antrinių žaliavų atliekų surinkimo konteinerių aikštelių Vilniaus mieste, Vilniaus m. sav., statybos projektas			
Užsakovas	UAB „VAATC“ Kodas Juridinių asmenų registre 181705485 Lvovo g. 89-75, LT-08104 Vilnius Tel.: (8 5) 213 03 97; Faksas: (8 5) 233 32 54, El. paštas: info@vaatc.lt			
Sklypas, skl. kad. nr.	Nesuformuoti sklypai, Valstybinė žemė			
	lapas	lapų	laida	
	AR-2019-VA-AP-PP-BAR	70	80	0

Projekto rengimo etapas	Statybos projektas (supaprastintas projektas)
Projektuotojas	UAB "Architekta" Giedraičių g. 93-18, LT-08214 Vilnius, tel.8 686 17835, El. paštas info@architekta.lt

2. STATYBOS VIETOS

Savanorių pr. 11, Vilnius

Įrenginių montavimo zona yra ubanizuotoje miesto dalyje, Savanorių prospekte.

Aikštelė projektuojama ant pėsčiųjų šaligatvio, šalia gatvės, nemaišant pėsčiųjų ir automobilių srautams.

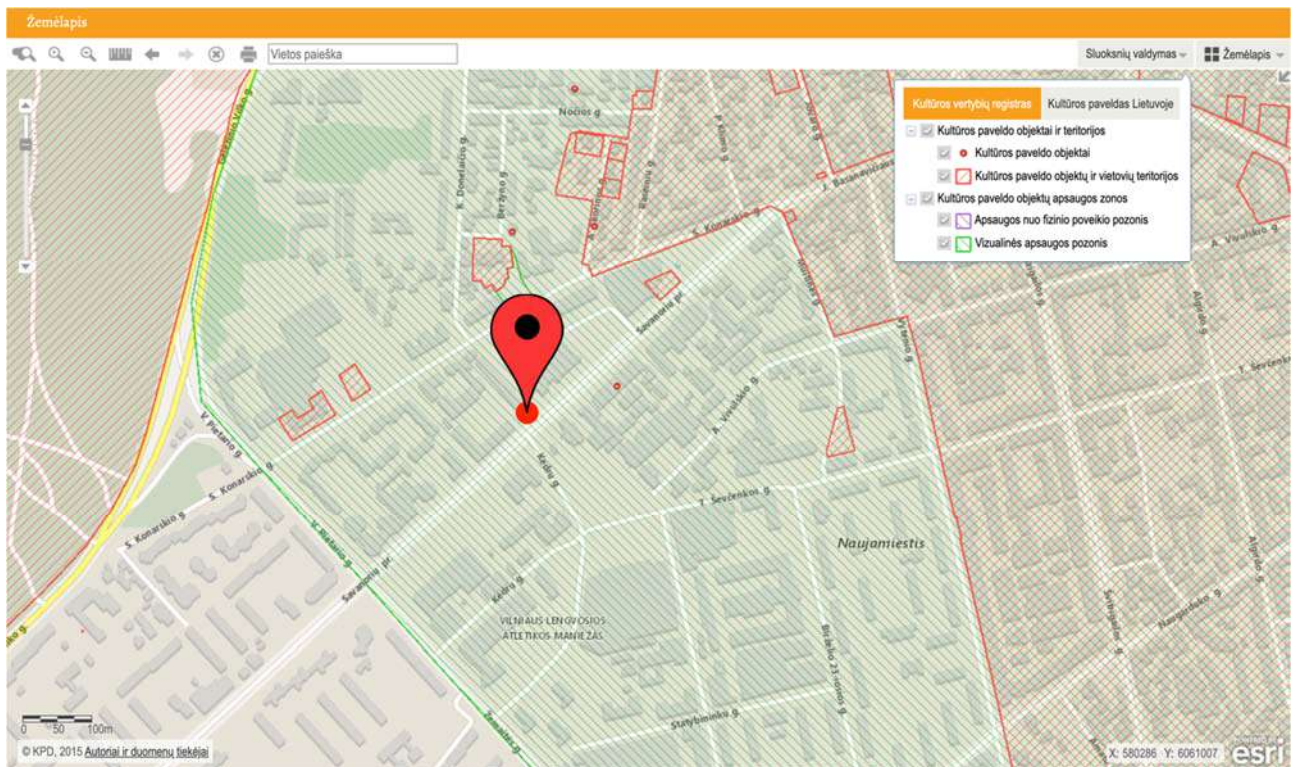

Situacijos schema

NEKILNOJAMŲJŲ KULTŪROS VERTYBIŲ APSAUGOS REIKALAVIMAI :

Įrenginių įrengimo (montavimo) vieta patenka į kultūros paveldo objektų apsaugos zoną:

1. Vilniaus Senamiestis, Vizualinės apsaugos pozonis

Unikalus objekto kodas: 16073

Pilnas pavadinimas: Vilniaus senamiestis

Adresas: Vilniaus miesto sav., Vilniaus m.,

Įregistravimo registre data: 1993-05-21

Statusas: Paminklas

Objekto reikšmingumo lygmuo yra: Nacionalinis

Rūšis: Nekilnojamasis

Teritorijos: KVR objektas: 3520855.00 kv. m

Vertybė pagal sandarą: Vietovė

Seni kodai: Kodas registre iki 2005.04.19: U1P

Nr. Lietuvos Respublikos kultūros paminklų sąrašė: UR1

Amžius: XIII a.-XIV a. pr. - XX a. I p., su XX a. vid. – XXI a. pr. tarpais

Vertingųjų savybių pobūdis:

Archeologinis (lemiantis reikšmingumą);

Architektūrinis (lemiantis reikšmingumą svarbus);

Inžinerinis (lemiantis reikšmingumą retas);

Istorinis (lemiantis reikšmingumą unikalus);

Kraštovaizdžio;

AR-2019-VA-AP-PP-BAR	lapas	lapų	laida
	71	80	0

Memorialinis (lemiantis reikšmingumą unikalus);
Urbanistinis (lemiantis reikšmingumą unikalus);
Želdynų (lemiantis reikšmingumą svarbus);

Poveikis vertingoms sąvybėms:

Konteineriai atliekoms yra požeme, virš žemės paviršiau bus keturios stačiakampio formos kolonos (70cm x 70cm x 98cm) su atidaromais elementais, per kuriuos bus įmetomos buitinės atliekos. Įrenginiai virš žemės paviršiaus bus tik 98 cm. Įrenginių montavimo vieta nepatenka į saugomas panoramas. Įrenginių (virš žemės paviršiaus dalis) yra šviesiai pilkos spalvos, kuri susilieja su aplinkinių namų architektūra. Įrenginiai nedaro vizualinės taršos aplinkos vertingosioms sąvybėms.

Gretimybės

Kultūros paveldo objektų gretimybėse nėra.

13. Naugarduko g.24 Vilnius, aikštelės Nr.1028;

1. BENDRIEJI DUOMENYS

Statybos adresas:	Naugarduko g. 24, Vilnius.;
Teritorija:	Naugarduko g. 24, Vilnius.; Vilniaus miesto istorinė dalis, vad. Naujamiesčiu (kodas 33653); Vilniaus Senamiestis, Vizualinės apsaugos pozonis
Projekto pavadinimas	Požeminių komunalinių ir antrinių žaliavų atliekų surinkimo konteinerių aikštelių Vilniaus mieste, Vilniaus m. sav., statybos projektas
Užsakovas	UAB „VAATC“ Kodas Juridinių asmenų registre 181705485 Lvovo g. 89-75, LT-08104 Vilnius Tel.: (8 5) 213 03 97; Faksas: (8 5) 233 32 54, El. paštas: info@vaatc.lt
Sklypas, skl. kad. nr.	Nesuformuoti sklypai, Valstybinė žemė
Projekto rengimo etapas	Statybos projektas (supaprastintas projektas)
Projektuotojas	UAB "Architekta" Giedraičių g. 93-18, LT-08214 Vilnius, tel.8 686 17835, El. paštas info@architekta.lt

2. STATYBOS VIETOS

Naugarduko g. 24, Vilnius.;

Įrenginių montavimo zona yra urbanizuotoje miesto dalyje, Naugarduko g. 24, Vilnius. Siekiant išsaugoti esamus medžius bei išlaikyti norminius atstumus nuo esamų inžinerinių tinklų projektuojamos dvi atskiros požeminių konteinerių aikštelės po du konteinerius kiekvienoje iš jų. Teritorija, kurioje projektuojamos aikštelės priklauso Vilniaus miesto istorinė dalis, vad. Naujamiesčiu (kodas 33653), bei Vilniaus Senamiesčio vizualinės apsaugos pozoniui. Gretimybėse Vilniaus senojo miesto ir priemiesčių archeologinė vietovė (kodas 25504)

AR-2019-VA-AP-PP-BAR	lapas	lapų	laida
	72	80	0

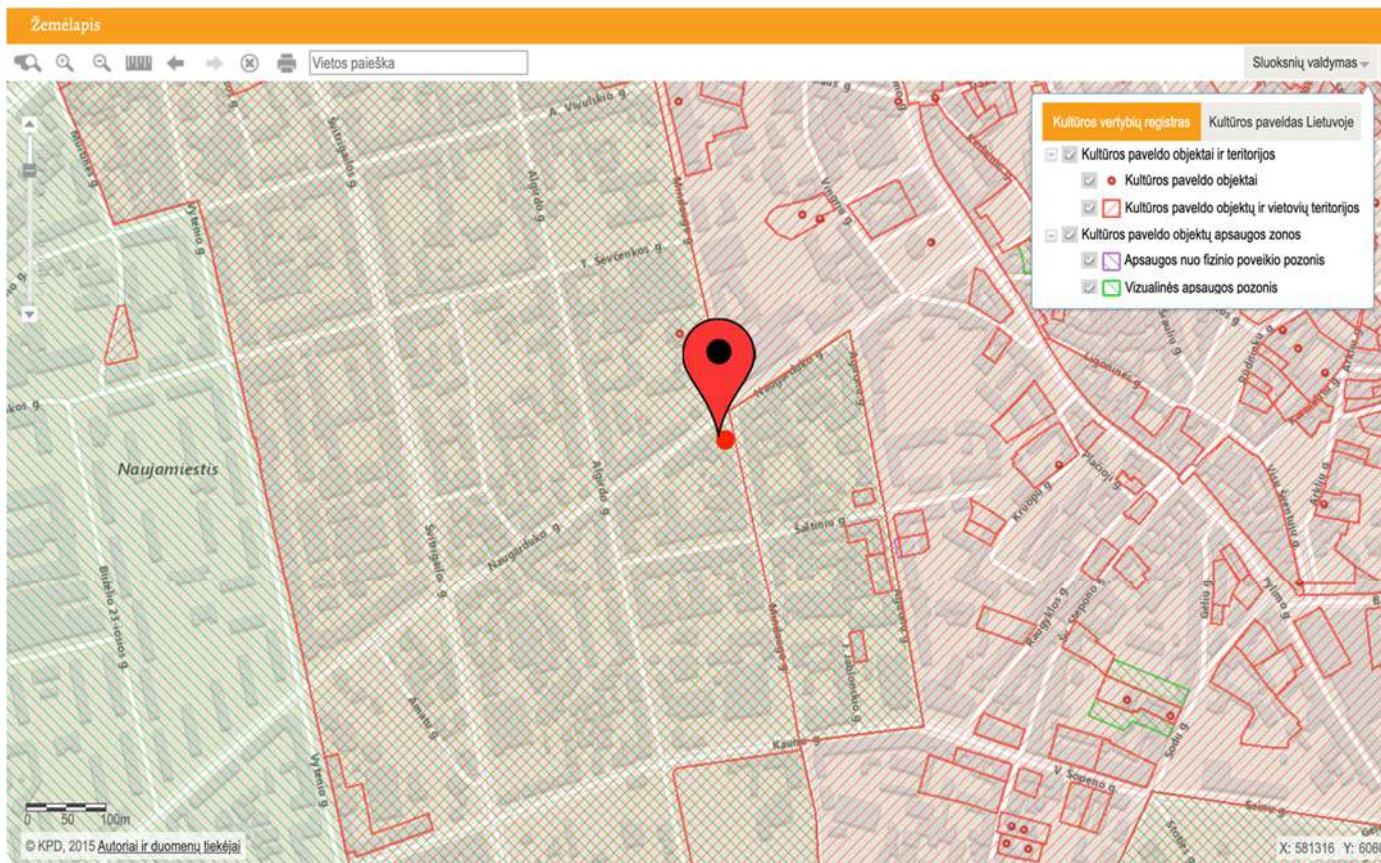

Situacijos schema

NEKILNOJAMŲJŲ KULTŪROS VERTYBIŲ APSAUGOS REIKALAVIMAI :
Įrenginių įrengimo (montavimo) vieta patenka į kultūros paveldo zoną:

1. Vilniaus miesto istorinė dalis, vad. Naujamiestis (kodas 33653);

Unikalus objekto kodas: 33653

Pilnas pavadinimas: Vilniaus miesto istorinė dalis, vad. Naujamiestis

Adresas: Vilniaus miesto sav., Vilniaus m.,

Įregistravimo registre data: 2010-04-21

Statusas: Registrinis

Objekto reikšmingumo lygmuo yra: Nacionalinis

Rūšis: Nekilnojamas

Teritorijos: KVR objektas: 3010486.00 kv. m

Vertybė pagal sandarą: Vietovė

Seni kodai: Nr. laikinosios apskaitos sąraše: 101

Nr. Lietuvos Respublikos kultūros paminklų sąraše: UV70

Amžius: XVII a. pr. - XX a. II p.

Vertingųjų savybių pobūdis:

Archeologinis (lemiantis reikšmingumą);

Architektūrinis (lemiantis reikšmingumą unikalus);

Istorinis (lemiantis reikšmingumą svarbus);

Kraštovaizdžio;

Urbanistinis (lemiantis reikšmingumą retas);

Želdynų (lemiantis reikšmingumą svarbus);

2. Vilniaus Senamiestis, Vizualinės apsaugos pozonis

AR-2019-VA-AP-PP-BAR	lapas	lapų	laida
	73	80	0

Unikalus objekto kodas: 16073

Pilnas pavadinimas: Vilniaus senamiestis

Adresas: Vilniaus miesto sav., Vilniaus m.,

Įregistravimo registre data: 1993-05-21

Statusas: Paminklas

Objekto reikšmingumo lygmuo yra: Nacionalinis

Rūšis: Nekilnojamasis

Teritorijos: KVR objektas: 3520855.00 kv. m

Vertybė pagal sandarą: Vietovė

Seni kodai: Kodas registre iki 2005.04.19: U1P

Nr. Lietuvos Respublikos kultūros paminklų sąrašė: UR1

Amžius: XIII a.-XIV a. pr. - XX a. I p., su XX a. vid. – XXI a. pr. tarpais

Vertingųjų savybių pobūdis:

Archeologinis (lemiantis reikšmingumą);

Architektūrinis (lemiantis reikšmingumą svarbus);

Inžinerinis (lemiantis reikšmingumą retas);

Istorinis (lemiantis reikšmingumą unikalus);

Kraštovaizdžio;

Memorialinis (lemiantis reikšmingumą unikalus);

Urbanistinis (lemiantis reikšmingumą unikalus);

Želdynų (lemiantis reikšmingumą svarbus);

Poveikis vertingoms savybėms:

Konteineriai atliekoms yra požeme, virš žemės paviršiau bus keturios stačiakampio formos kolonos (70cm x 70cm x 98cm) su atidaromais elementais, per kuriuos bus

įmetamos būtinos atliekos. Įrenginiai virš žemės paviršiaus bus tik 98cm.

Įrenginių montavimo vieta nepatenka į saugomas panoramas.

Įrenginių (virš žemės paviršiaus dalis) yra šviesiai pilkos spalvos, kuri susilieja su aplinkinių namų

architektūra.

Įrenginiai nedaro vizualinės taršos aplinkos vertingosioms savybėms.

Gretimybės

1. Vilniaus senojo miesto ir priemiesčių archeologinė vietovė

Unikalus objekto kodas: 25504

Pilnas pavadinimas: Vilniaus senojo miesto ir priemiesčių archeologinė vietovė

Adresas: Vilniaus miesto sav., Vilniaus m.,

Įregistravimo registre data: 2001-02-09

Statusas: Valstybės saugomas

Objekto reikšmingumo lygmuo yra: Nacionalinis

Rūšis: Nekilnojamasis

Teritorijos: KVR objektas: 6199895.00 kv. m

Vertybė pagal sandarą: Vietovė

Seni kodai: Kodas registre iki 2005.04.19: A1610K

Amžius: XIV-XVIII a.

Vertingųjų savybių pobūdis:

Archeologinis (lemiantis reikšmingumą);

Istorinis (lemiantis reikšmingumą svarbus);

Kraštovaizdžio;

Memorialinis (lemiantis reikšmingumą svarbus);

AR-2019-VA-AP-PP-BAR	lapas	lapų	laida
	74	80	0

Mitologinis (lemiantis reikšmingumą svarbus);

Poveikis vertingoms savybėms:

Konteineriai atliekoms yra požeme, virš žemės paviršiau bus keturios stačiakampio formos kolonos (70cm x 70cm x 98cm) su atidaromais elementais, per kuriuos bus

įmetamos buitinės atliekos. Įrenginiai virš žemės paviršiaus bus tik 98cm.

Įrenginių montavimo vieta nepatenka į saugomas panoramas.

Įrenginių (virš žemės paviršiaus dalis) yra šviesiai pilkos spalvos, kuri susilieja su aplinkinių namų

architektūra.

Įrenginiai nedaro vizualinės taršos aplinkos vertingosioms savybėms.

14. Krivių g. 10 Vilnius, aikštelės Nr.947;

1. BENDRIEJI DUOMENYS

Statybos adresas:	Krivių g. 10, Vilnius.;
Teritorija:	Krivių g. 10, Vilnius.; Vilniaus senamiestis (kodas 16073)
Projekto pavadinimas	Požeminių komunalinių ir antrinių žaliavų atliekų surinkimo konteinerių aikštelių Vilniaus mieste, Vilniaus m. sav., statybos projektas
Užsakovas	UAB „VAATC“ Kodas Juridinių asmenų registre 181705485 Lvovo g. 89-75, LT-08104 Vilnius Tel.: (8 5) 213 03 97; Faksas: (8 5) 233 32 54, El. paštas: info@vaatc.lt
Sklypas, skl. kad. nr.	Nesuformuoti sklypai, Valstybinė žemė
Projekto rengimo etapas	Statybos projektas (supaprastintas projektas)
Projektuotojas	UAB "Architekta" Giedraičių g. 93-18, LT-08214 Vilnius, tel.8 686 17835, El. paštas info@architekta.lt

2. STATYBOS VIETA

Krivių g. 10, Vilnius.;

Įrenginių montavimo zona yra urbanizuotoje miesto dalyje, Krivių g. 10, Vilnius. Požeminių konteinerių aikštelė projektuojama Vilniaus senamiestyje (kodas 16073) ir patenka į gretimais esančio Nekilnojamojo Kultūros paveldo registre įtraukto Namų komplekso (kodas 32580) teritoriją.

AR-2019-VA-AP-PP-BAR	lapas	lapų	laida
	75	80	0

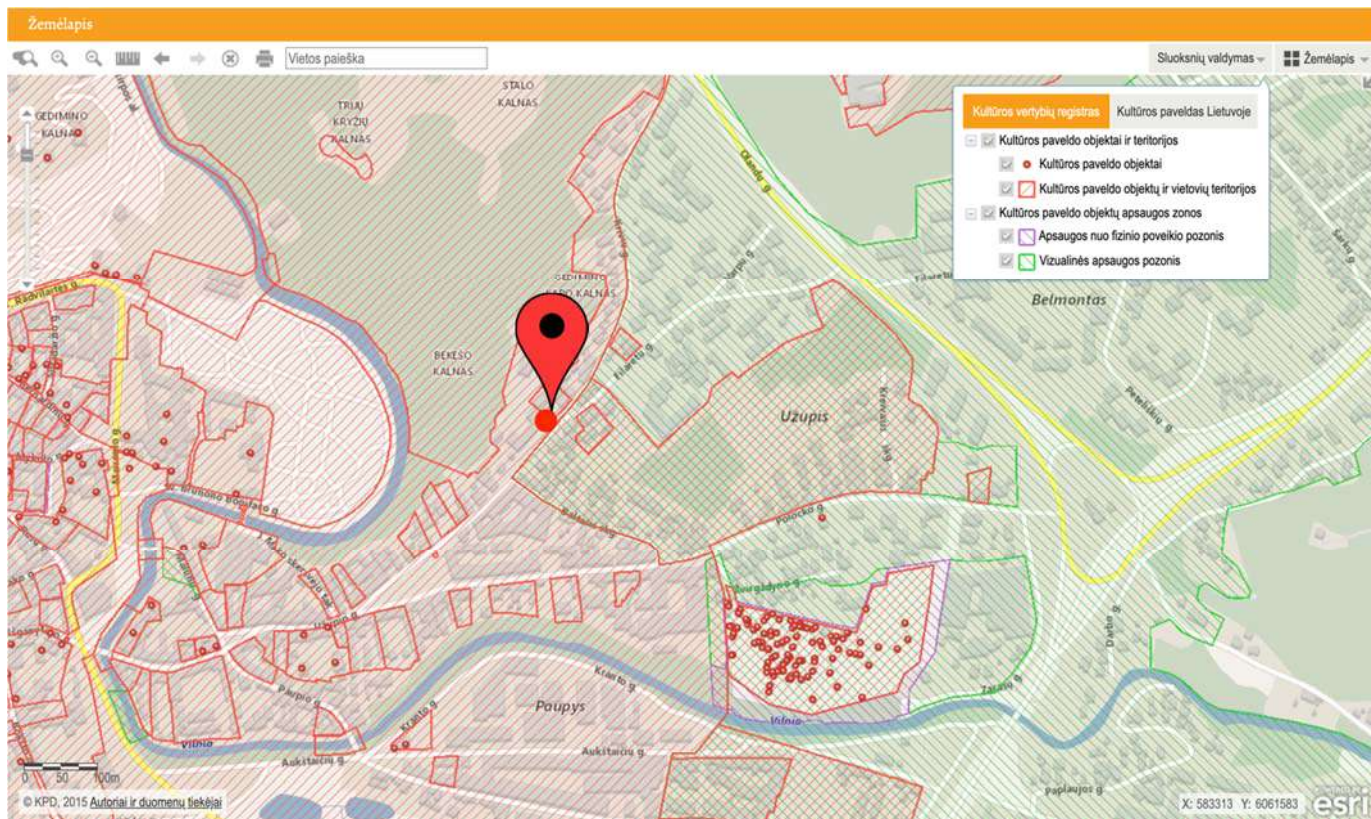

Situacijos schema

NEKILNOJAMŲJŲ KULTŪROS VERTYBIŲ APSAUGOS REIKALAVIMAI :
Įrenginių įrengimo (montavimo) vieta patenka į kultūros paveldo zoną:

1. Vilniaus senamiestis

Unikalus objekto kodas: 16073

Pilnas pavadinimas: Vilniaus senamiestis

Adresas: Vilniaus miesto sav., Vilniaus m.,

Įregistravimo registre data: 1993-05-21

Statusas: Paminklas

Objekto reikšmingumo lygmuo yra: Nacionalinis

Rūšis: Nekilnojamas

Teritorijos: KVR objektas: 3520855.00 kv. m

Vertybė pagal sandarą: Vietovė

Seni kodai: Kodas registre iki 2005.04.19: U1P

Nr. Lietuvos Respublikos kultūros paminklų sąrašė: UR1

Amžius: XIII a.-XIV a. pr. - XX a. I p., su XX a. vid. – XXI a. pr. tarpais

Vertingųjų savybių pobūdis:

Archeologinis (lemiantis reikšmingumą);

Architektūrinis (lemiantis reikšmingumą svarbus);

Inžinerinis (lemiantis reikšmingumą retas);

Istorinis (lemiantis reikšmingumą unikalus);

Kraštovaizdžio;

Memorialinis (lemiantis reikšmingumą unikalus);

Urbanistinis (lemiantis reikšmingumą unikalus);

Želdynų (lemiantis reikšmingumą svarbus);

Kraštovaizdžio;

Urbanistinis (lemiantis reikšmingumą retas);

Želdynų (lemiantis reikšmingumą svarbus);

AR-2019-VA-AP-PP-BAR	lapas	lapų	laida
	76	80	0

Gretimybės

Požeminių konteinerių aikštelė projektuojama Nekilnojamojo kultūros paveldo vertybės teritorijoje:

1. Namų kompleksas

Unikalus objekto kodas: 32580

Pilnas pavadinimas: Namų kompleksas

Adresas: Vilniaus miesto sav., Vilniaus m., Krivių g. 16

Įregistravimo registre data: 2009-01-21

Statusas: Registrinis

Objekto reikšmingumo lygmuo yra: Vietinis

Rūšis: Nekilnojamas

Vertybė pagal sandarą: Kompleksas

Amžius: XX a. pr.

Stilius: istorizmo stilistika

Kompleksą sudaro

1. [Namų komplekso pirmas namas \(32581\);](#)
2. [Namų komplekso antras namas \(32582\);](#)

Teritorijos: KVR objektas: 1629.00 kv. M

Vertingųjų savybių pobūdis:

Architektūrinis (lemiantis reikšmingumą tipiškai);

2. Vilniaus senojo miesto ir priemiesčių archeologinė vietovė

Unikalus objekto kodas: 25504

Pilnas pavadinimas: Vilniaus senojo miesto ir priemiesčių archeologinė vietovė

Adresas: Vilniaus miesto sav., Vilniaus m.,

Įregistravimo registre data: 2001-02-09

Statusas: Valstybės saugomas

Objekto reikšmingumo lygmuo yra: Nacionalinis

Rūšis: Nekilnojamas

Teritorijos: KVR objektas: 6199895.00 kv. m

Vertybė pagal sandarą: Vietovė

Seni kodai: Kodas registre iki 2005.04.19: A1610K

Amžius: XIV-XVIII a.

Vertingųjų savybių pobūdis:

Archeologinis (lemiantis reikšmingumą);

Istorinis (lemiantis reikšmingumą svarbus);

Kraštovaizdžio;

Memorialinis (lemiantis reikšmingumą svarbus);

Mitologinis (lemiantis reikšmingumą svarbus);

Poveikis vertingoms savybėms:

Konteineriai atliekoms yra požeme, virš žemės paviršiau bus keturios stačiakampio formos kolonos (70cm x 70cm x 98cm) su atidaromais elementais, per kuriuos bus

įmetamos būtinos atliekos. Įrenginiai virš žemės paviršiaus bus tik 98cm.

Įrenginių montavimo vieta nepatenka į saugomas panoramas.

Įrenginių (virš žemės paviršiaus dalis) yra šviesiai pilkos spalvos, kuri susilieja su aplinkinių namų

architektūra.

Įrenginiai nedaro vizualinės taršos aplinkos vertingosioms savybėms.

AR-2019-VA-AP-PP-BAR	lapas	lapų	laida
	77	80	0

1. OBJEKTO PASKIRTIS IR ĮRENGIMO TIKSLAS

Požeminiai konteineriai, skirti rūšiuojamoms komunalinėms atliekoms surinkti, projektuojami urbanizuotoje Vilniaus miesto dalyje Senamiesčio bei Naujamiesčio teritorijoje.

Tikslas - sklandžiai veikianti atliekų surinkimo ir rūšiavimo sistema- mažiau triukšmo aptarnaujant, daugiau vietų automobiliams statyti, patogus atliekų rūšiavimas, mažos konteinerio priežiūros išlaidos ir kt.

Nauda gyventojams:

- Taupoma vieta
- Švarūs ir tvarkingi kiemai
- Estetiškas ir modernus miesto vaizdas
- Sumažėjęs triukšmingumas ir tarša

Ekonominė nauda:

- Reikalingas mažesnis darbuotojų kiekis
- Kuro sąnaudų taupymas
- Konteinerių eksploatacijos sąnaudų taupymas

Ekologinė nauda:

- Sumažinama tarša
- Retesnis konteinerių aptarnavimo dažnis
- Ilgesnis produkto naudojimo terminas

2. ARCHITEKTŪRINIS, KONSTRUKCINIS SPRENDIMAS

Mišrioms komunalinėms atliekoms rinkti iš viso 1vnt., 5m³ talpos;

Plastiko, plastiko, metalo atliekoms rinkti – 1vnt. - 5m³ talpos;

Stiklo atliekoms rinkti – 1vnt. - 3m³ talpos;

Maisto atliekoms rinkti – 1vnt. - 3m³ talpos

Aplink konteinerius formuojamos kietos dangos (betoninių trinkelų) aikštelės patogiam jų eksploatavimui. Jų dydis numatomas kiekvienai aikštei individualiai. Konteinerių kiekis kiekvienai aikštei numatomas pagal Statytojo techninę specifikaciją. Aikštelės numatomos prie automobilių stovėjimo aikštelių, pėsčiųjų takų, šaligatvių ant esamos vejos. Patekimas prie konteinerių numatomas nuo esamų dangų su bortais pritaikytais ŽN. Prieš konteinerius numatytos aikštelės taip pat tinkamos laisvam ŽN vežimėlyje manevravimui ir apsisukimui. Aikštelių dangos (betoninės trinkelės 20x10x8cm) kraštai ties veja ir asfalto danga užbortuojami g/b bortais. Konteinerių antžeminės dalys projektuojamos viename lygyje su aikštelių danga, kuri klojama maksimaliai prisitaikant prie esamo reljefo ir suvedama su esamais gerbūvio elementais. Esant poreikiui atliekami grunto vertikalinio formavimo darbai. Formuojamas min. 2% nuolydis lietaus vandens nutekėjimui nuo aikštelės. Suprojektuoti konteineriai išlaiko 10m atstumą iki gyvenamųjų namų langų ir durų. Kasimo darbai turi būti atliekami prižiūrint inž. tinklus eksploatuojančių įstaigų atstovams. Esant reikiamybei tinklus iškelti turi būti atliekamas inž. tinklų iškėlimo projektas.

Požeminių atliekų konteinerių išorės gabaritai pagal surenkamų atliekų talpą:

5m³- 160cm x 160cm, h=371cm (273cm- požeminė, 98cm- antžeminė);

3m³- 160cm x 160cm, h=271cm (173cm- požeminė, 98cm- antžeminė);

Konteinerių pagrindinę konstrukciją sudaro:

Konteinerių antžeminė dalis- kvadrato formos 160x160cm platforma ir lenktos formos dangtis atliekų įmetimui (h=98cm);

Konteinerių požeminė dalis- kvadrato formos metalinė talpa 134x134cm (h= pagal konteinerio talpą), įleidžiama į kvadrato formos betoninio šulinio gaminį 167x167cm. 5m³ talpos konteinerio požeminė

AR-2019-VA-AP-PP-BAR	lapas	lapų	laida
	78	80	0

talpa montuojama į 278cm aukščio betono gaminį, 1m3 ir 3m3 talpų konteinerių požeminės dalys montuojamos į 171cm aukščio betoninį gaminį;

Konteinerių konstrukcija atitinka Statytojo techninės specifikacijos reikavimus.

Platesnis techninis ir funkcinis siūlomų požeminių konteinerių aprašymas pateikiamas aprašo techninės specifikacijose (žr. AR-2019-VA-AP-BD-486- TS)

3. KELIO ŽENKLINIMAS IR KELIO ŽENKLŲ ĮRENGIMAS

Viešojo konkurso metų techninėje specifikacijoje nebuvo numatyti kelio ženklavimo ir kelio ženklų įrengimo darbai. Rangovas ir Užsakovas įrengs kelio ženklavimą ir kelio ženklus, kai bus gautas papildomas finansavimas iš Struktūrinių finansavimo šaltinių.

4. INŽINERINIŲ TINKLŲ APRAŠYMAS

Požeminiai atliekų surinkimo konteineriai ir aikštelės prie jų aptarnavimui ir eksploatacijai nereikalauja papildomų inžinerinių tinklų, todėl jokie inžineriniai tinklai neprojektuojami. Projekte minimalūs reikalaujami atstumai iki esamų inžinerinių tinklų išlaikomi, kur atstumas neišlaikomas, gaunami inž. tinklus eksploatuojančių įmonių sutikimai. Visų aikštelių sprendiniai derinami su inž. tinklus eksploatuojančių įmonių atstovais.

5. INFORMACIJA APIE NUMATOMŲ STATYBOS DARBŲ POVEIKĮ APLINKAI, GYVENTOJAMS

Numatomi darbai neturės neigiamos įtakos vietos aplinkai ir gyventojams. Įrengimo darbų metu nebus naudojamos kenksmingos medžiagos, keliamas didelis triukšmas ar vibracija. Nebus susidarysiančių nuotekų.

Visos įrengimo proceso metu sudariusios atliekos bus pašalintos LR įstatymų nustatyta tvarka. Konteineriai statomi išlaikant 10m ir daugiau atstumą iki gyvenamųjų namų langų ir durų. Visi objektai atitinka atmosferos saugos reikalavimus. Suprojektuoti įrenginiai nereikalauja ypatingų apsaugos priemonių nuo triukšmo ir vibracijos. Įrenginiai neužstoja vietos kraštovaizdžio. Užstatymo zonose numatyti šalinti želdiniai šalinami tik statytojui gavus atsakingos institucijos leidimą. Konteinerių eksploatavimo metu nebus biologinių atliekų ar skysčių sąlyčio su aplinka ar gruntu.

Visi konteineriai sandarūs ir ilgaamžiai. Atlikus darbus ir įrengus konteinerius su aikštelėmis bus sutvarkyta aplinka, pagerinta vietos aplinkos estetinė ir funkcinė kokybė.

Įrengiant būtina laikytis visų technologinių statybos procesų reikalavimų, taisyklių ir statybos reglamentų.

Visi darbai turi būti atliekami prižiūrint statybos techninės priežiūros vadovui.

Darbai turi būti atliekami laikantis galiojančių darbo saugos normų ir taisyklių.

6. APSAUGINIŲ PRIEMONIŲ NUO SMURTO IR VANDALIZMO TRUMPAS APRAŠYMAS

Projektiniai sprendiniai turi padėti išvengti smurto ir vandalizmo gyventojų atžvilgiu.

Konteinerių aikštelės projektuojamos apgyvendintose ir apšviestose vietose. Projekto sprendiniais užtikrinamas priegų apžvelgiamumas. Konteineriai- tvirti ir patvarūs, medžiagos ilgaamžės.

7. APLINKOS IR STATINIŲ PRITAIKYMO NEJGALIESIEMS PROJEKTINIŲ SPRENDINIŲ APRAŠYMAS;

Visose projektuojamose aikštelėse numatyti sprendiniai užtikrina pilnavertę galimybę konteineriais naudotis ŽN. Prieigos prie konteinerių numatomos be didelių aukščių perkritimų ir gerai matomos. Jos tolygiai jungiamos su esamomis šaligatvių ir kt. dangomis. Prie konteinerių užtikrinamas priėjimo ir manevravimo tako plotis ne mažesnis nei 1,2m. Kur reikia numatomas apsisukimo ŽN vežimėlyje 1,5m skersmens plotas. Sklandžiam patekimui prie konteinerių numatomi bortai su nusklembimu arba pandusėliai, kurių aukštis nedidesnis nei 2cm.

AR-2019-VA-AP-PP-BAR	lapas	lapų	laida
	79	80	0

ŽN pritaikyto panduso išilginis nuolydis turi būti ne didesnis kaip 1:12 (8,3%), vienos ištisinės juostos ilgis ne didesnis kaip 9 000 mm ir pakilimo aukštis ne didesnis kaip 750 mm. Panduso juostoje, jos pradžioje ir pabaigoje vertikalūs paviršiaus dangos nelygumai, aukštesni nei 0,5 cm, neleidžiami. Panduso juostos skersinis nuolydis neleidžiamas.

Projektuojamų konteinerių įmetimo anga tinkamame aukštyje pasiekti ŽN vėžimėlyje. Įmetimo dangčiai ryškūs.

Numatomi įrengti vedimo bei įspėjamieji paviršiai.

8. STATYBOS SKLYPE ESAMŲ PASTATŲ, INŽINERINIŲ TINKLŲ GRIOVIMAS, PERKĖLIMAS AR ATSTATYMAS;

Konteinerių pastatymo vietos numatytos taip, kad būtų užtikrintos greta esančių inžinerinių tinklų apsaugos zonos. Kur konteineriai statomi arčiau- darbai bus atliekami tik inžinerinius tinklus eksploatuojančių bendrovių atstovų priežiūroje, esant poreikiui atliekami tinklų perkėlimo projektavimo ir įrengimo darbai.

9. KLIMATINĖS SĄLYGOS (PAGAL RSN 156-94)

- Vidutinė metinė oro temperatūra: +6,1-6,7°C;
- Absoliutus oro temperatūros maksimumas: + 35,3 °C;
- Šalčiausio penkiadienio oro temperatūra : -23 °C;
- Absoliutus oro temperatūros minimumas : -32,8 °C;
- Santykinis metinis oro drėgnumas: 80%;
- Vidutinis metinių kritulių kiekis: 610-690mm;
- Sniego apkrovos rajonas pagal STR 2.05.04:2003, Vilnius priskiriamas II-jam sniego apkrovos rajonui su sniego antžeminės apkrovos charakteristine reikšme – 1,6 kN/m² (120 kg/m²);
- Vėjo apkrovos rajonas pagal STR 2.05.04:2003, Vilnius priskiriamas I-jam vėjo apkrovos rajonui su pagrindine atskaitine vėjo greičio reikšme – 24 m/s

10. ĮRENGIMO ZONOJE ESAMŲ PASTATŲ, INŽINERINIŲ TINKLŲ GRIOVIMAS, PERKĖLIMAS AR ATSTATYMAS;

Konteinerių įrengimo vietos numatytos taip, kad būtų užtikrintos greta esančių inžinerinių tinklų apsaugos zonos. Vietose kur konteineriai statomi arčiau- darbai bus atliekami tik inžinerinius tinklus eksploatuojančių bendrovių atstovų priežiūroje.

11. GAISRINĖ SAUGA

Projektuojami objektai atitinka priešgaisrinius reikalavimus. Išlaikomi atstumai iki pastatų ir gaisrinių skyrių. Konteinerių konstrukcija užtikrina reikiamą ugniaatsparumą gaisro atveju ir neleidžia ugniai plisti į aplinką. Prie visų aikštelių užtikrinamas patogus privažiavimas gaisriniams automobiliams

12. ANTITERORISTINĖS PRIEMONĖS

Projektuojamos aikštelės numatytos šalia valstybinių strateginių institucijų. Sprendiniai ir vieta sudarinti su Vadovybės apsaugos departamento atstovais.

Atsižvelgiant į tai, jog yra projektuojami specifiniai objektai, kurie turi didžiulį suinteresuotų asmenų ratą, su jais visais yra būtina suderinti sprendinius.

Aikštelės lokacija yra svarbioje vietoje ir būtina atsižvelgti į valstybės svarbių asmenų saugumą.

Prieš svarbių renginių datas antžeminiai konteinerių elementai bus užrakinti ir užplombuoti.

Rakinimą ir plombavimą atliks Vadovybės apsaugos departamento prie Vidaus reikalų ministerijos pareigūnai. Prieš svarbių renginių datas, svarbių asmenų kortežų judėjimą, bus draudžiamas atliekų išvežimas iš atliekų aikštelių.

Išvežti atliekas bus galima atlikti tik po antžeminių konteinerių elementų atrakinimo. Atrakinimą atliks tik Vadovybės apsaugos departamento prie Vidaus reikalų ministerijos pareigūnai. Atliekų išvežimo iš atliekų aikštelių išvežimo grafikas privalo būti suderintas su Vadovybės apsaugos departamentu prie Vidaus reikalų ministerijos, be Departamento leidimo negali būti vykdomi jokie veiksmai kas liečia atliekų aikštelių eksploatavimą.

AR-2019-VA-AP-PP-BAR	lapas	lapų	laida
	80	80	0

Atliekų surinkimo konteineriai

Požeminiai buitinių atliekų konteineriai

Atliekų įdėjimui skirta PK antžeminės dalis "kolonėlė" bus pagaminta iš nerūdijančio plieno, padengta nerūdijančiam plienui skirtų dažų ar analogiškų savybių kitų medžiagų apsauginiu sluoksniu (orientacinė— spalva RAL MATT 7022).

Ant konteinerių klijuojami lipdukai - žymintis kokioms atliekos skirtas konteineris.

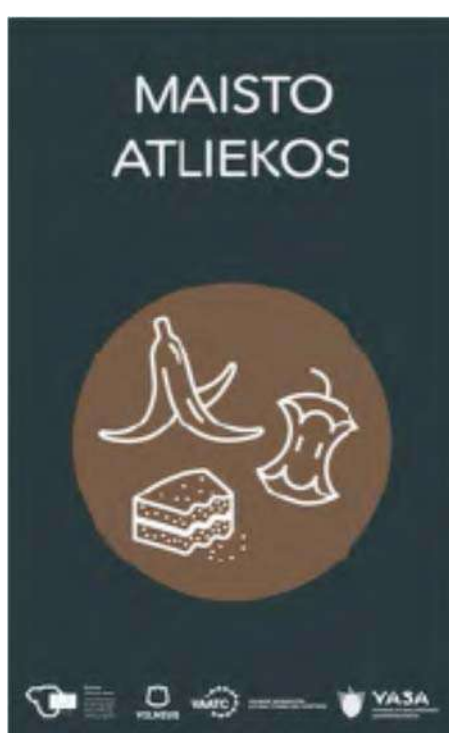
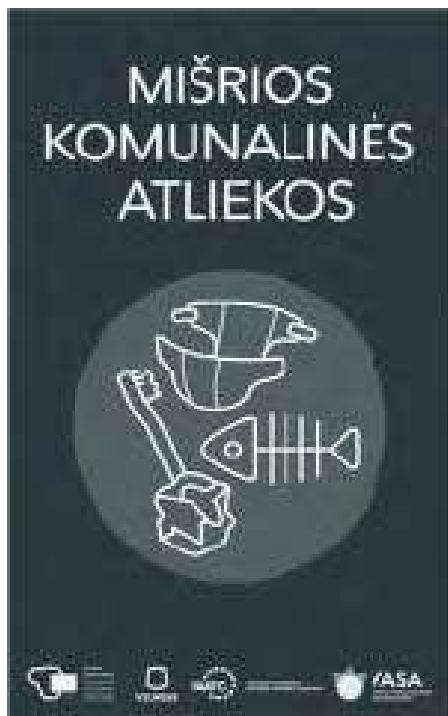

Techninis ir funkcinis siūlomų požeminių konteinerių aprašymas

Konteinerių aprašymas standartinei konfigūracijai, kaip nurodyta
užklausoje

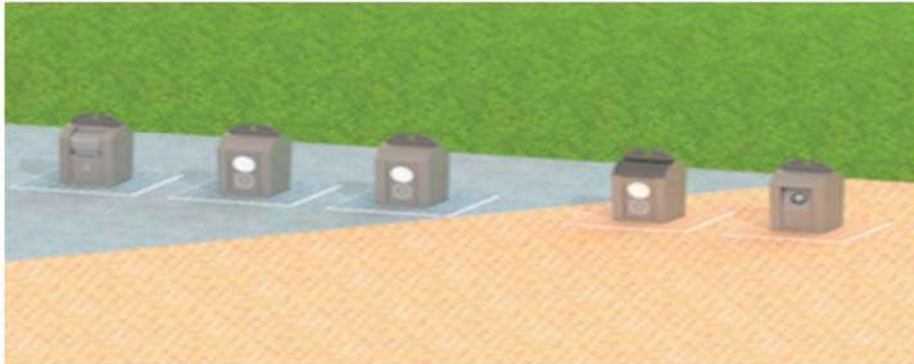

Požeminiai konteineriai, skirti rūšiuojamoms komunalinėms atliekoms surinkti, gaminami pagal šiuos standartus:

- LST EN 13071-1:2008, LST EN 13071-2:2008+A1:2013, LST EN 13071-3:2011CE
- ISO 9001:2015
- ISO 14001:2015
- Medžiagos, iš kurių pagaminti konteineriai, yra nedegiosios, neišskiria dūmų, nepalieka degių atliekų ir (arba) kondensato pagal Europos standartą DIN EN 13501-1:A1, klasė pagal standartą DIN 4102-1:A1.
- Visos tvirtinimo dalys atitinka DIN-ISO reikalavimus
- Medžiagos apsauga (antikoroziacija) atitinka DIN EN ISO 1461 reikalavimus

Betono talpykla, vidiniam konteineriui

- Išoriniai matmenys l x P x A, 1 665 x 1 665 x 2 780 mm
- Vidiniai matmenys l x P x A, 1 455 x 1 455 x 2 630 mm
- Savas svoris ~ 5,25 tonos
- Atitinka 30 srauto klasę pagal statinį galios apskaičiavimą
- 100 % atsparumas vandeniui, suteikiant 20 metų atsparumo vandeniui garantiją
- Lauko konteineris, išlietas vientisai, nepralaidus vandeniui, betoninis, atitinka standartą DIN 1045-1, betono klasė C35/45,

- Betono aplinkos poveikio klasės: XC4 – korozija dėl karbonizacijos, XF3 – šaldymo / šildymo poveikis, XA1 – cheminis poveikis, XM1 – korozija dėl nusidėvėjimo, nepralaidumo vandeniui klasė – W8;
- Su integruota kėlimo ir tvirtinimo sistema, užtikrinančia saugų transportavimą ir tvarkymą išorėje, viduje ir iš viršaus
- Su apačioje integruota zona, skirta susikaupusiems skysčiams pumpuoti
- korpuso požeminėje dalyje tvirtinama “inkaravimo” sistema

Saugos platforma. Tipas: 2 dugno atvartai

- Saugus automatinis angos uždarymas, išimant 5 m³, 3 m³ vidinius konteinerius iš 5 m³ ir 3 m³ betono duobės
- Karštojo cinkavimo būdu dengtas plienas
- Mažiausias dugno atvarto išlaikomas svoris – 150 kg, kaip nurodyta standarte EN DIN 13071
- Naudojant spyruokles dugno atvartai uždaromi automatiškai
- Visos tvirtinimo dalys atitinka DIN-ISO reikalavimus
- Medžiagos apsauga (antikorozija) atitinka DIN EN ISO 1461 reikalavimus

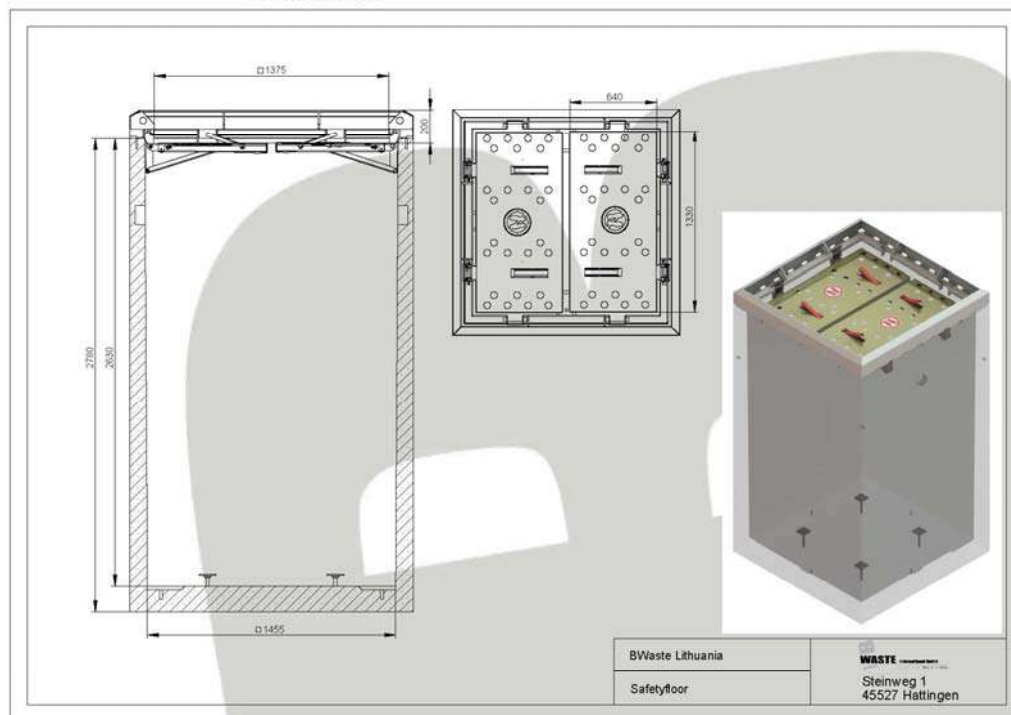

Pėsčiųjų platforma/ požeminės dalies dangtis

- Visa pagaminta iš 4/6 mm nusidėvejimui atsparios plokštės
- Dengta karštojo cinkavimo būdu
- Su dekoratyvine plytelių danga, pagal užsakovo reikalavimus
- Apsauga nuo paslydimo pagal DIN reikalavimus mažiausiai R11
- Atspari ne mažesnei kaip 500 kg apkrovai kiekviename apkrovos taške, esančiame 200 mm skersmens apskritime
- Matmenys yra apie 1 600 x 1 600 mm

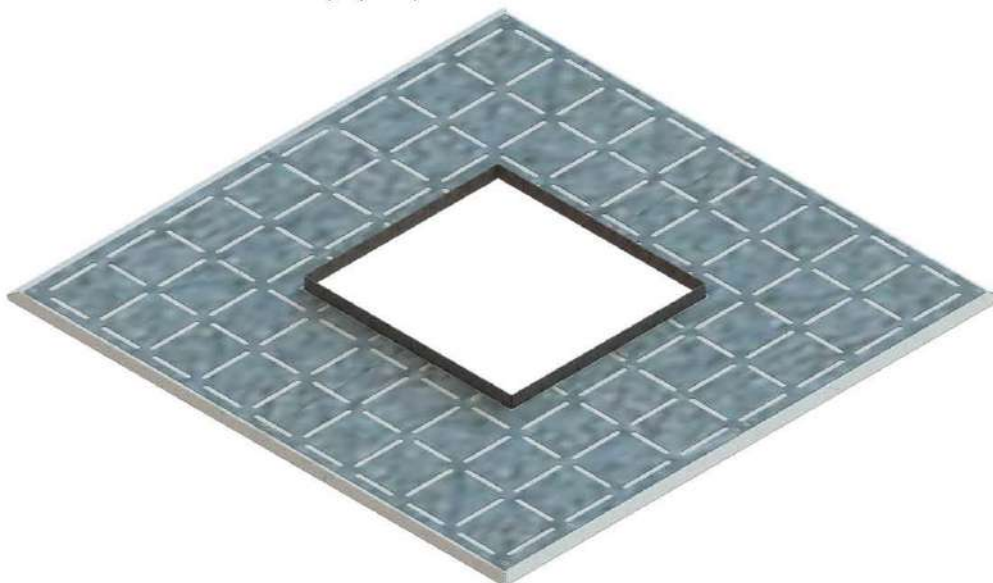

Kėlimo sistema

- Vieno kablo kėlimo sistema;
- Medžiaga S355 cinkuojama karštuoju būdu;

Kablys su dugno atvartais sujungti grandinėmis. Toks sujungimas leidžia automatiškai atidaryti / uždaryti dugno atvartus ir ištuštinti konteinerį. Kėlimo sistemos naudojimas aprašytas naudojimo instrukcijoje.

Vidinis konteineris

- Konteineris pagamintas kaip vandeniui atspari suvirinta konstrukcija
- Mažiausias karšto cinkavimo būdu dengto plieno storis 2 mm
- Vidinio konteinerio ir dugno atvarto medžiagos apsauga (antikorozijs) atitinka DIN EN ISO 1461 reikalavimus
- konteinerio tūris atitinka DIN 1307 reikalavimus
- Dugno atvartai, vandeniui atsparus suvirinimas, mažiausias plieno storis = 3 mm,

- Lovelio formos dugno atvartai talpina mažiausiai 150 litrų skysčių

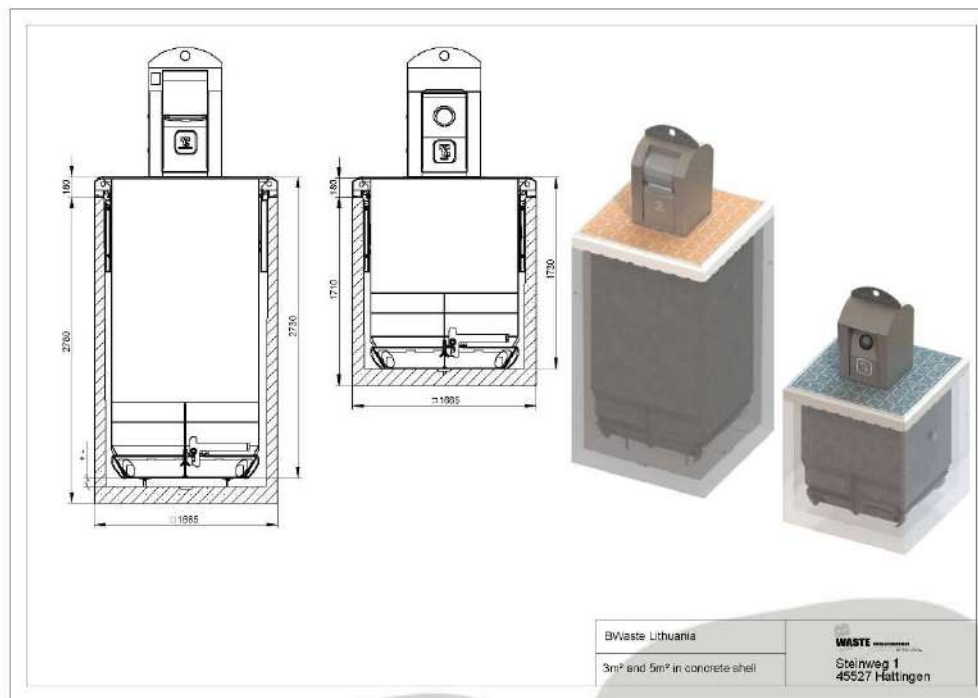

Įmetimo kolona mišrioms atliekoms.

- Įmetimo kolonos P x G x A 670 x 630 x 984 mm
- Pagaminta iš 3 mm plieno, dengto karštojo cinkavimo būdu, kaip tai numatoma standarto DIN 1461 reikalavimuose
- Integruotas 60 litrų dvigubas įmetimo būgnas, apsaugantys nuo bent kokios galimybės pakliuti į konteinerio vidų
- Būgnas pagamintas iš 1,4571 nerūdijančio plieno
- Įmetimo kolona su papildomomis patikros durimis, kurios yra pakankamo dydžio, kad tilptų 80 litrų atliekų maišai
- Patikros durys rakinamos naudojant pusemėlio formos užraktą
- Nuo oro sąlygų apsaugota anga, pritaikyta šerdiniai spynai
- Paruošta elektroninės užpildymo matavimo sistemos montavimui
- Pirmasis įmetimo kolonos dažų sluoksnis dengtas taikant miltelinį dažymą
- Galutinis dažymas miltelinio būdu atliekamas naudojant bet kurią RAL spalvą
- Padenga anti grafiti apsauga

- Mažiausias miltelinių dažų sluoksnio storis 80 µm
- Ant konteinerio, skirto mišrioms atliekoms, dangčio tvirtinamas pilkos spalvos RAL 7021 užrašas „MIŠRIOS ATLIEKOS“;

[metimo kolona popieriui, plastikui, metalui

- Įmetimo kolonos P x G x A 670 x 630 x 984 mm
- Pagaminta iš 3 mm plieno, dengto karštojo cinkavimo būdu, kaip tai numatoma standarto DIN 1461 reikalavimuose
- 300 mm skersmens apskrita įmetimo anga, uždengta nerūdijančio plieno atvartu
- Įmetimo kolona su papildomomis patikros durimis, kurios yra pakankamo dydžio, kad tilptų 80 litrų atliekų maišai
- Patikros durys rakinamos naudojant pusmėnulio formos užraktą
- Nuo oro sąlygų apsaugota anga, pritaikyta šerdiniai spynai
- Paruošta elektroninės užpildymo matavimo sistemos montavimui
- Pirmasis įmetimo kolonos dažų sluoksnis dengtas taikant miltelinių dažymą
- Galutinis dažymas milteliniu būdu atliekamas naudojant bet kurią RAL spalvą
- Padenga anti grafiti apsauga
- Mažiausias miltelinių dažų sluoksnio storis 80 µm
- Ant dangčio tvirtinamas mėlynos ir geltonos RAL 5015 ir RAL 1016 spalvos užrašas „POPIERIUS PLASTIKAS METALAS“;

[metimo kolona stiklui

- Įmetimo kolonos P x G x A 670 x 630 x 984 mm
- Pagaminta iš 3 mm plieno, dengto karštojo cinkavimo būdu, kaip tai numatoma standarto DIN 1461 reikalavimuose
- 300 mm skersmens apskrita įmetimo anga, uždengta nerūdijančio plieno atvartu
- Įmetimo kolona su papildomomis patikros durimis, kurios yra pakankamo dydžio, kad tilptų 80 litrų atliekų maišai
- Patikros durys rakinamos naudojant pusmėnulio formos užraktą
- Nuo oro sąlygų apsaugota anga, pritaikyta šerdiniai spynai
- Paruošta elektroninės užpildymo matavimo sistemos montavimui
- Pirmasis įmetimo kolonos dažų sluoksnis dengtas taikant miltelinių dažymą
- Galutinis dažymas milteliniu būdu atliekamas naudojant bet kurią RAL spalvą
- Padenga anti grafiti apsauga
- Mažiausias miltelinių dažų sluoksnio storis 80 µm

- ant konteinerio, skirto stiklo atliekoms, dangčio tvirtinamas žalios spalvos RAL 6011 užrašas „STIKLAS

Įmetimo kolona maisto atliekom

- Įmetimo kolonos P x G x A 670 x 630 x 984 mm
- Pagaminta iš 3 mm plieno, dengto karštojo cinkavimo būdu, kaip tai numatoma standarto DIN 1461 reikalavimuose
- 300 mm skersmens apskrita įmetimo anga, uždengta nerūdijančio plieno atvartu
- Įmetimo kolona su papildomomis patikros durimis, kurios yra pakankamo dydžio, kad tilptų 80 litrų atliekų maišai
- Patikros durys rakinamos naudojant pusmėnulio formos užraktą
- Nuo oro sąlygų apsaugota anga, pritaikyta šerdiniai spynai
- Paruošta elektroninės užpildymo matavimo sistemos montavimui
- Pirmasis įmetimo kolonos dažų sluoksnis dengtas taikant miltelinį dažymą
- Galutinis dažymas miltelinio būdu atliekamas naudojant bet kurią RAL spalvą
- Padenga anti grafiti apsauga
- Mažiausias miltelinių dažų sluoksnio storis 80 μm
- ant konteinerio, skirto maisto atliekoms, dangčio tvirtinamas rudos spalvos RAL 8025 užrašas „MAISTO ATLIEKOS“

Garantija

Konteineriams suteikiama garantija:

- požeminių konteinerių garantija konteinerio korpusui - 190 mėnesiais nuo pridavimo dienos;
- požeminių konteinerių garantija antžemeinei daliai - 120 mėnesiais nuo pridavimo dienos;
- požeminių konteinerių garantija vidinei konteinerio kapsulei – iškeliamajai daliai – 60 mėnesiais nuo pridavimo dienos
- požeminių konteinerių garantija antžeminės konteinerio dalies įrangos mechanizmams (atidarymo / uždarymo mechanizmams) - 60 mėnesiais nuo pridavimo dienos

2020-01-20 Nr. SD-20-03

Deklaracija apie projekte suprojektuotų požeminių atliekų konteinerių išlaikomus reikalaujamus atstumus iki gyvenamųjų namų

Projekte: "Požeminių komunalinių ir antrinių žaliavų atliekų surinkimo konteinerių įrenginių Vilniaus mieste, Vilniaus m. sav. įrengimo projektas" visose projektuojamose aikštelėse suprojektuoti požeminiai atliekų konteineriai išlaiko reikalaujamą 10 metrų atstumą (pagal STR2.02.01:2004 259.5.6.p) ir daugiau iki artimiausių gyvenamųjų namų. Bei išlaiko reikalaujamą 0.75 metro atstumą iki kelių.

UAB „Architekta“ direktorius , Projekto vadovas..........Aurimas Dališanskis
Mob.tel.: 8 647 32208, el.paštas: aurimas.dalisanskis@gmail.com



Kuriame
Lietuvos ateitį
2014–2020 metų
Europos Sąjungos
fondų investicijų
veiksmų programa



Vilniaus miesto savivaldybė

Projektą finansuoja ES ir Lietuvos Respublika

**PAPILDOMAS KOMUNALINIŲ ATLIEKŲ KONTEINERIŲ AIKŠTELIŲ
ĮRENGIMAS IR POŽEMINIŲ KOMUNALINIŲ ATLIEKŲ KONTEINERIŲ ŠIOMS
AIKŠTELĖMS ĮSIGIJIMAS**

**TARPTAUTINĖS VERTĖS PIRKIMO
ATVIRO KONKURSO BŪDU SĄLYGOS**

KOPIJA TIKRA

UAB „Architekta“, Projekto vadovas.....

Aurimas Dališanskis

TECHNINĖ SPECIFIKACIJA

PAPILDOMAS KOMUNALINIŲ ATLIEKŲ KONTEINERIŲ AIKŠTELIŲ ĮRENGIMAS IR POŽEMINIŲ KOMUNALINIŲ ATLIEKŲ KONTEINERIŲ ŠIOMS AIKŠTELĖMS ĮSIGIJIMAS

1. BENDROJI DALIS

1.1. Pirkimas vykdomas toliau įgyvendinant projektą „Komunalinių atliekų konteinerių aikštelių įrengimas ir komunalinių atliekų konteinerių aikštelėms įsigijimas Vilniaus mieste“. Perkančioji organizacija – UAB „VAATC“, įgaliotoji organizacija – Vilniaus miesto savivaldybės administracija. Projekto tikslas – sukurti / plėtoti komunalinių atliekų rūšiuojamojo surinkimo ir (ar) paruošimo naudoti pakartotinai infrastruktūrą.

1.2. Pirkimo objektas – **komunalinių atliekų surinkimo aikštelių (toliau – KAS aikštelė) su požeminiais komunalinių atliekų konteineriais įrengimas (apima projektavimą, požeminių komunalinių atliekų konteinerių ir visos reikiamos įrangos aikštelėms įsigijimą, pristatymą ir įrengimo statybos darbus).**

1.3. Pirkimo objekto kiekiai – **preliminariai 36 vnt. arba daugiau požeminių KAS aikštelių statybos darbų (įrengimo) bei preliminariai 144 vnt. arba daugiau požeminių komunalinių atliekų konteinerių šioms KAS aikštelėms įsigijimas bet neviršijant 965 000 EUR su PVM sumos**

1.4. **KAS aikštelės su požeminiais komunalinių atliekų konteineriais įrengimo statybos darbai apima:** komunalinių atliekų požeminių konteinerių komplekto (mišrioms komunalinėms, popieriaus ir plastiko (šios dvi atliekų rūšys bus surenkamos kartu), stiklo ir maisto bei virtuvės atliekoms) ir visos įrangos aikštelėms įrengti įsigijimą, atvežimą į kiekvieną vietą, pakrovimą-iškrovimą, KAS aikštelės kaip statinio supaprastinto statybos projekto parengimą ir suderinimą, statybos darbus pagal parengtą ir suderintą projektą, jeigu reikia – archeologo priežiūrą ir/ar archeologinius tyrinėjimus, išpildomosios geodezinės nuotraukos atlikimą, KAS aikštelės pridavimą naudotis ir garantinę priežiūrą, t. y. pirkimas apima visas prekes, paslaugas ir darbus, kuriuos reikia atlikti tam, kad būtų pasiekti nustatyti techniniai reikalavimai ir funkcinės savybės, nepriklausomai nuo to, ar tokios prekės, paslaugos ir darbai yra aprašyti pateiktuose dokumentuose, ar ne..

1.5. **Statybos rūšis:** nauja statyba.

1.6. **Įsigijami konteineriai:** požeminiai konteineriai, jie turi būti nauji, nenaudoti, be išorinių pažeidimų ir pilnai sukomplektuoti, pagaminimo metai – ne ankstesni kaip 2017 m.

1.7. **Statinių kategorija:** I grupės nesudėtingi statiniai.

1.8. Prekių tiekimo terminai: 20 (dvidešimt) mėn. nuo pirkimo sutarties sudarymo dienos.

2. BENDRIEJI REIKALAVIMAI ĮRANGAI IR KAS AIKŠTELĖS ĮRENGIMUI

2.1. Reikalavimai gaminiais, projekto rengimui ir statybos darbams:

2.1.1. visos konstrukcijos, gaminiai ir medžiagos turi atitikti Lietuvos Respublikos standartų ir galiojančių Europos Sąjungos standartų, turinčių Lietuvos standarto statusą, reikalavimus;

2.1.2. visos konstrukcijos, gaminiai ir medžiagos turi būti sertifikuoti arba pripažinti tinkamais naudoti Lietuvos Respublikoje nustatyta tvarka ir turėti atitikties įvertinimo dokumentą (privalomi atitikimą standartams patvirtinantys sertifikatai–atitikties deklaracijos), visos konstrukcijos ir gaminiai turi turėti surinkimo, eksploatacijos ir priežiūros instrukcijas lietuvių kalba;

2.1.3. **jeigu nurodomas konkretus modelis ar šaltinis, konkretus procesas ar prekės ženklas, patentas, tipai, konkreti kilmė ar gamyba, gali būti pateikiamas lygiavertis objektas nurodytajam;**

2.1.4. tiekėjas turi vykdyti visus Lietuvos Respublikos įstatymų ir normatyvinius reikalavimus, laikytis taisyklių, nustatytų bet kurios valdžios institucijos, kurios jurisdikcijoje yra įrengiama KAS aikštelė;

2.1.5. žemės darbai turi būti vykdomi vadovaujantis statybos techniniais reglamentais STR 1.01.02:2016 „Normatyviniai statybos techniniai dokumentai“, STR 1.06.01:2016 „Statybos darbai. Statinio statybos priežiūra“, STR 2.03.01:2001 „Statiniai ir teritorijos. Reikalavimai žmonių su negalia reikmėms“, statybos darbai gatvių ribose – 2004 m. vasario 11 d. Lietuvos Respublikos Vyriausybės nutarimu Nr. 155 patvirtintu Kelių priežiūros tvarkos aprašu, Lietuvos Respublikos saugaus eismo automobilių keliais įstatymu, kitais susijusiais teisės aktais, taisyklėmis, normatyvinių dokumentų reikalavimais ir įrangos gamintojų aprašymuose, instrukcijose pateiktais nurodymais atitinkamiems darbams, kitais normatyviniais dokumentais ir standartais;

2.1.6. darbus privalo atlikti kvalifikuoti ir atestuoti (kur tai yra privaloma) specialistai. Nekilnojamojo kultūros paveldo objektų teritorijose, nekilnojamojo kultūros paveldo vietose, vietovėse ir jų apsaugos zonose visi žemės judinimo darbai turi būti vykdomi prižiūrint kvalifikuotam archeologui;

2.1.7. vykdant darbus privaloma ypatingą dėmesį skirti darbo saugos reikalavimams ir jų vykdymui, aplinkos apsaugai, atliekamų darbų kokybei. Iki pagrindinių darbų pradžios privaloma pažymėti darbų vykdymo ribas gerai matomais ženklais (matomais ir naktį), atlikti geodezinius nužymėjimus, iškastos duobės turi būti pažymėtos visą parą gerai pastebimais, matomais ženklais ir aptvertos. Statybos metu tiekėjas privalo vykdyti Lietuvos Respublikos darbuotojų saugos ir sveikatos įstatymo ir kitų darbuotojų saugos ir sveikatos norminių aktų nustatytas darbdavio pareigas bei užtikrinti tvarką ir švarą, tinkamą darbo vietų išdėstymą, darbo priemonių techninę priežiūrą ir kt.;

2.1.8. rengimo darbų metu už įrengiamos KAS aikštelės ribų išardyta ar apgadinta / sugadinta esama danga tiekėjo sąskaita turi būti pilnai atstatyta į pirminę padėtį (tiekėjas turi įvertinti šias išlaidas, teikdamas pasiūlymą): dangos tipas, spalva turi būti parinkti analogiškai išardytos ar apgadintos / sugadintos esamos dangos tipui ir spalvai, konstrukcija turi būti parinkta vadovaujantis Automobilių kelių standartizuotų dangų konstrukcijų projektavimo taisyklėmis KPT SDK 07;

2.1.9. rengimo darbų metu atsiradusias atliekas tiekėjas privalo perduoti statybines atliekas tvarkančiai įmonei pagal tarp jų sudarytą sutartį. Iškastas gruntas, jei šis tinkamas naudojimui, turi būti pakrautas į tiekėjo autotransportą, išvežtas ir perduotas tokio tipo atliekas turinčiai teisę tvarkyti įmonei. Gruntas kasamas dalyvaujant atitinkamų žinybų atstovams;

2.1.10. tiekėjas privalo palaikyti ryšį su Lietuvos Respublikos kontroliuojančiomis institucijomis ir ištaisyti trūkumus, kurie bus nustatyti patikrinimų metu;

2.1.11. įrengus KAS aikštelę, privaloma atlikti ir pateikti Vilniaus miesto savivaldybei šio statinio išpildomąją (kontrolinę geodezinę) nuotrauką;

2.1.12. baigta KAS aikštelė turi būti perduota / priimta naudotis sutarties projekte nustatyta tvarka;

2.1.13. jei tarp pateiktų projektų brėžinių ir techninės specifikacijos iškyla kokių nors skirtumų, svarbesniais turi būti laikomi techninės specifikacijos reikalavimai. Tokiu atveju tiekėjas privalo informuoti Perkančiąją organizaciją apie reikalavimų neatitikimus. Projekto rengimo / statybos darbų metu atsiradus nenumatytoms aplinkybėms, šie reikalavimai gali būti patikslinti Perkančiosios organizacijos.

2.2. Projektavimo paslaugų ir darbų atlikimo apimtys:

2.2.1. vadovaujantis STR 1.05.01:2017 „Statybą leidžiantys dokumentai. Statybos užbaigimas. Statybos sustabdymas. Savavališkos statybos padarinių šalinimas. Statybos pagal neteisėtai išduotą statybą leidžiantį dokumentą padarinių šalinimas“ ir kitais statybą reglamentuojančiais teisės aktais, tiekėjas privalo parengti kiekvienos KAS aikštelės įrengimo Vilniaus miesto savivaldybės teritorijoje supaprastintą statybos projektą pagal statybos (įrengimo) vietą (žr. priedą Nr. 1);

2.2.2. tiekėjas privalo suderinti statinio vietą (jos tinkamumą) pagal Vilniaus GIS duomenų bazę su SĮ „Vilniaus planas“;

2.2.3. jei statinys (KAS aikštelė) yra kultūros paveldo objekto teritorijoje, kultūros paveldo vietovėje*, tiekėjas turi būti gauti rašytinį įgaliotojo valstybės tarnautojo pritarimą, pateikiant supaprastintą nesudėtingo statinio projektą <https://www.planuojustatyti.lt> Vilniaus miesto savivaldybės administracijai;

2.2.4. jei statinys (KAS aikštelė) nėra kultūros paveldo objekto teritorijoje, kultūros paveldo vietovėje, tiekėjas privalo gauti Vilniaus miesto savivaldybės administracijos Miesto plėtros departamento vietos raštišką suderinimą (pritarimą).

**Preliminarus KAS aikštelių, kurios patenka į kultūros objekto teritoriją, kultūros paveldo vietovę, sąrašas pateikiamas priede Nr. 1).*

2.3. Bendri duomenys projektavimo ir įrengimo darbams atlikti:

KAS aikštelės tipas	Požeminė KAS aikštelė		
KAS aikštelių preliminarus kiekis, vnt.	36		
Konteinerių preliminarus kiekis, vnt.	144		
Vienoje KAS aikštelėje įrengiamų konteinerių rūšys pagal surenkamas atliekas, jų tūris ir kiekis	Mišrioms komunalinėms atliekoms	5 m ³ (± 5 %)	1 vnt.
	Popieriaus ir plastiko pakuotėms, pakuočių atliekoms ir antrinėms žaliavoms	5 m ³ (± 5 %)	1 vnt.
	Stiklo pakuotėms, pakuočių atliekoms ir antrinėms žaliavoms	3 m ³ (± 5 %)	1 vnt.
	Kitoms atliekoms (turi būti pritaikytas maisto bei virtuvės atliekoms, numatomas šių atliekų kiekis – nuo 0,5 iki 1,6 m ³)	3 m ³ (± 5 %)	1 vnt.

2.4. Projektuojant ir statant (įrengiant) KAS aikšteles privaloma laikytis brėžinių (žr. priedus Nr. 2-4) bei vadovautis nurodytomis KAS aikštelės koordinatėmis (žr. priedą Nr. 1).

2.5. Tais atvejais, kai KAS aikštelės įrengimas nurodytoje vietoje neįmanomas, sprendimus dėl kitos vietos parinkimo priima Vilniaus miesto savivaldybė (tipiniu atveju – kita vieta (-os) parenkamos iš rezervinio KAS aikštelių sąrašo, pateikto priede Nr. 1).

2.6. Prieš pradėdamas žemės kasimo darbus, tiekėjas privalo patikslinti esamų požeminių komunikacijų buvimo vietas. Apie aptiktas komunikacijas, kurios neparodytos topografinėje nuotraukoje arba brėžiniuose, prieš pradėdamas darbus būtina informuoti Vilniaus miesto savivaldybę.

2.7. Prieš darbų pradžią tiekėjas privalo gauti visus reikalingus leidimus žemės kasimo darbams, su Perkančiąja organizacija bei inžinerinių tinklų savininkais teisės aktų nustatyta tvarka suderinti supaprastintą projektą.

2.8. Atsižvelgus į tai, kad kai kurios numatomos įrengti požeminių KAS aikštelės yra kultūros paveldo objekto – Vilniaus miesto senamiesčio – ir kitose į kultūros paveldą įtrauktose teritorijose, prieš vykdant žemės kasimo darbus būtina atlikti archeologinius tyrimus vadovaujantis Lietuvos Respublikos kultūros ministro 2011 m. rugpjūčio 16 d. įsakymo Nr. ĮV-538 „Dėl paveldo tvarkybos reglamento PTR 2.13.01:2011 „Archeologinio paveldo tvarkyba“ patvirtinimo“ nuostatomis. Visas galimas su tuo susijusias išlaidas tiekėjas privalo įsivertinti prieš pateikdamas kainos pasiūlymą. Darbai vykdomi tik su Perkančiąja organizacija suderinus darbų eigą ir tvarką pagal patvirtintą darbų grafiką.

2.9. Statybos darbus tiekėjas privalo vykdyti taip, kad nebūtų pažeisti esami inžineriniai tinklai, kabeliai, laidai ar įranga, esanti statybos zonoje ir jos aplinkoje. Už darbų vykdymo metu pažeistas komunikacijas atsako tiekėjas.

3. PRIVALOMIEJI BENDRIEJI REIKALAVIMAI

3.1. Reikalavimai konteineriams, jų žymėjimui, garantiniai laikotarpiai:

3.1.1. komunalinių atliekų konteineriai turi būti sertifikuoti pagal Lietuvos Respublikoje galiojančius standartus;

3.1.2. visos komunalinių atliekų konteinerių konstrukcijos ir apdailos elementai turi būti atsparūs smūgiams, lenkimui, UV, drėgmei, šalčiui, karščiui, chemikalams ir korozijai, jų gamybai negali būti naudojamos aplinkai pavojingos medžiagos;

3.1.3. požeminiai komunalinių atliekų konteineriai turi būti nauji (neeksploatuoti), pagaminimo metai – ne ankstesni kaip 2017 m.;

3.1.4. ant požeminių konteinerių turi būti pavaizduotas 2014–2020 m. ES fondų investicijų ženklas. Reikalavimai ženklui nurodyti:

http://www.esinvesticijos.lt/lt/2014-2020_ES_fondu_zenklas

3.1.5. komunalinių atliekų konteinerių eksploatavimo paskirtis turi būti žymima priklijuojant specialius lipdukus su grafiniais atliekų rūšių vaizduojančiais simboliais ir užrašais (lietuvių kalba):

3.1.5.1. „MIŠRIOS KOMUNALINĖS ATLIEKOS“, pateiktas tamsia pilka spalva (rekomenduojama RAL 7021);

3.1.5.2. „POPIERIUS PLASTIKAS METALAS“ pateiktas mėlyna ir geltona spalvomis (rekomenduojama RAL 5015 ir RAL 1016);

3.1.5.3. „STIKLAS“, pateiktas žalia spalva (rekomenduojama RAL 6011);

3.1.5.4. „MAISTO ATLIEKOS“, pateiktas ruda spalva (orientacinis kodas RAL 8025);

3.1.6. grafinis/spalvinis konteinerio eksploatavimo paskirties žymėjimas turi būti suderintas su Vilniaus miesto savivaldybe, turi atitikti konteinerio paskirtį ir turi būti požeminių konteinerių antžeminės dalies („kolonėlės“) priekyje – atkreiptas į tą pusę, iš kurios bus prieinama įdėti atliekas. Taip pat gali būti ir papildoma grafinė informacija pateikiama juodos ir baltos spalvų grafiniais elementais: specialus lipdukas su užrašais (lietuvių kalba), grafiniais simboliais ir schemomis, kuriais nurodoma, kokias tiksliai atliekas ir kaip galima arba draudžiama dėti į konteinerį, informuojama apie savivaldybės atliekų sistemą;

3.1.7. grafinis/spalvinis konteinerio eksploatavimo paskirties žymėjimas turi būti projektuojamas ir derinamas tik po to, kai įstatymų nustatyta tvarka bus parinkti konkretūs komunalinių atliekų konteinerių gaminiai įrengimui Vilniaus miesto teritorijoje (skirtingų gamintojų gaminių matmenys gali būti šiek tiek skirtingi);

3.1.8. grafinis/spalvinis konteinerio eksploatavimo paskirties žymėjimo lipduko ir pateikiamos papildomos grafinės informacijos tekstas, matmenys, grafinis dizainas turi būti suderinti su Vilniaus miesto savivaldybe, lipdukas turi būti priklijuotas griežtai laikantis gamintojo technologinių nurodymų;

3.1.9. garantinis laikotarpis:

3.1.9.1. gamyklinė garantija požeminei konteinerio korpuso daliai – ne mažiau kaip 10 metų;

3.1.9.2. gamyklinė garantija antžeminei požeminių konteinerių daliai – ne mažiau kaip 5 metai;

3.1.9.3. gamyklinė garantija iškeliamai daliai – ne mažiau kaip 2 metai.

3.1.10. tiekėjas statybos darbams (KAS aikštelei) turi suteikti ne mažiau kaip 5 metų garantiją;

3.1.11. statinio (KAS aikštelės) tiekėjas (rangovas) Lietuvos Respublikos statybos įstatymo ir Lietuvos Respublikos civilinio kodekso nustatyta tvarka atsako už statinio sugriuvimą ar per garantinį terminą nustatytus defektus/trūkumus bei turi teikti pilną garantinį remontą ar pakeitimą;

3.1.12. garantinis terminas skaičiuojamas nuo Prekių / Darbų perdavimo – priėmimo Perkančiajai organizacijai dienos;

3.1.13. garantinis terminas sustabdomas tam laikui, kurį statinys (KAS aikštelė) negalėjo būti naudojamas dėl nustatytų defektų/trūkumų, už kuriuos atsako tiekėjas (rangovas).

3.1.14. Tiekėjas ar tiekėjų grupės partneriai kartu ar subtiekiejai ir kiti ūkio subjektai, kurių pajėgumais remiasi tiekėjas, turi turėti teisę atlikti siūlomų konteinerių kvalifikuotą garantinį aptarnavimą bei remontą konteinerių talpoms bei mechanizmams – turi būti įgaliotas tiekiamų konteinerių gamintojo atstovas arba turi būti sudaręs sutartį su kitu ūkio subjektu, turinčiu teisę atstovauti gamintojui, kuris užtikrintų, kad garantinis aptarnavimas ir remontas konteinerių talpoms bei mechanizmams bus atliekami tinkamai.

3.2. Reikalavimai įrengimui:

3.2.1. požeminiai komunalinių atliekų konteineriai turi būti įrengiami griežtai ir nuosekliai laikantis komunalinių atliekų konteinerių gamintojo nurodymų ir instrukcijų, darbų seka (eiliškumas) turi būti toks, kaip nurodo komunalinių atliekų konteinerių gamintojas, privaloma atsižvelgti į visas komunalinių atliekų konteinerių gamintojo rekomendacijas ir reikalavimus;

3.2.2. KAS aikštelių įrengimo darbų metu visi funkcionuojantys inžineriniai tinklai privalo būti išsaugoti ir nepažeisti.

3.3. Reikalavimai atstatomai dangai aplink požeminę KAS aikštelę:

3.3.1. aplink požeminių komunalinių atliekų konteinerių komplektą perimetru turi būti supiltas gruntas, vadovautis požeminio konteinerio gamintojo instrukcijomis ir brėžiniais „Tipinių sprendinių brėžiniai. Pjūviai-konstruktinės schemas M 1:50“ (žr. priedą Nr. 2), užpylimui naudoti gruntus ŽB, ŽG, ŽP, ŽD, ŽM, SB, SG, SP, SD, SM (pagal LST 1331 arba lygiavertį), tarpai tarp į eilę pastatytų požeminių konteinerių turi būti užpilti skalda, fr. 30÷70, skaldos sutankinimas natūralus, piltinis gruntas aplink požeminius konteinerius turi būti sutankintas, sutankinimo rodiklis $D_{pr} > 98\%$, deformacijos modulis turi būti ne mažesnis $E_{v2} > 80 \text{ Mpa}$, sutankinimas turi būti atliekamas elektriniais arba pneumatiniiais plūktuvais;

3.3.2. danga KAS aikštelėse turi būti nelaidi teršalams, kieta, neslidi, lygiu paviršiumi – tipiniu atveju KAS aikštelėje aplink įrengtą konteinerių komplektą perimetru turi būti įrengtas drenažas (privaloma vadovautis komunalinių atliekų konteinerių gamintojo instrukcijomis ir nurodymais) ir tiesių šaligatvio betono bortų danga taip, kaip parodyta brėžiniuose „Tipinių sprendinių brėžiniai. Dangų planas M 1:50“ (žr. priedą Nr. 3);

3.3.3. tipiniu atveju atstatoma betoninių šaligatvio plytelių danga, vadovaujantis Automobilių kelių standartizuotų dangų konstrukcijų projektavimo taisyklėmis KPT SDK 07. Betono plytelių dangos konstrukcija turi būti:

3.3.3.1. 7 cm storio betono plytelės 37,5 x 37,5 cm, spalva standartinė šviesi pilka;

3.3.3.2. 3 cm storio išlyginamasis susmulkintos mineralinės medžiagos – granito skaldos 0/3 atsijų – sluoksnis;

3.3.3.3. 15 cm storio sutankintos skaldos 0/45 pagrindo sluoksnis $D_{pr} \geq 103\%$, $E_{v2} \geq 80 \text{ Mpa}$;

3.3.3.4. 14 cm storio sutankintas šalčiui nejautrių medžiagų sluoksnis $D_{pr} \geq 100\%$;

3.3.4. betoniniai atstatomos dangos elementai turi atitikti standartų LST 1551:1999 (arba lygiavertčio) ir LST EN 1338:2003+AC:2006 (arba lygiavertčio) reikalavimus, atstatomos dangos lygis turi būti suvestas su esamos aplinkinės dangos lygiu – neturi būti lygio skirtumo tarp KAS aikštelės dangos, ją rėminančių bortų, atstatomos dangos ir aplinkinės dangos paviršių.

3.4. Reikalavimai atstatomai dangai aplink KAS aikštelę: vejos sėjimas vykdomas tik užbaigus statybos darbus: pradėti reikia nuo šiukšlių pašalinimo, ypatingą dėmesį atkreipti į vietas, kur į dirvožemį galėjo patekti cementas arba chemikalai – tą dirvožemį reikia visiškai pašalinti, atsodinamos vejos vietoje dirvožemį reikia išdirbti iki 25 cm gyliu, o 10-12 d. prieš sėjant papildomai išdirbti iki 10-15 cm gylio – augalinio sluoksnio storis turi būti h 10-15 cm, paruošus dirvožemį galima pradėti sėjimą, vejos sėklos turi atitikti Europos Sąjungos sertifikuotus normatyvų keliamus reikalavimus, švarumas ne mažesnis kaip 90 % ir daigumas ne mažesnis kaip 85 %, sėjant veją svarbiausia užtikrinti, kad sėkla tolygiai būtų paskleista po visą plotą, rekomenduojama visą sėklos normą padalinti į dvi dalis ir sėti per du kartus, vieną kartą išilgai, kitą skersai užsėjamo ploto, pasėjus sėklą, mulčiuoti visą užsėtą plotą paruoštu mišiniu iš komposto, dirvožemio ir smėlio bei gausiai laistyti smulkiais lašais, stengiantis kad dirvožemis nebūtų išplautas.

3.5. Statybos įranga ir metodai:

3.5.1. visa įranga, technika, priedai ir statybos metodai turi atitikti darbo saugos reikalavimus;

3.5.2. tiekėjas turi laikytis visų statybos reikalavimų;

3.5.3. tiekėjas yra atsakingas už statybinių medžiagų paklaidų suderinamumo laikymąsi;

3.5.4. statybos darbuose reikia laikytis Lietuvos Respublikoje galiojančių matavimo normatyvų;

3.5.5. tiekėjui tenka Lietuvos Respublikos įstatymų nustatyta administracinė, civilinė ir baudžiamoji atsakomybė už blogai atliktų statybos darbų padarinius statybos metu ir per rangos sutartyje nustatytą statinio garantinį laiką.

4. MINIMALŪS REIKALAVIMAI POŽEMINIŲ KONTEINERIŲ KAS AIKŠTELEI

4.1. Požeminių konteinerių (toliau – PK) komplekto sudėtis KAS aikštelėje:

4.1.1. 1 vnt. – 5 m³ (± 5 %) – PK mišrioms komunalinėms atliekoms;

4.1.2. 1 vnt. – 5 m³ (± 5 %) – PK popieriaus ir plastiko pakuotėms, pakuočių atliekoms ir antrinėms žaliavoms;

4.1.3. 1 vnt. – 3 m³ (± 5 %) – PK stiklo pakuotėms, pakuočių atliekoms ir antrinėms žaliavoms;

4.1.4. 1 vnt. – 3 m³ (± 5 %) – PK kitoms atliekoms (turi būti pritaikomas maisto bei virtuvės atliekoms, numatomas šių atliekų kiekis – nuo 0,5 iki 1,6 m³).

4.2. Reikalavimai PK:

4.2.1. PK turi būti stačiakampio plano, stacionarus, kiekvieno PK konstrukciją turi sudaryti pilnai į gruntą (dangą) įleista betoninė konteinerio talpykla (toliau – PK požeminė dalis) ir:

4.2.1.1. arba vienas jos viduje patalpintas atskiras iškeliamas vidinis konteineris ir atverčiamas požeminės dalies dangtis, kurio centre yra anga ir atliekų įdėjimui skirta „kolonėlė“ (toliau – PK antžeminė dalis),

4.2.1.2. arba vienas jos viduje patalpintas kartu su atliekų įdėjimui skirta „kolonėle“ iškeliamas vidinis konteineris;

4.2.2. skirtingos eksploatavimo paskirties PK konstrukcija, talpa ir gamybai naudojamos medžiagos turi būti identiški, skirtis turi tik paskirties žymėjimo grafiniai elementai ir jų spalva;

4.2.3. PK konteinerių talpykla turi būti vientisas, aukštos kokybės, atsparaus drėgmei, smūgiams ir spaudimui, hidrofobiško armuoto betono gaminys, joje turi būti įbetonuotos plieno kilpos, skirtos kelti ir gabenti, viršuje turi būti kvadrato formos anga su A-500 klasės plieno briauna ir su apsaugine aikštele (saugumo platforma) Europos Sąjungos standartus atitinkančia apsaugos priemone, kuri turi būti specialus įtaisas iš plieno, skirtas pilnai uždengti talpyklos angą ir apsaugoti, kad kas netyčia neįkristų į požeminę talpyklą tuo metu, kai vidinis konteineris iškeltas ištuštinimui – vidinį konteinerį iškėlus iš požeminės talpyklos saugumo platforma turi automatiškai pasikelti ir užsifikuoti taip, kad neliktų atviros duobės konteinerio ištuštinimo proceso metu; PK talpyklos angos kraštas turi būti užsandarintas vandens nepraleidžiančiu sandarikliu, talpyklos dugnas turi būti su įduba dezinfekavimo skysčiams ir plovikliams surinkti, talpyklos sienelėse turi būti visos reikalingos įdubos požeminės dalies dangčio pritvirtinimui, atidarymo ir uždarymo mechanizmui, iškilusioms vidinio konteinerio dalims;

4.2.4. PK vidinis konteineris turi būti 5 m³ (± 5 %) arba 3 m³ (± 5 %) talpos ir tiksliai tilpti į PK konteinerio talpyklą, turi būti arba pagamintas liejimo būdu iš aukšto tankumo perdirbamo polietileno (toliau – HDPE), nesideformuojantis nuo temperatūrų pokyčio, neįgeriantis kvapų, nesudėtingai plaunamas ir dezinfekuojamas pastatymo vietoje, atsparus rūgštims ir šarmams, pritaikytas užkabinti, pilnai iškelti iš PK konteinerio talpyklos ir perpilti surinktas atliekas į šiukšliavežį, jo anga turi būti iki 1,8 x 1,8 m (± 20 %) dydžio, arba, jeigu iškeliamas kartu su „kolonėle“, pagamintas iš metalo (plieno);

4.2.5. Jeigu siūlomas atskiras iškeliamas konteineris (žr. 4.2.1.1 p.), PK požeminė dalis turi būti uždengta atverčiamu, kvadratinu, iki 1,9 x 1,9 m (± 20 %) dydžio dangčiu, dangtis turi būti vyriais pritvirtintas prie talpyklos viršutinės dalies, atverčiamas į vieną pusę – atidaromas specialiu užraktu aktyvuojant hidraulinę (veikiančią besiplečiančių dujų principu) sistemą, kuriai nereikia jokio energijos šaltinio;

4.2.6. PK požeminės dalies dangtis turi būti su rėmu iš korozijai atsparaus plieno, su dekoratyvine betono trinkelų danga ir su anga centre, turi būti numatytos paviršinio vandens nuvedimo nuo dangčio priemonės; uždarytas PK požeminės dalies dangtis turi būti aplinkinės dangos paviršiaus lygyje (neturi būti aukščio skirtumo) ir visu perimetru sandariai priglusti prie talpyklos viršaus; PK požeminės dalies dangčio dekoratyvinių trinkelų parametrai ir spalva turi derėti prie

aplinkinės dangos tipo ir spalvos, tipiniu atveju trinkelės turi būti 10 x 10 cm, šviesios pilkos spalvos (kito tipo PK požeminės dalies dangčio dekoratyvinė danga gali būti parenkama individualiame PK įrengimo projekte);

4.2.7. atliekų įdėjimui skirta PK antžeminė dalis („kolonėlė“) turi būti pagaminta iš nerūdijančio plieno, padengta nerūdijančiam plienui skirtų dažų ar analogiškų savybių kitų medžiagų apsauginiu sluoksniu (orientacinė spalva RAL MATT 7022), atspari mechaniniam poveikiui ir oro sąlygų pokyčiams, apie 1,0 m ($\pm 20\%$) iškilusi virš dangos, apie 0,6 x 0,6 m ($\pm 30\%$) dydžio arba apie 0,6 m ($\pm 30\%$) diametro, su atverčiamu, užsifiksuojančios pozicijos nerūdijančio plieno dangčiu su rankena; PK antžeminė dalis („kolonėlė“) turi būti stabiliai pritvirtinta atverčiamo PK požeminės dalies dangčio centre, atliekų įdėjimo angos vietoje, esant reikalui, turi būti nesudėtinga ją pakeisti; skirtingoms atliekų rūšims surinkti skirtų PK antžeminės dalies („kolonėlių“) konstrukcija ir spalva, gamybai turi būti naudojamos tokios pačios medžiagos, o PK eksploataavimo paskirtis turi būti pažymėta skirtingais grafiniais ir spalviniais elementais – grafiniu / spalviniu konteinerio eksploataavimo paskirties žymėjimu.

4.3. Reikalavimai PK KAS aikštelės įrengimui:

4.3.1. PK KAS aikštelėje konteinerių komplektą sudarantys konteineriai turi būti įrengti (įkasti į gruntą) – PK įrengimo vietoje turi būti išardyta esama šaligatvio dangos konstrukcija (tipiniu atveju priimama, kad išardoma esama betono plytelių danga) ir turi būti iškasta duobė (toliau – įkasimo duobė), jos dugne turi būti įrengtas visiems komplekto konteineriams bendras sustiprintas pagrindas ilgalaikės stabilios PK komplekto padėties užtikrinimui (tiksliai PK įrengimo vieta, pagrindo nuolydžiai turi būti suplanuoti ir pažymėti individualiame PK įrengimo projekte), ant bendro sustiprinto pagrindo turi būti į vieną eilę išdėstyti (pastatyti) PK; $\geq 1,20$ m atstumu aplink PK virš dangos lygio neturi būti jokių vertikalių objektų, kurie galėtų kliudyti atidaryti (atversti) PK požeminės dalies dangtį su centre pritvirtinta atliekų įdėjimui skirta PK antžeminė dalis („kolonėlė“);

4.3.2. PK įkasimo duobė turi būti iki 3,37 m (tipiniu atveju; priklausomai nuo PK talpyklos (požeminės dalies) dydžio gali keistis) gylio, kasama turi būti taip, kad gruntas duobės dugne nebūtų sujudintas, nejudintas gruntas duobės dugne turi būti papildomai sutankintas iki $D_{pr} \geq 100\%$, $E_{v2} \geq 45 \text{ Mpa}$ ir suformuota mažiausiai 2,00 x 7,60 m dydžio stačiakampė aikštelė lygiu paviršiumi, skirta PK bendram sustiprintam pagrindui įrengti (žiūrėti brėžinį „Tipinių sprendinių brėžiniai. Pjūviai-konstruktinės schemas M 1:50“; pateikiamas priede Nr. 2), aikštelės skersinis nuolydis turi būti 0,4–2,0 % ribose, išilginis nuolydis turi būti 0,4–4,0 % ribose ir atitikti planuojamą dangos nuolydį įrengiamoje PK KAS aikštelėje; kasamos duobės šlaitų nuolydžio kampas turi būti parinktas atsižvelgus į grunto tipą (šlaito statmuo priklauso nuo duobės gylio, žr. Statybos taisyklės ST 121895674.100:2012), statūs kasamos duobės kraštai turi būti tvirtinami inventoriniais išramstymo elementais, biriuose arba padidinto drėgnumo gruntuose iškastų duobių kraštai ramstomi vientisa lentų siena; dugno aikštelės plotis ir ilgis koreguojami įvertinant išramstymo konstrukcijų ir duobės dugne numatyto įrengti bendro sustiprinto pagrindo matmenis;

4.3.3. bendras sustiprintas pagrindas PK konteineriams turi būti įrengtas įkasimo duobės dugne ant nejudinto ir papildomai sutankinto grunto, pagrindas turi būti mažiausiai 2,00 x 7,60 m dydžio, 15 cm storio, stačiakampis, vientisas, be trūkių, švairiu, lygiu paviršiumi, C 8/10 betono (žiūrėti brėžinį „Tipinių sprendinių brėžiniai. Pjūviai-konstruktinės schemas M 1:50“), turi būti užtikrintas PK įstatymui būtinas gylis – atstumas tarp įkasimo duobėje įrengto sustiprinto pagrindo paviršiaus ir PK KAS aikštelės dangos paviršiaus; nuolydžiai pagal teritorijos dangos nuolydžius, bet skersinis nuolydis turi būti 0,4–2,0 % ribose, išilginis nuolydis turi būti 0,4–4,0 % ribose;

4.3.4. PK komplekto konteineriai turi būti išdėstyti (pastatyti) vienas šalia kito vienoje eilėje ant pilnai sukietėjusio bendro sustiprinto pagrindo įkasimo duobėje, PK privaloma dėstyti tiksliai gamintojo nurodytu atstumu vienas nuo kito, tiksliam atstumui užtikrinti privaloma naudoti montažinius šablonus.

4.4. Reikalavimai PK KAS aikštelės dangai:

4.4.1. betoniniai KAS aikštelės dangos elementai turi atitikti standartų LST 1551:1999 (arba lygiavertis) ir LST EN 1338:2003+AC:2006 (arba lygiavertis) reikalavimus, šaligatvio bortai turi būti 8 x 100 x (h)20 cm, markė BR1000.80.200, spalva standartinė šviesi pilka, bortai įrengiami ant C

8/10 klasės betoninio pagrindo įleisti iki PK KAS aikštelės ir aplinkinės kietos dangos lygio – neturi būti lygio skirtumo tarp KAS aikštelės, ją rėminančių bortų ir aplinkinės dangos paviršių;

4.4.2. PK KAS aikštelės dangos skersinis nuolydis turi būti 0,4–2,0 % ribose, išilginis nuolydis turi būti 0,4–4,0 % ribose, dangos paviršius turi būti lygus – be vertikaliai išsikišusių dangos dalių; danga turi būti įrengta taip, kad būtų saugu ir patogų prieiti prie konteinerių ir į juos įdėti atliekas, Savivaldybės atliekų vežėjui turi būti patogų privažiuoti prie KAS aikštelių specialiu transportu ir ištuštinti konteinerius.

5. TECHNINĖS SPECIFIKACIJOS PRIEDAI

5.1. Techninės specifikacijos priedai pateikiami elektronine forma. Juos sudaro:

5.1.1. Techninės specifikacijos priedas Nr. 1. Aikštelių sąrašas;

5.1.2. Techninės specifikacijos priedas Nr. 2 „Tipinių sprendinių brėžiniai. Pjūviai-konstruktinės schemas M1:50“ (pdf);

5.1.3. Techninės specifikacijos priedas Nr. 3 „Tipinių sprendinių brėžiniai. Dangų planas M1:50“ (pdf).

Pirkimo objektas – planuojamos požeminių komunalinių atliekų konteinerių aikštelių statybos (įrengimo) vietos

(A3 tipas, preliminarus kiekis – 36 vnt.)

Eil. Nr.	Aikštelės Nr.	Aikštelės tipas	Seniūnija	Artimiausių namų adresai	Aikštelės centro koordinatės		Kultūros objekto teritorija, kultūros paveldo vietovė	
					x	y	Vilniaus senamiestis	Kitos
1.	218	A3	Naujamiestis	K. Kalinausko g. 10	582094.56	6061409.14		Taip
2.	249	A3	Senamiestis	Kauno g. 3A	582495.48	6060362.45	Taip	
3.	486	A3	Naujamiestis	M. K. Čiurlionio g. 30	581346.76	6061378.11		Taip
4.	536	A3	Naujamiestis	Naugarduko g. 20	582232.06	6060761.04		Taip
5.	949	A3	Naujamiestis	Šermukšnių g. 1C	582099.61	6062273.71		Taip
6.	965	A3	Naujamiestis	Vašingtono a. 1	581868.34	6062447.48		Taip
7.	973	A3	Naujamiestis	Antano Tumėno g. 4	581407.55	6062477.03		Taip
8.	169	A3	Naujamiestis	A. Smetonos g. 8	582270.67	6061831.74		Taip
9.	220	A3	Senamiestis	Pylimo g. 9	582366.96	6061239.61	Taip	
10.	241	A3	Naujamiestis	Kauno g. 7	582361.28	6060353.42		Taip
11.	245	A3	Senamiestis	Pylimo g. 31	582562.99	6060828.81	Taip	
12.	247	A3	Senamiestis	Plačioji g. 4	582637.14	6060663.97	Taip	
13.	248	A3	Senamiestis	Šv. Stepono g. 15	582586.79	6060411.96	Taip	
14.	510	A3	Naujamiestis	Algirdo g. 12	581949.21	6061009.33		Taip
15.	523	A3	Naujamiestis	Algirdo g. 16	582003.06	6060920.83		Taip
16.	533	A3	Naujamiestis	Šaltinių g. 1	582056.86	6060548.89		Taip
17.	543	A3	Naujamiestis	Vytienio g. 4	581466.06	6061132.8		Taip
18.	207	A3	Senamiestis	Labdarių g. 8A	582596.49	6061770.42	Taip	
19.	944	A3	Senamiestis	Krivių g. 35	584082.74	6061801.27		
20.	948	A3	Senamiestis	Krivių g. 8A	583919.4	6061475.32	Taip	
21.	955	A3	Naujamiestis	A. Goštauto g. 4	582224.64	6062376.6		Taip
22.	956	A3	Naujamiestis	A. Goštauto g. 1	582388.2	6062298.21		Taip
23.	968	A3	Naujamiestis	Kražių g. 4	581633.31	6062317.16		Taip
24.	969	A3	Naujamiestis	J. Savickio g. 4	581796.11	6062326		Taip
25.	970	A3	Naujamiestis	J. Jasinskio g. 1	581702.86	6062019.37		Taip

26.	513	A3	Naujamiestis	A. Vivulskio g. 13	581795.43	6061078.65		Taip
27.	950	A3	Senamiestis	Filaretų g. 17B	584205.23	6061714.19		
28.	966	A3	Naujamiestis	Lukiškių g. 9	581704,62	6062604,57		
29.	984	A3	Senamiestis	S. Daukanto a. 1	582891.6	6061588.97	Taip	
30.	947	A3	Senamiestis	Krivių g. 10	583973,94	6061540,36	Taip	
31.	1024	A3	Senamiestis	Olandų g. 1	584096.02	6062587.77		Taip
32.	954	A3	Senamiestis	Paupio g. 17	583725.25	6061084.61	Taip	
33.	221	A3	Senamiestis	Vilniaus g. 39	582552.41	6061366.69	Taip	
34.	530	A3	Naujamiestis	Mindaugo g. 23	582202.24	6060478.14		Taip
35.	1029	A3	Naujamiestis	Naugarduko g. 29	581918.86	6060578.4		Taip
36.	1028	A3	Naujamiestis	Mindaugo g. 28	582245.62	6060594.6		Taip
37.	1087	A3	Šnipiškės	Konstitucijos pr. 9	582235.78	6062982.09		Taip
38.	223	A3	Naujamiestis	Mindaugo g. 9	582117,24	6060991,87		Taip
39.	225	A3	Senamiestis	Vingrių g. 5	582306.49	6061002.15	Taip	
40.	239	A3	Senamiestis	Pylimo g. 47	582824.88	6060585.73	Taip	
41.	1122	A3	Žvėrynas	Studentų g. 43	581186.77	6062895.65		
42.	476	A3	Naujamiestis	J. Basanavičiaus g. 37	581601.51	6061324.29		Taip
43.	1003	A3	Naujamiestis	Z. Sierakausko g. 15	581546.28	6061635.64		Taip
44.	1004	A3	Senamiestis	Teatro g. 5A	582207.76	6061251.35	Taip	
45.	974	A3	Naujamiestis	Aludarių g. 1	581598.29	6061912.38		Taip
46.	983	A3	Senamiestis	Šaltinių g. 17	582505.08	6060633.84	Taip	
47.	971	A3	Naujamiestis	Ankštoji g. 3	581659.16	6062215.32		Taip
48.	926	A3	Šnipiškės	A. Juozapavičiaus g. 2	582611.34	6062660.72		Taip
49.	1125	A3	Naujamiestis	Vinco Kudirkos g. 9	581635.6	6061611.5		Taip
50.	1124	A3	Naujamiestis	V. Mykolaičio-Putino g. 8	581759.55	6061606.22		Taip

Pastabos:



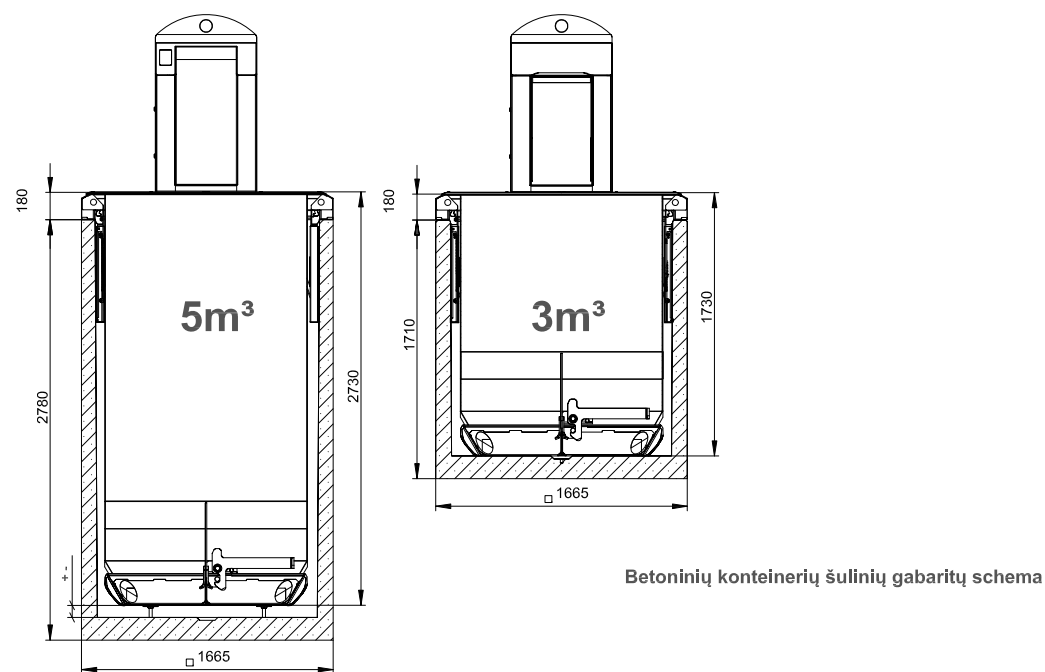
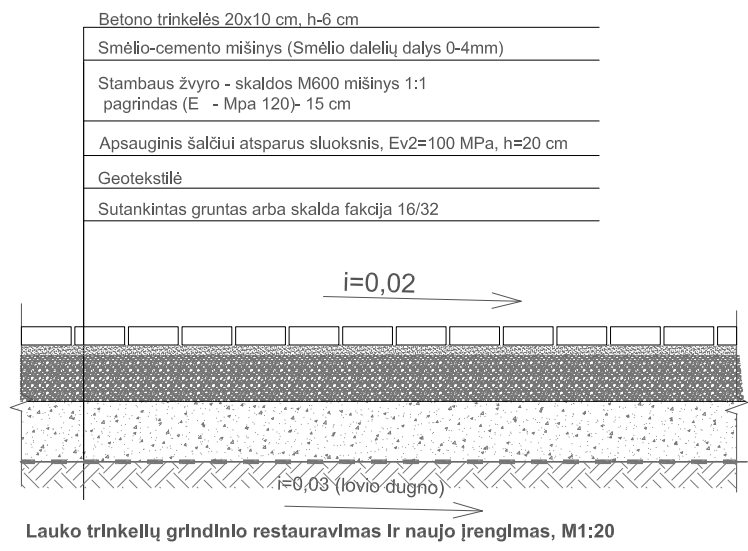
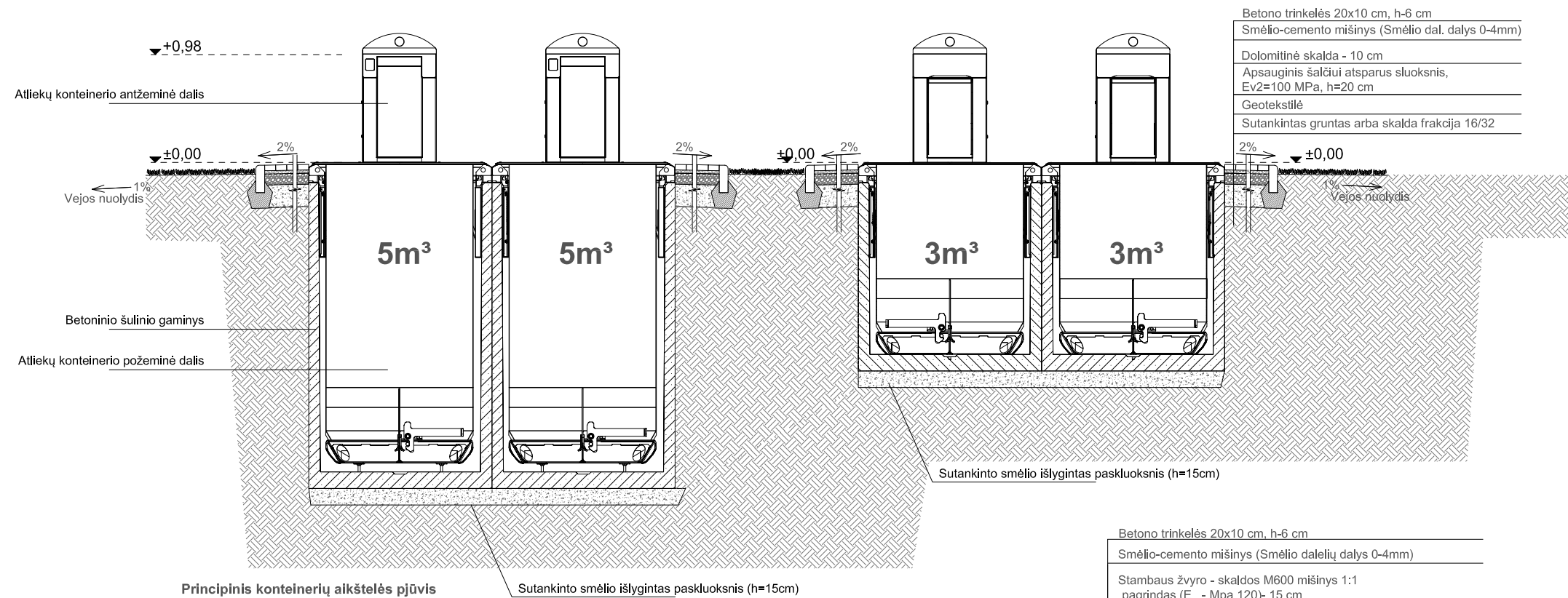

- komunalinių atliekų konteinerių aikštelės vieta (-os) gali būti keičiama / koreguojama, jei iškilo nenumatytos aplinkybės (pvz., naujai įrengti inžineriniai tinklai, naujai parengtas ir SLD (statybą leidžiančiu dokumentu) patvirtintas projektas ar panašiai);
- atsiradus aplinkybėms, kai komunalinių atliekų konteinerių aikštelės vietą reikia keisti / koreguoti, Perkančiajai organizacijai turi būti pateiktas rašytinis prašymas su nurodytomis ir dokumentais pagrįstomis aplinkybėmis, kurios pagrindžia tokio keitimo / koregavimo būtinybę;
- naują (-as) komunalinių atliekų konteinerių aikštelės vietą (-as) parenka (nurodo) Perkančioji organizacija;
- nuo 37 numerio nurodytos atsarginės vietos.

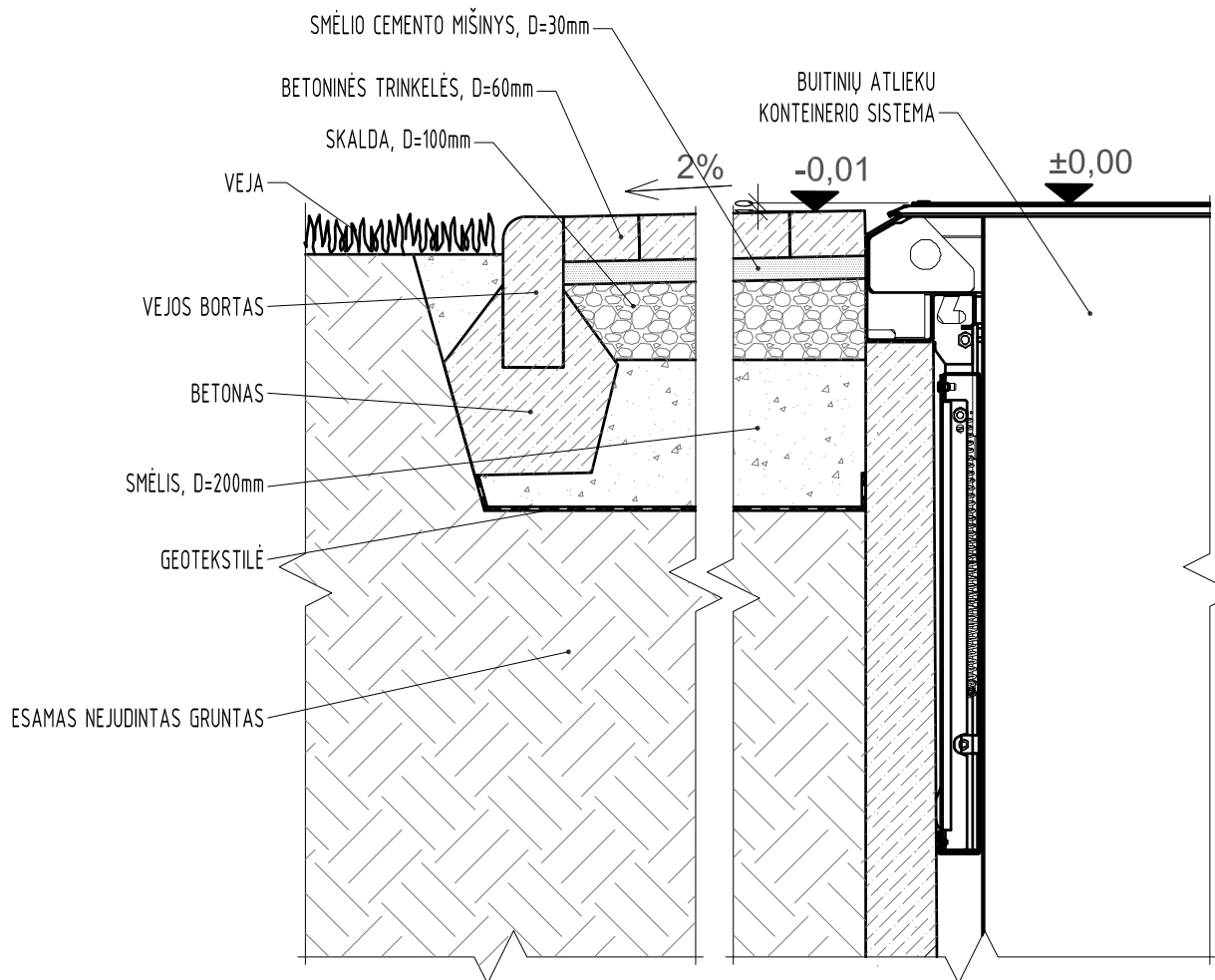

Pastabos:
Visos dangos įrengiamos viename lygyje pririšant prie esamo žemės paviršiaus;
Matmenis tikslinti vietoje;
Projekto sprendiniai atitinka LR įstatymus ir higienos normas bei nepažeidžia trečiųjų asmenų interesų;

O	2020-02	Įrengimo leidimui gauti		
Laida	Išleidimo data	Laidos statusas. Keitimo priežastis (jei taikoma)		
KVALIFIKACIJA PATVIRTINANTIS DOKUMENTAS NR.	 UAB "Architekta" Į.K.: 304456883 Adresas: Giedraičių g. 93-18, LT-08214 Vilnius		PROJEKTO PAVADINIMAS: Požeminių komunalinių ir antrinių žaliavų atliekų surinkimo konteinerių aikštelių Vilniaus mieste, Vilniaus m. sav. statybos projektas (Projektiniai pasiūlymai)	
37930	PV	A. Dališanskis	Principinis Pjūvis	
A1363	PDV (SP)	K. Bakanauskas		
KPD 3601	Arch.	K. Bakanauskas		
KALBOS TRUMP.	UŽSAKOVAS:	DOKUMENTO ŽYMUO:	Lapų	Lapų
LT	UAB „VAATC“ Kodas Juridinių asmenų registre 181705485 Lvovo g. 89-75, LT-08104 Vilnius	AR-2019-VA-AP-BD-B_04	1	1



O	2020-02	Įrengimo pritarimui gauti			
Laida	Išleidimo data	Laidos statusas. Keitimo priežastis (jei taikoma)			
KVALIFIKACIJA PATVIRTINANTIS DOKUMENTAS NR.			UAB "Architekta" Į.K.: 304456883 Adresas: Giedraičių g. 93-18, LT-08214 Vilnius	PROJEKTO PAVADINIMAS: Požeminių komunalinių ir antrinių žaliavų atliekų surinkimo konteinerių aikštelių Vilniaus mieste, Vilniaus m. sav. statybos projektas (Projektiniai pasiūlymai)	
36834	PV	A. Dališanskis			
A1363	PDV (SP)	K. Bakanauskas			
KPD 3601	Arch.	K. Bakanauskas			
				DOKUMENTO PAVADINIMAS:	
				DETALĖ 1 M 1 :10	
KALBOS TRUMP.	UŽSAKOVAS:	DOKUMENTO ŽYMUO:		Lapų	Lapų
LT	UAB „VAATC“ Kodas Juridinių asmenų registre 181705485 Lvovo g. 89-75, LT-08104 Vilnius	AR-2019-VA-AP-BD-B_05		1	1

[Digitare il testo]

[Digitare il testo]

[Digitare il testo]

/Versta iš Niderlandu kalbos/

Požeminė atliekų surinkimo ir rūšiavimo sistema

Eksplotavimo instrukcija

SVARBU!

*Šioje eksploataavimo instrukcijoje pateikiama informacija skirta priežiūros tarnybų darbuotojams, kurie privalo ja vadovautis.
„Saugaus eksploataavimo taisyklėse“ nurodyta informacija skirta galutiniams vartotojams.*

Prieš pradėdant naudoti požeminį konteinerį būtina perskaityti šią eksploataavimo instrukciją. Jeigu perskaitysi visą instrukciją ir laikysitės joje nurodytų taisyklių, būsite tikri, kad konteinerį naudojate saugiai ir sumažinote nelaimingų atsitikimų ir avarių riziką.

Ši instrukcija gali būti taikoma tik tam konteineriui, prie kurio buvo pridėta. Instrukcija priskiriama konkrečiam konteineriui, atsižvelgiant į jo modelį, serijos numerį ir gamybos metus.

SVARBU!

*Prieš pradėdami darbus, būtinai perskaitykite šią eksploataavimo instrukciją.
Kilus kokiems nors neaiškumams dėl šioje instrukcijoje pateiktos informacijos, prašome kreiptis tiesiogiai į gamintoją (gamintojo duomenis galite rasti tituliname šios instrukcijos lape ir gamyklinėje plokštelėje).*

Požeminė komunalinių atliekų surinkimo ir rūšiavimo sistema suprojektuota ir pagaminta laikantis saugos reikalavimų, tačiau sistemą netinkamai sumontavus ar eksploatuojant gali kilti pavojus darbuotojų, vartotojų ir trečiųjų asmenų sveikatai ir gyvybei. Todėl naudojant konteinerius būtina laikytis darbų saugos, aplinkosaugos reikalavimų ir kelių eismo taisyklių. Konteineriu galima naudotis tik tie asmenys, kurie gerai žino konteinerį ir yra susipažinę su jo eksploataavimo instrukcija.

Požeminė sistema gali būti naudojama tik pagal paskirtį.

Gamintojas tiekia sukomplektuotą komunalinių atliekų surinkimo ir rūšiavimo sistemą, prie kurios pridėta eksploataavimo instrukciją.

Netinkamai eksploatuojant sistemą, nesilaikant šioje instrukcijoje išvardytų nurodymų, gedimo atveju garantija netaikoma.

Visais atvejais, kai instrukcijoje minimi darbuotojai, turimas omenyje personalas, kuriam pavesta atlikti įrenginio techninę priežiūrą ir priežiūrą transportuojant, montuojant ir išpilant konteinerį.

Visais atvejais, kai instrukcijoje minimi vartotojai, turimi omenyje tretieji asmenys, kurie naudojami konteineriu, t. y. meta į jį komunalines atliekas.

Išsami informacija, susijusi su žemės kasimu įrengiant konteinerius, įskaitant ir reikalavimus dirvožemiui įrengimo vietoje, turi būti pateikta atskirame statybos projekte.

Šioje instrukcijoje pateikiamos tik bendro pobūdžio gairės, kurios bus naudingos įgyvendinant statybos darbų projektą. Leidimu vykdyti statybos darbus turi pasirūpinti pats užsakovas.

Bet kokie įrenginio pakitimai, nesuderinti su gamintoju, atleidžia jį nuo atsakomybės patirtų nuotolių

Kilus abejonėms dėl požeminės sistemos eksploatavimo ar pastebėjus netinkamą

ir gali nustoti galioti garantija įrenginiui. Išsami informacija apie garantiją ir įrenginio priežiūrą pateikta garantiniame lape, kuris yra atskiras dokumentas, išduodamas parduodant įrenginį.

Visais atvejais, kai instrukcijoje minimas požeminis konteineris, turima omenyje **požeminė komunalinių atliekų surinkimo ir rūšiavimo sistema.**

veikimą ar konteinerio defektus, būtina kreiptis į gamintoją.

1.1. Požeminės atliekų surinkimo sistemos identifikavimas

Požeminės sistemos identifikacinius duomenis galite rasti gamyklinėje plokštelėje,

pritvirtintoje ant dangčio korpuso / įmetimo kolonos priekinės dalies.

2. SAUGUS EKSPLOATAVIMAS IR ATSARGUMO PRIEMONĖS

2.1. Bendrosios saugos taisyklės

Naudodamiesi požemine sistema darbuotojai ir vartotojai privalo laikytis bendrųjų darbų saugos taisyklių ir reikalavimų, numatytų atliekant sistemos montavimo, atliekų išpylimo ir konteinerio pervežimo darbus. Naudojantis sistema taip pat reikia pasirūpinti saugos priemonėmis, kurios yra būtinos dirbant su kėlimo mechanizmais.

Numatyti konstrukciniai saugos sprendiniai maksimaliai sumažina tikimybę, kad sistema veiks netinkamai ar iškils pavojus prižiūrinčiam personalui arba

Prieš pradėdant eksploatuoti požeminį konteinerį būtina atsižvelgti į toliau

vartotojams, jeigu jie laikysis darbų saugos taisyklių.

Svarbiausi elementai, naudojami įrenginyje siekiant padidinti saugos lygį eksploatuojant jį, yra šie:

- konstrukcinis sprendimas, užtikrinantis, kad vartotojas negalės patekti į konteinerio vidų ir ten užstrigti,
- projektinis sprendimas, dėl kurio išmesti komunalines atliekas į konteinerį yra lengva ir paprasta.

nurodytas sąlygas ir taisykles, padedančias išvengti galimo pavojaus, taip pat imtis

atitinkamų atsargumo priemonių.

- ➔ Konteineris turi būti eksploatuojamas tik pagal paskirtį (žr. 3.1 skirsnį).
- ➔ Konteineris neskirtas kitokioms nei nurodyta 3.1 skirsnyje, ypač pavojingoms ir sprogstamosioms, medžiagoms laikinai sandėliuoti.
- ➔ Teisę transportuoti konteinerį naudojant keltuvą turi suaugęs asmuo, turintis teisę valdyti minėtą transporto priemonę ir apmokytas tai daryti laikantis saugios priežiūros ir darbų

saugos taisyklių bei susipažinęs su šia instrukcija.

- ➔ Rekomenduojama vaikams leisti naudotis konteineriu prižiūrint ir padedant suaugusiems.
- ➔ Draudžiama naudotis požeminiu konteineriu (ypač jį išpilant) ligoniams ir asmenims, apsvaigusiems nuo alkoholio ir kitokių psichotropinių medžiagų.
- ➔ Draudžiama naudoti požeminį konteinerį kitokiais nei nurodyta šioje instrukcijoje tikslais.
- ➔ Negalima savavališkai keisti požeminio konteinerio konstrukcijos.

2.2. Saugaus pristatymo ir transportavimo taisyklės

- ➔ Konteineris gali būti pristatomas naudojant keltuvą, kurio mažiausia keliamoji galia yra 3 tonos.
- ➔ 5 m³ talpos betoninis konteineris sveria apie 5 tonas, 3 m³ talpos betoninis konteineris – apie 4 tonas. Būtina naudoti keltuvą, kurio keliamoji galia yra pritaikyta kelti tokio svorio konteinerius.
- ➔ Draudžiama būti šalia dirbančio keltuvo, pervežančio konteinerį, ypač po pakeltu kroviniu.

- ➔ Leidžiama pervežti konteinerius atviromis transporto priemonėmis, jei prieš vežant jie bus saugiai privirtinti prie pagrindo.
- ➔ Transporto priemone vežamą konteinerį būtina apsaugoti nuo išorės veiksnių, ypač nuo lietaus ir sniego.
- ➔ Požeminiai konteineriai turi būti transportuojami tik horizontalioje padėtyje.

2.3. Saugaus pirmojo montavimo taisyklės

- ➔ Duobė, į kurią įstatomas konteineris, iškasama laikantis reikalavimų, numatytų atskirame statybos projekte, įskaitant ir reikalavimus dirvožemiui įrengimo vietoje.
- ➔ Visus statybos darbus turi vykdyti darbuotojai, turintys atitinkamą

kvalifikaciją, naudodami visiškai tvarkingą statybos įrangą.

- ➔ Būtina užtikrinti, kad į teritoriją, esančią aplink konteineriui iškastą duobę, nepatektų pašaliniai asmenys.

- ➔ Siekiant užkirsti kelią nelaimingam

- ➔ 5 m³ talpos betoninis konteineris sveria

atsitikimui, t. y. atsitiktiniam įkritimui į iškastą duobę, galias duobes būtina pažymėti atitinkamais ženklais.

apie 5 tonas, 3 m³ talpos betoninis konteineris – apie 4 tonas. Būtina naudoti keltuvą, kurio keliamoji galia yra pritaikyta kelti tokio svorio konteinerius.

2.4. Saugios priežiūros taisyklės, įskaitant valymą, priežiūrą ir remontą

Konteinerį prižiūrintys darbuotojai turi tiksliai žinoti, kaip suteikti pirmąją medicininę pagalbą esant traumoms, kurios buvo patirtos konteineriui prispaudus žmogų, žmogui atsitrengus bei esant kitiems galimiems susižeidimams ir nelaimingiems atsitikimams.

- ➔ Draudžiama palikti naudoti netvarkingą konteinerį, t. y. sugedus įmetimo ar išpylimo mechanizmams, apsaugos sistemai arba esant kietiems gedimams, dėl kurių vartotojui gali kilti pavojus.
- ➔ Prieš pradėdant eksploatuoti būtina patikrinti konteinerio techninę būklę, ypač kaip veikia įmetimo ir išpylimo mechanizmai bei sumontuota apsaugos sistema. Esant poreikiui būtina pašalinti gedimus arba kreiptis į gamintoją.
- ➔ Pavojingos vietos yra pažymėtos įspėjamosiomis piktogramomis.

Atskirų piktogramų reikšmės pateikiamos skirsnyje „Įspėjamieji ženklai“. Būtina patikrinti įspėjamųjų ženklų būklę. Esant poreikiui juos būtina pakeisti naujais.

- ➔ Ant konteinerio pateiktos pagrindinės naudojimosi konteineriu taisyklės. Jos išdėstytos kaip informaciniai ir įspėjamieji užrašai, kurie išsamiai apibūdinti skirsnyje „Įspėjamieji ženklai“. Būtina patikrinti užrašų būklę. Esant poreikiui juos būtina pakeisti naujais.
- ➔ Būtina laiku atlikti konteinerio periodinius patikrinimus, techninę priežiūrą ir tepimo darbus.
- ➔ Atliekant darbus būtina naudoti tinkamą saugos įrangą bei dėvėti apsaugines pirštines.
- ➔ Kaskart išpylus iš konteinerio atliekas nuo jo būtina nuvalyti nešvarumus, galinčius sugadinti jo darbinės dalis.

2.5. Saugaus atliekų išpylimo taisyklės

- ➔ Konteineris gali būti keliamas naudojant keltuvą, kurio mažiausia keliamoji galia yra 3 tonos.
- ➔ Draudžiama būti šalia dirbančio keltuvo, pervežančio konteinerį, ypač po pakeltu kroviniu.
- ➔ Konteinerį galima pakelti ir atliekas išpilti tik naudojant specialias

transporto priemones, pritaikytas darbui su konteineriais ir turinčias sumontuotą atitinkamą dviejų kablių sistemą.

- ➔ Draudžiama lipti ant apsauginių sklendžių! Iškyla pavojus įkristi į betoninį konteinerį.
- ➔ Draudžiama atsiremti arba persisverti per

apsaugines sienas! Iškyla pavojus įkristi į betoninį konteinerį.

➔ Draudžiama išpilti atliekas iš konteinerio naudojant netvarkingą kėlimo įrangą.

2.6. Priešgaisrinės saugos taisyklės

➔ Draudžiama mesti ir sandėliuoti požeminiame konteineryje lengvai užsidegančias medžiagas.

išvalius komunalinių atliekų ir kitų likučius.

➔ Remontą, ypač suvirinimo darbus, galima atlikti tik prieš tai gerai iš konteinerio

2.7. Įspėjamieji ženklai

Ant konteinerio pavaizduotos piktogramos (įspėjamieji ženklai) įspėja apie pavojus, kurie gali kilti prižiūrint konteinerį, taip pat atlieka nuorodų, kaip teisingai eksploatuoti konteinerį, funkcijas, o tai yra labai svarbu siekiant užtikrinti vartotojų saugumą.

Ženklai ir piktogramos turi būti visada įskaitomos ir švarios, jų negali uždengti kiti daiktai, jas turi gerai matyti darbuotojai, vartotojai ir kiti asmenys, kurie gali prisitarti prie konteinerio.

Jeigu ženklas taps nebeįskaitomas arba bus sugadintas ar pasimes, būtina pakeisti jį nauju. Jeigu ženklas buvo pritvirtintas ant dalių, kurios buvo pakeistos remontuojant įrenginį, jį būtina uždėti iš naujo.

Įspėjamuosius ženklus būtina įsigyti iš gamintojo.

2.7. Rizikos aprašymas ir įvertinimas

Požeminė komunalinių atliekų surinkimo ir rūšiavimo sistema buvo suprojektuota ir sukonstruota atsižvelgiant į šiuolaikinės technikos pažangą ir galiojančias teisės normas. Nors gamintojas įdėjo visas įmanomas pastangas, stengdamasis užtikrinti saugumą ir išvengti pavojų eksploatuojant konteinerį, tam tikros rizikos dalies naudojant konteinerį išvengti nepavyks. Rizika paprastai kyla dėl oro sąlygų, kurios veikia konteinerį, taip pat dėl darbuotojų žinių ir

ypač vartotojų žinių stokos. Likutinė rizika gali kilti išskirtinėse situacijose, kurios gali susiklostyti dėl instrukcijos ir konteinerio saugaus eksploatavimo taisyklių nesilaikymo bei dėl dėmesio stokos vartotojui naudojantis įrenginiu.

Didžiausias pavojus kyla atliekant šiuos draudžiamus veiksmus:

- metant ir sandėliuojant konteineryje kitokias, nei numatyta pagal konteinerio paskirtį, medžiagas,
- apsvaigusiems nuo alkoholio ar kitokių psichotropinių medžiagų apsvaigusiems darbuotojams prižiūrint ar vartotojams naudojant konteinerį,
- įlendant į konteinerio vidų,
- naudojant prastos techninės būklės konteinerį, pvz., esant netvarkingam kėlimo mechanizmui, sugedus įmetimo / išpylimo mechanizmui bei apsaugos sistemai,
- naudojant netinkamai ir ne pagal paskirtį sistemą, kaip nurodyta instrukcijoje,
- atliekant krovos darbus su prastos techninės būklės arba sugedusiu keltuvu,
- lipant ant dangčio,

- atsiremiant arba persisveriant per apsaugines sienas.

Likutinė rizika gali būti maksimaliai sumažinta, jeigu bus laikomasi šių rekomendacijų:

- būtina perskaityti ir laikytis priežiūros instrukcijos (taikoma priežiūros tarnybų darbuotojams), taip pat konteinerio saugaus eksploatavimo taisyklių (taikoma galutiniams vartotojams),
- konteinerį gali taisyti tik tam specialiai apmokyti asmenys,
- laikytis šių draudimų: draudžiama lipti ant dangčio; draudžiama atsiremti arba persisverti per apsaugines sienas,
- laikytis bendrųjų darbų saugos ir keltuvo saugios priežiūros taisyklių.

3. ĮRENGINIO APRAŠYMAS

3.1. Paskirtis

Požeminę komunalinių atliekų surinkimo ir rūšiavimo sistemą eksploatuoti, prižiūrėti ir remontuoti gali tik asmenys, pinantys sistemos paskirtį, jos konstrukciją ir veikimo principus, taip pat apmokyti saugumo ir darbų saugos klausimais.

Konteineris yra skirtas rinkti ir rūšiuoti komunalines atliekas.

Požeminiame konteineryje galima saugiai ir patikimai surinkti atliekas. Tai reiškia, kad kartą į konteinerį įmestos atliekos negali būti iš jo išimtos be specialios įrangos. Toks veikimas padeda išvengti atliekų išbarstymų, pvz., kai jas išbarsto gyvūnai.

Be to, požeminio konteinerio neįmanoma apversti ar perkelti į kitą vietą. Į aplinką nepatenka nemalonūs kvapai, kuriuos išskiria išmestos atliekos.

Konteineris yra daugkartinio naudojimo, jis gali būti naudojamas tol, kol bus tinkamas jo krovos pajėgumas ir bus saugus jo tvarkymas.

Visada būtina laikytis darbų saugos, darbo higienos ir nelaimingų atsitikimų prevencijos taisyklių, taip pat kelių eismo taisyklių (išpilant atliekas).

Bet kokie įrenginio pakeitimai, nesuderinti su gamintoju, atleidžia jį nuo atsakomybės dėl

patirtų nuostolių.

Atitiktis įrenginio eksploatavimo ir techninės priežiūros reikalavimams, kaip numatyta gamintojo rekomendacijose, taip pat griežtas rekomendacijų laikymasis yra

įrenginio naudojimo pagal paskirtį sąlygos. Įrenginio naudojimas kitiems tikslams bus traktuojamas kaip naudojimas ne pagal paskirtį.

Pirmiausia neleistina laikinai sandėliuoti konteineryje kitokias medžiagas nei komunalines atliekas (ypač lengvai užsidegančias medžiagas).

4 PARUOŠIMAS IR EKSPLOATACIJOS PRADŽIA

4.1. Konteinerio pristatymas

Transportuojant konteinerius transportu rūpinasi pardavėjas arba klientas, remdamasis papildomais susitarimais. Pervežant visi konteineriai turi būti apsaugoti nuo netikėtų pasislinkimų ir būti horizontalioje padėtyje.

Konteineriams pakrauti ir iškrauti turi būti naudojama atitinkama kėlimo įranga, kurios

keliamoji galia didesnė nei 5,3 tonos. Šios įrangos operatorius turi būti atitinkamai apmokytas ir turėti atitinkamus leidimus.

Šalia esant pašaliniais asmenims, kurie neturi teisės būti teritorijoje, kur jiems gali grėsti pavojus (kur atliekami manevrai su kroviniu), konteinerius pakrauti ir iškrauti reikia ypač atsargiai.

5 DUOBĖS KASIMAS IR BETONINIO KONTEINERIO ĮRENGIMAS

Betoninis konteineris yra pirmoji požeminės sistemos dalis. Jis yra atliekų konteinerio pagrindas ir užtikrina, kad skysčiai ir kitokios medžiagos neprasiskverbtų į dirvožemį.

Kiekviename betoniniame konteineryje yra dvi viena priešais kitą esančios angos, kurios naudojamos betoniniam konteineriui pakelti naudojant specialų skersinį. Konteinerio dugne yra sumontuotos keturios įvorės, skirtos reguliuojamoms kojelėms sumontuoti.

Duobės konteineriams kasamos laikantis reikalavimų, numatytų atskirame statybos projekte, įskaitant ir reikalavimus dirvožemiui įrengimo vietoje.

Visus statybos darbus turi vykdyti darbuotojai, turintys atitinkamą kvalifikaciją, naudodami visiškai tvarkingą statybos įrangą.

5.1. PASIRUOŠIMAS DUOBĖS KASIMUI

5.1.1. Duobės matmenys

Plane pažymėti duobių matmenys turi būti atitikti šiuos parametrus: paties konteinerio matmenis, gylį, darbų (kurie bus atliekami duobėje) technologijų apimtį, darbui reikalingą plotą. Darbui reikalingas plotas iš abiejose

iškastos duobės pusėse negali būti mažesnis nei 0,5 m.

Į teritoriją aplink duobę turi būti uždrausta įžengti pašaliniais asmenimis.

Siekiant užkirsti kelią nelaimingam atsitikimui, t. y. atsitiktiniam įkritimui į iškastą duobę, giliai duobes būtina pažymėti atitinkamais ženklais.

5.1.2. Dirvožemio struktūros vientisumo duobėse išlaikymas

Siekiant išlaikyti dirvožemio struktūros vientisumą duobės dugne, į gylį reikia kasti mažiausiai 20 cm mažiau, nei numatyta projekte, o kasant mechaniškai – mažiausiai 30–60 cm mažiau, priklausomai nuo dirvožemio tipo. Likusį

dirvožemio sluoksnį reikės pašalinti prieš formuojant 10 cm storio lieso betono sluoksnį (nurodyta reikšmė yra mažiausia įmanoma). Kasant duobes ir atliekant visus kitus statybos darbus būtina laikytis statybos darbus reglamentuojančių teisės aktų normų ir darbų saugos taisyklių.

5.1.3. Saugaus nuolydžio šlaitų formavimas

Saugaus nuolydžio šlaitus reikia formuoti tada, kai neplanuojama statyti duobės atramų ir plėsti duobių. Leidžiama formuoti tokius laikinųjų iki 4,0 m gylio duobių saugaus nuolydžio šlaitus:

- 1:0,5 kasant duobes molingame ir mišriajame (molio, smėlio ir dulkių mišinio) grunte, kurio sudėtyje yra daugiau kaip 10 proc.

molio frakcijų ir kuris apibūdinamas kaip bent mažo plastiškumo gruntas,

- 1:1 kasant duobes nuotrupinės nuosėdinės ir nudūlėjusios uolienos grunte,
- 1:1,25 kasant duobes mišriajame (molio, smėlio ir dulkių mišinio) grunte, kurio sudėtyje yra 10 proc. molio ir smėlio frakcijų, ir nudūlėjusios uolienos grunte, kurio sudėtyje yra 2 proc. molio frakcijų,
- 1:1,5 kasant duobes nerišliajame ir rišliajame plastiškos būsenos grunte.

5.1.4. Sutvirtintos duobės

Kasant sutvirtintas duobes būtina laikytis šių reikalavimų:

- siekiant užkirsti kelią grunto ar kitų daiktų įkritimui į duobę, viršutiniai sienų kraštai turi būti aukščiau

- turi būti įrengtas avarinis išėjimas iš duobės,

- kiekviename darbo etape darbuotojai turi sutvirtinti duobės vidų,

paviršiaus mažiausiai 10 cm,

- statramsčiai turi būti stabiliai pritvirtinti,

- esant poreikiui tiesiogiai perpilti gruntą, darbuotojai turi būti ne duobėje.

Kiekviename darbų etape turi būti užtikrintas sutvirtinimo stabilumas – nuo kasimo darbų pradžios ir sutvirtinimo elementų pritaikymo ir kol nebus pasiektas projekte numatytas

duobės gylis, o vėliau kol į iškastą duobę nebus nuleistas numatytas įrenginys ir sutvirtinimo elementai nebus pašalinti.

5.1.2. Duobės nusausinimas

Duobės formavimo technologija turi būti suderinta su galimybėmis tinkamai nusausinti ją per visą darbų vykdymo laikotarpį.

Atliekant žemės kasimo darbus būtina išlaikyti atitinkamą pailgą šlaitą, o skerspjūvio plotuose suformuoti skersinius šlaitus, kurie užtikrins vandens nutekėjimą iš duobės. Tinkamai suformuotas šlaitas negali būti mažesnis nei 2 proc.

Vandens šaltiniams, atsiradusiems kasant duobes, būtina suformuoti

griovelius arba drenas. Lietaus ir gruntinio vandens nuotekas būtina nukreipti už kasimo darbų vykdymo teritorijos. Gruntiniam vandeniui skverbiantis aukščiau duobių lygio, esant poreikiui būtina sumažinti gruntinio vandens lygį iškasant vandens šalinimo šulinį arba adatiniais filtrais. Iš adatinių filtrų vandenį būtina nukreipti pakankamai toli, kad būtų užtikrinta, kad vanduo nebetekės į teritoriją, kur atliekami kasimo darbai.

5.1.6. Sienų ir duobių praplėtimas ir apsauga nuo griūties

Klojinių įrengimas plačiose duobėse

Vertikalios plačių duobių sienos apsaugomos nuo griūties sutvirtinant jas iš vidaus inkariniais varžtais (jei neįmanoma pastatyti sienos atramos). Galima įrengti vieną iš trijų rūšių klojinių:

- 1) vertikalius klojinius,
- 2) lakštinių polių įlaidas,
- 3) įrengiant sienas grunte.

Vertikalių klojinių įrengimas

Įrengiamos smėliniuose gruntuose, kuriuose gausu vandens, taip pat naudojant rotorinį ekskavatorių gruntuose, kur būtina praplėsti sienas iškart po to, kai pravažiavo ekskavatorius.

Lakštinių polių įlaidų įrengimas

Įlaidos įrengiamos tokiuose gruntuose, kur neįmanoma pagilinti duobės, iš anksto neapsaugojus sienų gylyje (pelkėse, klampiose teritorijose, lakiuosiuose smėlynuose). Būtinybė įrengti šios rūšies apsaugą dažniausiai atsiranda formuojant gilesnes duobes.

Klojinių sienų grunte įrengimas

Ši apsauga naudojama įrengiant, pvz., didelių matmenų vamzdynus (kurių skersmuo didesnis nei 2 m) silpnėsiuose gruntuose. Kiekviena siena sutvirtinama dviem plieninėmis sijomis, įkaltomis į žemę maždaug 2 m atstumu.

5.1.7. Lieto betono sluoksnio įrengimas

Pagrindo paruošimas

Pagrindas pamatams iš lito betono lieti turi būti ruošiamas laikantis projektinėje dokumentacijoje numatytų reikalavimų. Nerekomenduojama lieti betono sluoksnio, jeigu oro temperatūra yra žemesnė kaip 5 °C ar aukštesnė kaip 25 °C, taip pat jeigu pagrindas yra užšalęs.

Laboratorinių bandymų metu tiksliai apibrėžtos sudėties betono mišinį būtina

ruošti naudojant maišytuvą, tokiu būdu užtikrinant produkto vientisumą ir vientiso mišinio gavimą.

Būtina išlieti vieno 10–20 cm storio sluoksnio betoninius pamatus (sluoksnio storis nurodytas betonui sutirštėjus).

Iškart po betono mišinio išpylimo ir išlyginimo jis pradeda tirštėti (rištis).

Betonui sutirštėjus iškart turi būti imamasi kitų pamatų apdirbimo darbų.

5.2. Betoninių konteinerių įrengimas

5.2.1. Betoninių konteinerių specifikacija

Surenkamasis betoninis konteineris yra skirtas požeminiams atliekų konteineriams. Jo didžiausia talpa yra 5 m³ / 3 m³. Jis gaminamas iš vandeniui atsparaus C35/45 klasės betono ir plieninės armatūros (AIIIN (B500B) klasės).

Konteinerio vidaus matmenys:

žr. 1 lentelę

Konteinerio svoris: apie 5 000 kg / 4 000 kg

Surenkamasis gaminy yra SB 2 klasės.

5.2.2. Pasiruošimas įrengimui

Konteinerio sienose yra sumontuoti du inkariniai varžtai, tinkantys transportavimo laikikliams M30. Didžiausia vieno inkarinio varžto keliamoji galia

yra 4 tonos. Konteineriai turi būti montuojami naudojant atitinkamą keliamąjį kraną.

5.2.3. Surenkamojo konteinerio įrengimas

Transportavimo laikikliai tvirtinami prie kėlimo lyno naudojant specialų skersinį.

Surenkamuosius gaminius būtina statyti tiesiai ant iš anksto paruošto liesojo betono

sluoksnio griežtai laikantis projektinėje dokumentacijoje nurodytų koordinačių. Paskutiniame darbų etape būtina patikrinti, ar betoninio konteinerio horizontali ir vertikali padėtis yra tinkama.

5.2.4. Duobių užpylimas

Duobes būtina užpilti žeme iškart pabaigus statybos darbus, tokiu būdu apsaugant surenkamuosius gaminius nuo atmosferos veiksnių. Duobės užpilamos 20 cm žemės

sluoksniu, kuris atsargiai prispaudžiamas. Atliekant darbus žiemos laikotarpiu, būtina atkreipti dėmesį, kad užšalusių žemės gumulų kiekis pilamoje žemėje neviršytų 15 proc.

5.3. Atliekų konteinerio įrengimas betoniniame konteineryje



DĖMESIO!

Atliekų konteinerio įrengimo darbus privalo atlikti du asmenys.

5.3.1. Reguliuojamųjų kojelių montavimas betoniniuose konteineriuose

Betoninių konteinerių dugne yra keturios įvorės reguliuojamosioms kojelėms montuoti. Dėl šio sprendimo betoninio konteinerio dydis visada lieka toks pats, nepriklausomai nuo jame įrengto atliekų konteinerio dydžio.

Įrengus betoninį konteinerį reikia sumontuoti reguliuojamąsias kojeles įvorių įsukimo vietose. Kojelių aukštis pritaikytas atliekų konteinerio aukščiui. Kojeles parenka pats gamintojas ruošdamas užsakymą.

6. POŽEMINIŲ SISTEMŲ TECHNINĖ PRIEŽIŪRA IR PRIEŽIŪRA

6.1. Bendrosios taisyklės

Ši instrukcijos dalis skirta įmonėms, atsakingoms už atliekų išpylimą iš konteinerių.

Kaskart įstatant konteinerį į jam skirtą vietą būtina patikrinti jo techninę būklę, visų pirma atliekų įmetimo

mechanizmų ir apsaugos sistemos dalių būklę. Nustačius gedimus arba pastebėjus nusidėvėjusias dalis, jas būtina pakeisti naujomis arba nustoti eksploatuoti atliekų konteinerį.

Būtinai patikrinkite visas jungtis. Gerai priveržkite visus atsilaisvinusius varžtus ir veržles.

Reikia reguliariai iš konteinerio išpilti jame renkamas komunalines atliekas.

Išpylus atliekas iš konteinerio, iš jo kameros vidaus būtina gerai išvalyti atliekų likučius. Jeigu reikia, išvalykite įmetimo mechanizmą (priklausomai nuo atliekų rūšies).

Būtinai patikrinkite ant atliekų konteinerio durelių pavaizduotų piktogramų ir užrašų būklę.

Jeigu reikia, būtinai atlikite kitus konteinerio techninės priežiūros darbus, pvz., sutepkite, pataisykite arba pakeiskite sugedusias dalis.

6.1.1. Atliekų išpylimo iš konteinerio instrukcija – pagrindinės taisyklės

Atliekų išpylimas iš konteinerio susideda iš trijų etapų:

1. Konteinerio pritvirtinimas ir pakėlimas.
2. Atliekų išpylimas iš konteinerio į transporto priemonę.
3. Atliekų konteinerio pastatymas į tokią pačią padėtį betoniniame konteineryje.

Instrukcijoje nurodoma, kaip teisingai naudotis sistema.

1. Transporto priemonę, turinčią HDS įrangą, pastatykite ne arčiau kaip 150 cm nuo platformos krašto.
2. Įsitikinkite, kad nieko nėra krano veikimo zonoje.
3. Įsitikinkite, kad aplinkiniams pavojaus negresia ir išpilti atliekas iš konteinerio yra saugu. Prieš pradėdami ir išpildami atliekas iš konteinerio būtinai stebėkite, ar prie konteinerio ar keltuvo neprisiartino pašaliniai asmenys.
4. Konteineriui pakelti, išpilti ir transportuoti galima naudoti tik techniškai tvarkingą įrangą, turint atitinkamus sertifikatus ir leidimus. Operatorius turi turėti leidimą valdyti keltuvaž.

5. Kaskart prieš išpildami atliekas iš konteinerio ar patikrinimo metu būtinai patikrinkite, ar konteineris nesugadintas ar nepažeistas. Esant didesnei nei 5 proc. kėlimo sistemos deformacijai, konteinerį kelti draudžiama.
6. Konteineris visada statomas vertikaloje padėtyje (statmenai pagrindui). Tai neleidžia konteineriui pasvirti į šonus, kai jis keliamas, tokiu būdu galima išvengti apatinėse konteinerio sklendėse susikaupusių skysčių pratekėjimo. Taip pat tokiu būdu galima išvengti tikimybės, kad konteineris atsikabins nuo keltuvo ir bus sugadintas.
7. Kaskart prieš keldami konteinerį būtinai įsitikinkite, kad kėlimo įranga tinkamai prikabinta prie kėlimo sistemos laikiklio.
8. Keliant konteinerį draudžiama atlikti sukamuosius manevrus, kol visas konteineris nebus pakeltas. Egzistuoja konteinerio dalių ir apsaugos sistemos greito nusidėvėjimo ar net sugadinimo rizika.
9. Išpylę atliekas iš konteinerio, išplaukite jį su plovimo priemone, pasinaudodami aukšto slėgio plovimo įrenginiu

(būtinybė kaskart plauti konteinerį po atliekų išpylimo priklauso nuo renkamų atliekų rūšies ir galiojančių vietos teisės normos aktų ir sprendimų).

10. Vandens srovę stenkitės nukreipti tokiu būdu, kad kuo mažiau skysčių išbėgtų už automobilio bortų.
11. Konteinerį kelti ir transportuoti reikia tolygiai, pagal galimybę vienodu greičiu.
12. Prieš nuleidžiant konteinerį, jis turi būti taisyklingoje padėtyje, kuri užtikrins, kad bus išvengta apsisukimų ir pernelyg didelio pasvyrimo į šonus.
13. Kai konteineris atsiduria virš betoninio konteinerio centro, galima

atsargiai pradėti jį leisti. Paskutinius 20 cm konteinerį būtina nuleisti ypač atsargiai, kad būtų išvengta konteinerio ir platformos puokštės sugadinimų.

14. Kai konteineris jau nuleistas į betoninį korpusą, visas jo svoris atsiremia į reguliuojamas kojeles, įtvirtintas betone.
15. Konteineris neturi atsitemti į betoną, tačiau platformos plokštė turi gerai priglusti, kad būtų išvengta nešvarumų ir nemalonių kvapų išsiskyrimo.
16. Keltuvo laikiklį galima nukabinti tik tada, kai konteineris bus pastatytas ant reguliuojamųjų kojelių.

6.2. Patikrinimai ir techninė priežiūra

Konteinerio ilgalaikis ir efektyvus naudojimas priklauso nuo techninės priežiūros kokybės, neviršijamų leidžiamų našumų, valymo, tinkamai atliekamų įrenginio tepimo darbų, pastebėtų trūkumų šalinimo ir tinkamos priežiūros.

Siekdami užtikrinti tinkamą konteinerio veikimą, būtina reguliariai atlikti įrenginio dalių tepimo darbus.

6.2.1. Tepimo darbai

Reguliariai būtina tepti šias įrenginio dalis:

- grandines,
- dangčio sujungimo su rėmu taškus,
- konteinerio sklendžių montavimo taškus,
- kitas judančias dalis.

Prieš pradėdami tepti dalis, būtina gerai išvalykite požeminio konteinerio dalis, kurias reikia sutepti.

Dalis, kurias būtina tepti, reikia tepti kas tris mėnesius.

6.3. Patikrinimai

Kaskart išpylus atliekas iš konteinerio būtina patikrinti jo techninę būklę.

Įprasti priežiūros veiksmai apima įrenginio valymą ir defektų, atsiradusių eksploatuojant

Sugadintas arba nusidėvėjęs dalis būtina suremontuoti arba pakeisti naujomis (originaliomis).

Reikšmingų gedimų remontą būtina patikėti

požeminę komunalinių atliekų surinkimo ir rūšiavimo sistemą, šalinimą.

atlikti gamintojo įgaliojamam servisui.

6.3.1. Dangčio priežiūra

Kaskart išpylus atliekas iš konteinerio būtina sausai išvalyti dangtį naudojant valymo suslėgtu oru įrangą.

Po to reikia išplauti konteinerį ir patikrinti dažų sluoksnių būklę.

1. Plovimas aukšto slėgio vandens srove su mikroorganizmus suskaidančia plovimo priemone.

Dezinfekavimo dažnumas priklauso nuo įmetimo kolonos nešvarumo lygio, taip pat nuo savivaldybės priimtų potvarkių, reglamentuojančių šių veiksmų atlikimą. Visais kitais atvejais dezinfekavimą būtina atlikti kas tris mėnesius ir pažymėti tai konkrečios konteinerio priežiūros žurnale.

2. Dangčio dažų sluoksnių būklės patikrinimas ir pakartotinas būtinų

atnaujinti vietų dažymas.

Prieš pradėdant dažyti būtina uždengti visus įspėjamuosius užrašus ir piktogramas. Tas vietas, kur dažai atsilupo dėl daužymo ar atsitrenkimo, būtina apipurkšti bespalviu metalo purškalu (pvz., *Hard Hat 2500*), saugančiu nuo korozijos žydinio išplėtimo. Po to būtina paruošti dangčio spalvos dažus ir, pašalinus bespalvį laką, nudažyti tas vietas, kur atsilupo dažai. Apie šį faktą būtina pranešti gamintojui ir pažymėti gaminio priežiūros žurnale.

3. HDP plokštę nuplauti vandeniu su plovimo priemone.
4. Būtina patikrinti stiklo įmetimo kolonų būklę.
5. Būtina patikrinti įspėjamųjų lipdukų, užklijuotų ant dangčio, būklę.

6.3.2. Metalinio konteinerio priežiūra

Kaskart išpylus atliekas iš metalinio konteinerio būtina patikrinti, kaip veikia sklendės ir kokia yra grandinių ir jų pritvirtinimo vietų būklė.

Konteinerį išvalykite sausai, naudodami valymo suslėgtu oru įrangą, po to išplaukite

jį suslėgto vandens srove su plovimo priemone. Nepamirškite pašalinti vandens ir filtrato nuo konteinerio sklendžių. Sutepkite įvares ir kaiščius techninio vazelino tepalu ir patikrinkite konteinerių, skirtų rinkti stiklą, gumos kokybę.

6.3.3. Betoninio konteinerio priežiūra

Konteinerio dugne susikaupusį vandenį būtina išpumpuoti naudojant siurblį, sumontuotą konteinerio dugne.

Norėdami atlikti šį veiksma, išimkite metalinį konteinerį ir nuimkite sklendžių apsaugos

sistemą. Užtikrinkite, kad į teritoriją nepatektų pašaliniai asmenys.

Išpumpavę susikaupusį vandenį, dezinfekuokite konteinerį mikroorganizmus suskaidančia plovimo priemone.

6.3.4. Kablių priežiūra

Kaskart išpylus atliekas iš konteinerio, būtina

sutepti kablius silikono tepalu ir apipurkšti cinko purškalu.

6.4. Sandėliavimas

Nenaudojamus požeminius konteinerius reikia laikyti po stogu, ant lygaus kieto ir horizontalaus pagrindo. Konteineriai sandėliuojami horizontalioje padėtyje.

Prieš perduodant konteinerius eksploatuoti po ilgesnio sandėliavimo, būtina atlikti veiksmus, išvardytus skirsnyje „Tepimo darbai“.

ATSARGINIŲ DALIŲ SĄRAŠAS

Atsarginių dalių katalogas yra atskiras dokumentas, kurį galima gauti iš gamintojo.

Atsarginių dalių sąraše išvardytos atsarginės dalys ir komponentai, kuriuos galimai prireiks pakeisti. Šias dalis galima įsigyti iš gamintojo. Komponentus gali pakeisti įgaliotas servisas. Kilus bet kokioms abejonėms dėl atsarginių dalių keitimo, prašome susisiekti su gamintoju.



Praktinė betoninio šulinio montavimo Instrukcija





1. Įvadinis žodis

Ši montavimo instrukcija yra skirta tik 5 m³ „Kleihues“ betoninių šulinių montavimui.

Labai svarbu darbus vykdyti tiksliai ir teisingai laikantis instrukcijos, nes tik taip bus užtikrintas sumontuotos sistemos veikimas, kokybė, sauga ir ilgaamžiškumas. Toliau pateikiamos techninės specifikacijos, instrukcijos ir atkreipiamas dėmesys į tam tikrus aspektus.

Dėmesio: šioje montavimo instrukcijoje pateikiama tik praktinė informacija, reikalinga norint teisingai sumontuoti šulinį. Užsakymo vykdytojas, montuojantis šulinius, prisiima visą atsakomybę už tinkamos ir saugios darbo aplinkos, atitinkančios visuotinai galiojančias darbuotojų išsilavinimo lygio taisykles, nutarimo „Dėl darbo saugos“ ir Mašinų direktyvos reikalavimus, sukūrimą.

Užsakymo vykdytojas turi turėti patirties montuojant panašius požeminius betoninius šulinius ir surinkimo sistemas.

Instrukciją reikia perskaityti ir išsiaiškinti galimai neaiškias jos vietas prieš pradėdant betoninio šulinio montavimo darbus.

Jeigu užsakymo vykdytojas nesilaiko pagrindinių darbo principų, išdėstytų šioje instrukcijoje, jis turi atlyginti dėl to padarytą (vandens) žalą arba prisiimti atsakomybę už tai, kad šulinys nebeatitinka konkurso reikalavimų.

2. Įžanga

„Kleihues“ betoninis šulinys yra pirma žemėje montuojama požeminės atliekų surinkimo sistemos dalis. Betoninis šulinys yra visos sistemos pagrindas, jis saugo konteinerį ir atliekas nuo vandens, nešvarumų ir apkrovos, kurią sukelia šalia važinėjančios transporto priemonės.

Kiekvienas „Kleihues“ šulinys turi dvi angas (esančias viena priešais kitą), kurios yra skirtos betoniniam šuliniui pakelti. Šulinys turi būti keliamas naudojant tam tinkamą sertifikuotą keliamąją skersinę siją. Šulinys taip pat gali būti keliamas naudojant 4 keliamąsias kilpas, tvirtinamas šulinio išorėje, maždaug 30 cm atstumu nuo krašto. Betoninio šulinio dugne įlieti keturi elementai su sriegiu, skirti reguliavimo kojoms tvirtinti. Betoninio šulinio viršutiniame krašte įlieti elementai su sriegiu, skirti apsaugos įtaisui montuoti (12 vienetų). Visi elementai su sriegiu dar gamykloje uždengiami dangteliais, kad montuojant betoninį šulinį į juos nepatektų purvo.

Techninė informacija

5 m ³ betoninio šulinio išoriniai matmenys:	1665 x 1665 x 2780 mm (ilgis x plotis x aukštis)
5 m ³ betoninio šulinio vidiniai matmenys:	1485 x 1485 x 2680 mm (ilgis x plotis x aukštis)
Kėlimo taškų skersmuo:	ø 110 x 70 mm
Srieginiai elementai (šulinio kraštas):	12 x M12 x 40 mm
Srieginiai elementai (šulinio dugnas):	4 x M20 x 100 mm
5 m ³ betoninio šulinio svoris:	apie 5200 kg
Atsparumo klasė:	C40/50
Aplinkosaugos klasė:	XC4 (aukščiausia klasė)
Eismo klasė:	45

„Kleihues“ 5 m³ šuliniui reikalingos duobės gylis: 278 cm + 16 cm ± 1 cm = 294 cm.

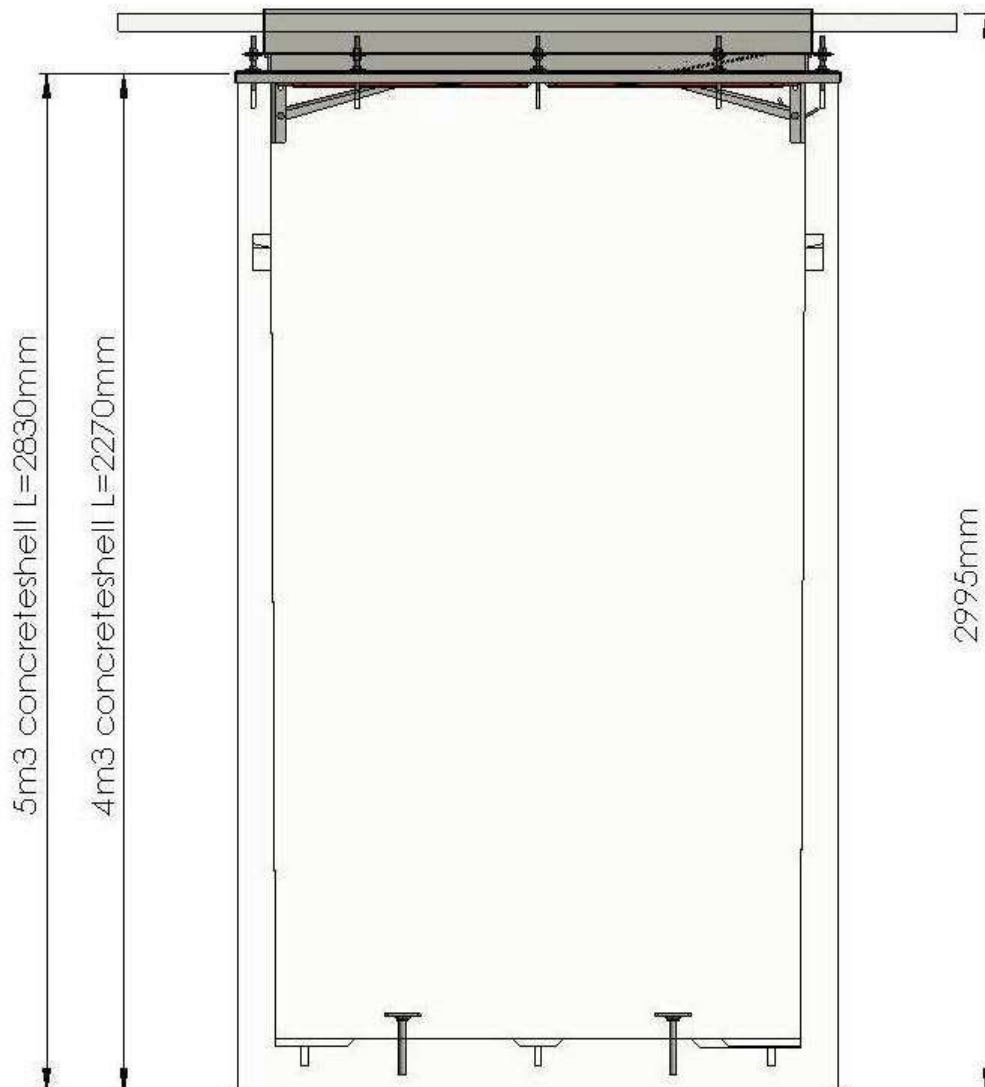

3. Pasiruošimas

1. Pasirūpinkite, kad darbo aplinka būtų tinkama ir saugi.
2. Pasirūpinkite, kad būtų pranešta apie žemės kasimo darbus šulinio vietoje („KLIC“ pranešimas).
3. Patikrinkite gruntinio vandens lygį ir, jeigu reikia, nusausinkite.
4. Jeigu gruntinio vandens lygis yra 0,20 m atstumu iki žemės lygio arba arčiau, tikėtina, kad betoninis šulinys bus išstumtas. Pasirūpinkite tinkamu sandarinimu, kad būtų užtikrintas papildomas sukibimas su žeme.
5. Turėkite užtekinai švaraus smėlio, pilamo į iškastą duobę.
6. Betoninis šulinys keliamas tam skirta sertifikuota keliamąja skersine sija, kabinama už dviejų kėlimo taškų. Užsakymo vykdytojas turi pats pasirūpinti skersine sija.
7. Betoninis šulinys turi būti keliamas tik vertikaliai.
8. Atsižvelgdami į šalia esantį grindinį apskaičiuokite teisingą duobės gylį (aukščiausias taškas negali siekti 1 m).
9. Šulinys statomas tiesiai, leidžiamas ne didesnis kaip 1,5 proc. nuokrypis (matuojant tarp aukščiausio ir žemiausio šulinio taško).
10. Šulinio duobės gylis matuojamas nuo grindinio dangos, kuri ribojasi su duobe, aukščiausio taško. Taip pat reikia nepamiršti, kad grindinio nuolydis aplink betoninį šulinį turi būti mažiausiai 2 proc. (ne mažesniu kaip vieno metro atstumu nuo tos vietos, kur šulinys liečiasi su grindiniu), kad nubėgtų vanduo.
11. Lietaus vanduo turi laisvai nutekėti net ir tada, kai lyja labai smarkiai, kad aplink šulinį nesikaupytų vanduo, kuris gali patekti į šulinio vidų.
12. Dėmesio: apsauga nuo įkritimo ir reguliuojamas kraštas yra skirti tik tam, kad betoninį šulinį būtų galima paaukštinti, jeigu ateityje pakiltų šalia esantis grindinys. Taigi, reguliavimo galimybė neturi būti naudojama vien todėl, kad betoninio šulinio duobės gylis nebuvo apskaičiuotas tiksliai. Tai reiškia, kad šulinio duobės gylis skaičiuojamas reguliuojamą šulinio kraštą nuleidus į žemiausią padėtį.
13. Taikant išimtį (pavyzdžiui, kai montuojami keli šuliniai vienas šalia kito), reguliuojamas kraštas gali būti pakeliamas ne daugiau kaip iki 30 mm. Jeigu užsakymo vykdytojas, montuodamas šulinį, reguliuojamą kraštą pakelia aukščiau, jis turi prisiimti atsakomybę už galimas pasekmes.

14. Jeigu vienas šalia kito montuojami keli šuliniai, tarp jų turi būti išlaikomas ne mažesnis kaip 300 mm atstumas, išnaudojamas sandarinimui (kad grindinys neįgriūtų).

4. Montavimo instrukcija

1. Išskaskite reikiamo gylio duobę. Tam naudokite kasimo formą.



2. Iš švaraus smėlio supilkite pagrindą, ant kurio bus statomas šulinys. Jeigu reikia, naudokite vibracinę plokštę.



3. Prie krano prikabinta keliamąją skersinę siją pakelkite šulinį ir įstatykite jį į duobę.



4. Naudodami gulsčiuką sureguliuokite betoninį šulinį, kad jis stovėtų horizontaliai (leidžiamas tam tikras nuokrypis).



5. Aplink įstatytą šulinį pripilkite švaraus smėlio. Smėlio sluoksnio viršus turi būti 50 cm žemiau šulinio krašto.



Montavimo instrukcija

6. Smėlis aplink pastatytą betoninį šulinį turi būti pakankamai gerai suspaustas (iki 50 cm storio sluoksniais).



7. Baigę darbą patikrinkite, ar šulinio padėtis vis dar atitinka gylį ir horizontalumą reikalavimus (leidžiamas tam tikras nuokrypis).

8. Nenuimkite srieginių elementų dangtelių tol, kol nebus sumontuota apsauga nuo įkritimo.



9. Perduodant atliktus darbus, betoninis šulinys turi būti švarus ir sausas.

10. Jeigu sumontavus betoninį šulinį iš karto pradedami jo apdailos darbai, turi būti imtasi reikalingų apsaugos priemonių, kad niekas neįkristų į šulinį.

Montavimo instrukcija