

BENDRA LIETUVOS IR AUSTRIJOS ĮMONĖ

UAB ARCHIHALĖ

Į.K.210639920 PVM.K. LT106399219

TEL. 212 48 49 / FAX. 212 75 08

Šv.Ignoto g. 5, LT- 01144, VILNIUS

Statytojas:

A.V.

Objektas:

Daugiabučio gyvenamojo namo Kaštonų g. 3, negyvenamųjų patalpų Nr. 12, Vilniuje, paskirties keitimas į gyvenamosios (butų).

Kultūros vertybės teritorija:

Vilniaus istorinė miesto dalis vadinama Naujamiščiu (unikalus kodas 33653)
Nuomojamo namo ir dailininko Antano Gudaičio kūrybinės dirbtuvės kompleksas (uniklaus kodas 42415)
Nuomojamas namas (unikalus kodas 5)

Adresas:

Kaštonų g. 3-12, Vilnius

Esama naudojimo paskirtis:

Gyvenamoji (trijų ir daugiau butų – daugiabučiai pastatai)
Negyvenamoji patalpa- Kūrybinės dirbtuvės

Būsima naudojimo paskirtis:

Gyvenamoji (trijų ir daugiau butų – daugiabučiai pastatai)
Gyvenamoji patalpa - butas

Projekto stadija:

Paskirties keitimas.

Data:

2018-10

Kategorija

Ypatingas - nekilnojamoji kultūros vertybė (un. kodas 5)

Nr. 18-10/AV

Projekto etapas:

PP



DIREKTORIUS

A.ŠEIBOKAS

PROJEKTO VADOVĖ

V.CROMLEY
Atest. Nr. A 1495

PROJEKTO DALIES VADOVĖ

V. CROMLEY
KPD. Nr. 0151

Vilnius 2018-10



Situacijos schema. www.Regialt

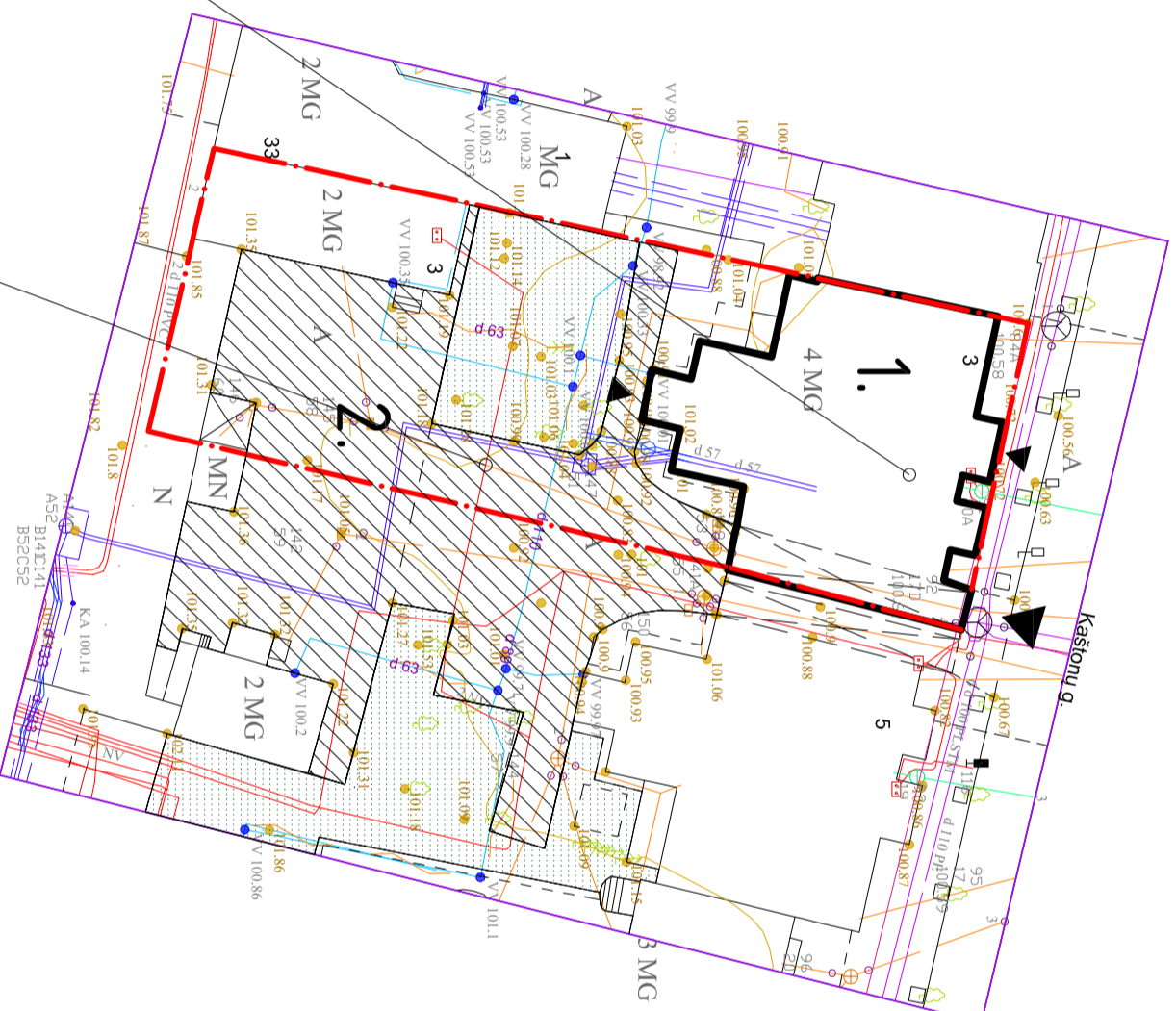

KAŠTONŲ G. 3 TECHNOEKONOMINIAI RODIKLIAI:

SKLYPO PLOTAS	Kad.nr.0101/0040-240
UZSTATYMO TANKIS	1201m ²
SKLYPO UZSTATYMO INTENSY.	esamas, nekeičiamas
PASTATO PASKIRTIS	esamas, nekeičiamas
NEGYVENAMŲ PATALPŲ	daugiabutis namas
GYVENAMŲ PATALPŲ	4
AUKŠTŲ SKAICIUS	9
	4+M (esamas)

- EKSPLIKACIJA:**
1. ESAMAS GYVENAMASIS NAMAS
 2. ESAMA AUTOMOBILIŲ STOVĖJIMO AIKŠTELĖ

- SUTARTINIAI ŽYMĖJIMAI:**
- SKLYPO RIBA
 - NAGRINĖJAMO PASTATO KONTŪRAS

- Esami medžiai
- Esama asfalto danga
- Esama žalta veja
- Įvažiavimo į sklypą/įėjimo į pastatą vietos

Namo mansardiniame aukšte keičiama patalpos paskirtis į gyvenamosios. Neatliekami remonto darbai

Parkavimas vidiniame kieme. Šiuo metu Statytojas kieme parkuoja automobilių, kiemas rakinamas. Po paskirties keitimo parkavimas užtikrinamas tame pačiame kieme.

Pastaba: matmenys ir detalizacija derinti su projekto autoriumi

Atestato Nr.:		OBJEKTAI:	
A 1495		DAUGIABUČIO GYVENAMOJO NAMO KAŠTONŲ G. 3. NEGYVENAMŲ PATALPŲ NR. 12, VILNIUJE PASKIRTIES KEITIMAS Į GYVENAMOSIOS (BUTŲ)	
PV		Brėžinys:	
0151	PDV	SKLYPO PLANAS M 1:500	
V. Cromley		Laidas	
Užsakovas:		Lapas	
AV		Lapų	
Etapas		1	
PP			

BENDRAS AIŠKINAMASIS RAŠTAS

1. Projekto rengimo teisiniai pagrindai:

Rengiant projektą vadovautasi:

Lietuvos Respublikos civiliniu kodeksu (Žin., 2000, Nr. 74-2262);
Lietuvos Respublikos statybos įstatymu (Žin., 1996, Nr. 32-788; 2001, Nr. 101-3597);
Lietuvos Respublikos nekilnojamojo kultūros vertybių apsaugos įstatymu (Žin., 1995, Nr. 3-37).

Normatyviniai ir kiti dokumentai:

1. STR 1.01.08:2002 „Statinio statybos rūšys“;
2. STR 1.01.03:2017 „Statinių klasifikavimas“;
3. STR 1.04.04:2017 „Statinio projektavimas. Projekto ekspertizė“;
4. STR 1.05.01:2017 „Statybą leidžiantys dokumentai. Statybos užbaigimas. Statybos sustabdymas. Savavališkos statybos padarinių šalinimas. Statybos pagal neteisėtai išduotą statybą leidžiantį dokumentą padarinių šalinimas.“;
5. STR 2.01.01(1):2005 „Esminis statinio reikalavimas „Mechaninis atsparumas ir pastovumas““;
6. STR 2.01.01(2):1999 „Esminis statinio reikalavimas. Gaisrinė sauga“;
7. STR 2.01.01(3):1999 „Esminis statinio reikalavimas. Higiena, sveikata, aplinkos apsauga“;
8. STR 2.01.01(4):2008 „Esminis statinio reikalavimas. Naudojimo sauga“;
9. STR 2.01.01(5):2008 „Esminis statinio reikalavimas. Apsauga nuo triukšmo“;
10. STR 2.01.01(6):2008 „Energijos taupymas ir šilumos išsaugojimas“;
11. STR 2.01.07:2003 „Pastatų vidaus ir išorės aplinkos apsauga nuo triukšmo“;
12. STR 2.05.13:2004 „Statinių konstrukcijos. Grindys“;
13. STR 2.05.20:2006 „Langai ir išorės įėjimo durys“.
14. HN 42:2009 „Gyvenamųjų ir viešojo naudojimo pastatų mikroklimatas“;
15. HN 33:2011 „Triukšmo ribiniai dydžiai gyvenamuosiuose ir visuomeninės paskirties pastatuose bei jų aplinkoje.“;
16. PTR 3.08.01:2013 „Tvarkybos darbų rūšys“
17. PTR 3.06.01:2014 „Kultūros paveldo tvarkybos darbų projektų rengimo taisyklės“
18. „Dėl nekilnojamojo turto objektų kadastrinių matavimų ir kadastro duomenų surinkimo bei tikslinimo taisyklių“. Lietuvos žemės ūkio ministro įsakymas Nr. 522 patvirtintas 2002-12-30

2. Bendri duomenys

Patalpos paskirties keitimas atliekamas negyvenamąją patalpą - kūrybines dirbtuves adresu Kaštonų g. 3-12, keičiant į gyvenamosios paskirties patalpas - butą. Numatomas tik paskirties keitimas, remonto darbai neatliekami. Šiuo metu patalpos yra eksploatuojamos.

Pastato, kuriame yra patalpos paskirtis – gyvenamosios paskirties (trijų ir daugiau butų (daugiabučiai) pastatai (namai), todėl paskirties keitimas į gyvenamąją įtakos pagrindinei pastato paskirčiai neturės.

Pastatas 4 aukštų su mansarda. Patalpos yra mansardiniame aukšte. Į patalpas patenkama per bendro naudojimo laiptinę.

Daugiabutis gyvenamasis namas pastatytas 1913 m.; architektas Boleslovas Stankevičius; modernas. Pastatas priklauso kompleksui *Nuomojamo namo ir dailininko Antano Gudaičio kūrybinės dirbtuvės kompleksas* (unikalus kodas 42415), *Nuomojamas namas* (unikalus kodas 5). Pastatas yra Vilniaus miesto istorinėje dalyje vadinamoje Naujamiesčiu (unikalus kodas 33653).

Eta			Lapa	Lapų
PP	Užsakovas: A.V	Daugiabučio gyvenamojo namo Kašto nų. 3, negyvenamosios patalpos Nr. 12 Vilniuje, paskirties keitimas į gyvenamosios (butų).	1	5

Patalpos paskirties keitimo projektas rengiamas remiantis statytojo projektavimo užduotimi (technine užduotimi) pasirašyta 2018-10-25.

Daugiabutis gyvenamasis namas, kuriame yra patalpos – ypatingas statinys (kategorija suteikta dėl pastatui taikomos nekilnojamojų kultūros vertybių apsaugos), tačiau paskirties keitimo metu patalpų remonto darbai nenumatomi, todėl projekto sprendiniai įtakos vertingosioms pastato savybėms neturės.

Projekto stadija – paskirties keitimas kai neatliekami jokie remonto darbai.

Daugiabutis gyvenamasis namas yra Vilniaus miesto istorinėje dalyje vadinamoje Naujamiesčiu (unikalus kodas 33653) Nuomojamo namo ir dailininko Antano Gudaičio kūrybinės dirbtuvės kompleksas (unikalus kodas 42415), Nuomojamas namas (unikalus kodas 5), kultūros vertybių registre įregistruotas objekto reikšmingumo lygmuo - nacionalinis. Amžius 1913-1954 m.



Ištrauka iš www.Regia.lt

Eta	Užsakovas: A.V	Daugiabučio gyvenamojo namo Kašto nų. 3, negyvenamosios patalpos Nr. 12 Vilniuje, paskirties keitimas į gyvenamosios (butų).	Lapa	Lapų
PP			2	5

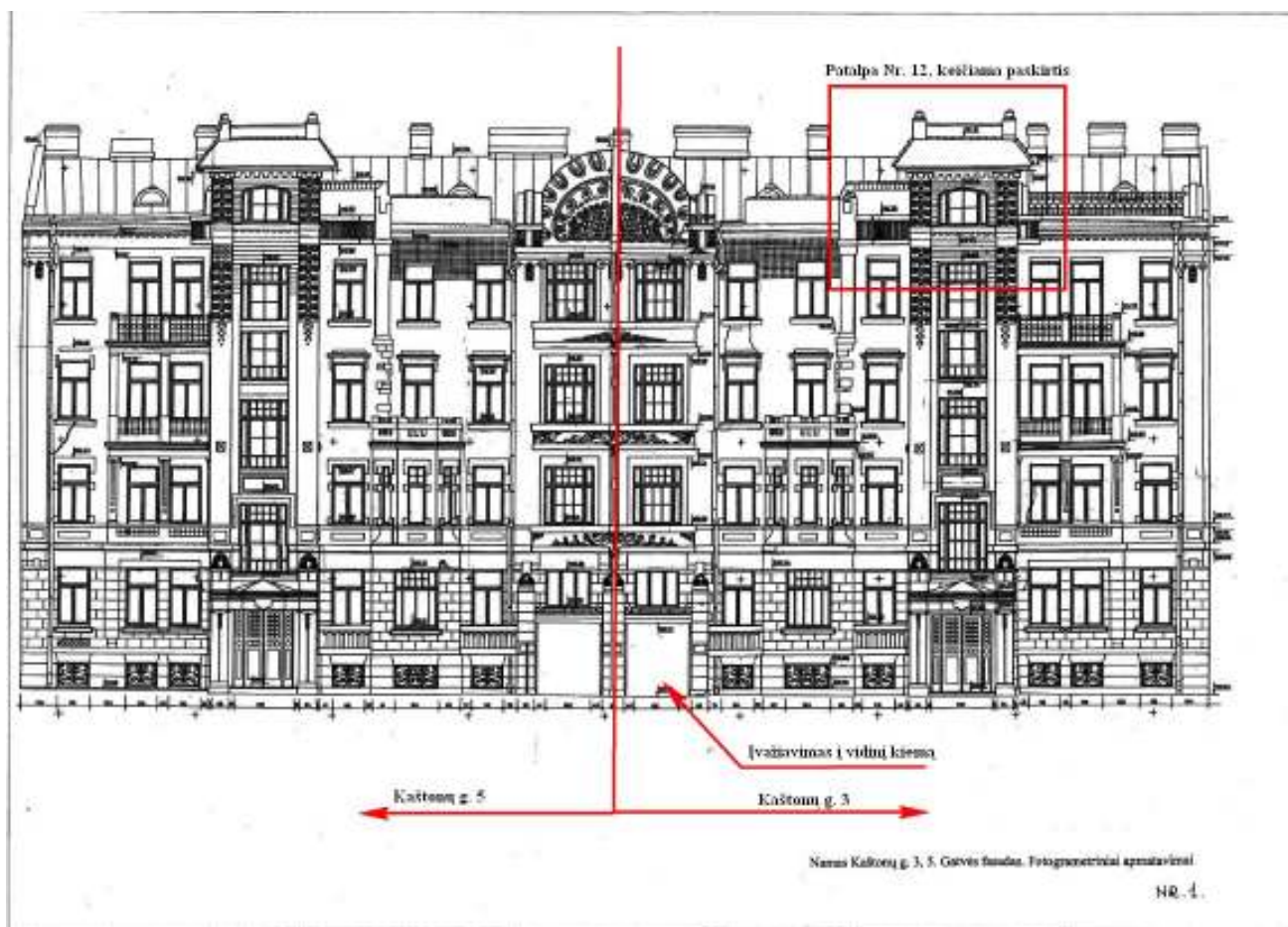

Fotogrametriniai apmatavimai. Šaltinis www.kvr.kpd.lt

3. Paveldosauginė dalis

Istoriniai faktai

Faktai apie svarbias visuomenės, kultūros ir valstybės istorijos asmenybes, įvykius - 1940-1989 m. namo Kaštonų g. 5 bute Nr. 4 gyveno bei kiemo pastate kūrybinę dirbtuvę turėjo įsirengęs tapytojas, Vilniaus dailės akademijos (sovietmečiu - Vilniaus dailės institutas ir LTSR dailės institutas) dėstytojas, profesorius Antanas Gudaitis (1904-1989).

Pastatui taikomi paveldosauginiai reikalavimai

Nustatytas šis pastato vertingųjų savybių pobūdis: Archeologinis (lemiantis reikšmingumą), Architektūrinis (lemiantis reikšmingumą retas), Memorialinis (lemiantis reikšmingumą svarbus);

Vertingosios savybės :

tūris - stačiakampio plano, 2 sekcijų, 4 aukštų su pusrūsiu ir pastoge, stogo forma - dvišlaitė ; kiti stogo elementai - pusapvaliai stoglangiai gatvės ŠR ir kiemo PV fasaduose keraminių plytų mūro dūmtraukiai;

aukštų išplanavimas - dviejų identiškų, turinčių po dvi laiptines - paradinę iš gatvės pusės ir pagalbinę iš kiemo pusės, sekcijų, tarpusavyje sujungtų intarpu su giliomis lodžijomis; viename sekcijos aukšte įrengta po du butus, į kuriuos patenkama iš abiejų laiptinių, sienų angos, nišos -

Eta	Užsakovas: A.V	Daugiabučio gyvenamojo namo Kašto nų. 3, negyvenamosios patalpos Nr. 12 Vilniuje, paskirties keitimas į gyvenamosios (butų).	Lapa	Lapų
PP			3	5

stačiakampės pleištinų sėramų langų ir durų angos; gatvės ŠR fasado rizalitų viršutinių aukštų segmentinių sėramų langų angos; kiemo PV fasado segmentinių sėramų langų ir durų angos; dvi stačiakampės įvažiavimo į kiemą angos centrinėje pastato dalyje;

fasadų architektūrinis sprendimas - fasadų architektūrinio sprendimo visuma; fasadų architektūros tūrinės detalės - paradinių laiptinių rizalitai gatvės ŠR fasade; laiptinių ir buitinių patalpų rizalitai kiemo PV fasade; erkeriai, pristatyti prie gatvės ŠR fasado dviejų apatinių aukštų: apatiniame aukšte stačiakampiai, viršutiniame - daugiakampiai, užbaigti balkonėliais; intarpo, apjungiančio abi pastato dalis, gatvės ŠR fasado lodžijos, aptakių formų balkonai su augalų-bangelių motyvo parapetų dekoru, centrinę jungiamąją dalį pabrėžiantis pusapskritis, reljefiškai dekoruotas frontonas; gatvės ŠR ir kiemo PV fasadų skirtingi - stačiakampiai, pusapvaliai, gatvės fasade paremti stačiakampio bei apskrito skerspjūvio kolonomis - balkonai; pagrindinių ŠR įėjimų portalai su modifikuoto orderio elementais - kaneliūrotomis puskolonėmis kraštuose, remiančiomis laužytos formos atiką-stogel; apdaila ir puošyba - gatvės ŠR fasado ornamentinis tinko dekoras, rustika; kiemo PV fasado langų angų tinko apvadai; gatvės ŠR fasade - memorialinė lenta profesoriui Antanui Gudaičiui su bareljefu ir įrašu „ŠIAME NAME / 1940 - 1989 / GYVENO / TAPYTOJAS / PROFESORIUS / ANTANAS / GUDAITIS" (atidengta 2004 m. liepos 29 d., minint A. Gudaičio 100-ąsias gimimo metines, Lietuvos dailininkų sąjungos rūpesčiu, skulpt. Leonas Žuklys);

konstrukcijos - pamatas su tinkuoto plytų mūro cokoliu, keraminių plytų mūro sienos, tarpaukštinės perdangos, stogo konstrukcija, funkcinė įranga - gelžbetoniniai laiptai: dveji paradiniai su mozaikinio betono danga iš gatvės pusės ir dveji pagalbiniai iš kiemo pusės, inžinerinė įranga - glazūruotų koklių krosnys su karūnomis butuose Nr. 1a, 1b, metalinės ventiliacijos grotelės bute Nr. 2, ketaus radiatoriai bute Nr. 2, buitinio lifto šachta bute Nr. 2, stalių ir kiti gaminiai - 2 pagrindinių ŠR įėjimų dvivėrės medinės įsprūdinės durys su šlifuto stiklo įstiklinimu viršutinėje dalyje, 2 pagalbinių PV įėjimų dvivėrės medinės įsprūdinės durys su viršutine nevarstoma įstiklinta dalimi, medinės įsprūdinės sieninių spintų, butų durys laiptinėse, žalvariniai durų apkaustai; medinės įsprūdinės durys pusrūsyje, medinių įstiklintų varčių sieninė spinta su apvadais bute Nr. 2, medinės įsprūdinės durys su žalvariniais apkaustais butuose Nr. 1a, 2, langų medinių konstrukcijų ir skaidymo tipas, išlikę pavieniai mediniai langai su apkaustais, metalinės ažūrinės krosnies grotelės bute Nr. 1a, metaliniai laiptų turėklai, metalinės ažūrinės balkonų ir stogo tvorelės, metalinės pusrūsių langų grotos, metaliniai ažūriniai įvažų vartai;

lubų, sienų, kolonų apdaila - gipsinės profiliuotos traukos butuose Nr. 1a, 2, gipso plafonas bute Nr. 2, grindų, pandusių, laiptų pakopų danga ar dangos medžiaga, jos tipas - medinių lentelių geometrinio ornamento parketas bute Nr. 2;

Faktai apie svarbias visuomenės, kultūros ir valstybės istorijos asmenybes - 1940-1989 m. name gyveno tapytojas, profesorius Antanas Gudaitis.

Pastatui nustatytos vertingosios savybės projekto sprendimais neįtakojamos. Neatliekami jokie remonto darbai.

4. Architektūrinis sprendimas

Papildomi reikalavimai keičiant statinių ar patalpų paskirtį pagal STR 01.05.01:2017, 8 priedo reikalavimus:

Eta		Daugiabučio gyvenamojo namo Kašto nų. 3, negyvenamosios patalpos Nr. 12 Vilniuje, paskirties keitimas į gyvenamosios (butų).	Lapa	Lapų
PP	Užsakovas: A.V		4	5

1. Ar privaloma keisti pastato pagrindinės tikslinės naudojimo paskirtį, t. y. ar nepasikeitė vyraujančios patalpų grupės pagrindinė tikslinė naudojimo paskirtis (gyvenamoji į negyvenamąją ar atvirkščiai)

Pastatas yra gyvenamosios paskirties - daugiabutis gyvenamasis namas, pastato paskirtis po negyvenamosios patalpos keitimo į gyvenamąją nepasikeis.

2. Ar privaloma keisti pastato paskirties grupę, t. y. ar nepasikeitė vyraujančios pastato patalpų grupės paskirties grupė (pvz., iš administracinės į paslaugų)

Pastatas yra gyvenamosios paskirties - daugiabutis gyvenamasis namas, pastato paskirtis (paskirties grupė) po negyvenamosios patalpos keitimo į gyvenamąją nepasikeis.

3. Ar naujai suformuotos patalpos gali būti naudojamos kaip atskiri nekilnojamieji daiktai, t. y. numatyti atskiri įėjimai į šias patalpas, atskirtos (esant reikalui, įrengtos naujos) inžinerinės sistemos ir kiti.

Projekto sprendiniais nenumatomi remonto darbai, patalpų išplanavimas lieka esamas. Patalpa turi atskirą pateikimą iš laiptinės. Pastate yra dvi laiptinės pagalbinė (iš vidinio kiemo) ir pagrindinė (iš Kaštonų g.), į patalpas patenkama per pagalbinę laiptinę iš vidinio kiemo.

Patalpos bendras plotas 40,50 m², po paskirties keitimo plotas nesikeičia. Bute yra miesto komunikacijos - centrinis šildymas, miesto vandentiekis ir nuotekos, elektra. Esamų resursų pakanka.

4. Žmonių su negalia poreikių įgyvendinimas

Pastatas yra nekilnojamoji kultūros vertybė, pagal pateiktą vertingųjų savybių pobūdį, pastate yra saugoma laiptų apdaila, danga ir turėklai. Galimybės įrengti liftą ar kitaip užtikrinti neįgaliųjų patekimą į patalpas esančias mansardiniame aukšte nėra.

Projekto vadovė (A 1495, KPD 0151)

V. Cromley

Eta	Užsakovas: A.V	Daugiabučio gyvenamojo namo Kašto nų. 3, negyvenamosios patalpos Nr. 12 Vilniuje, paskirties keitimas į gyvenamosios (butų).	Lapa	Lapų
PP			5	5

AUKŠTAS

MANSARDA

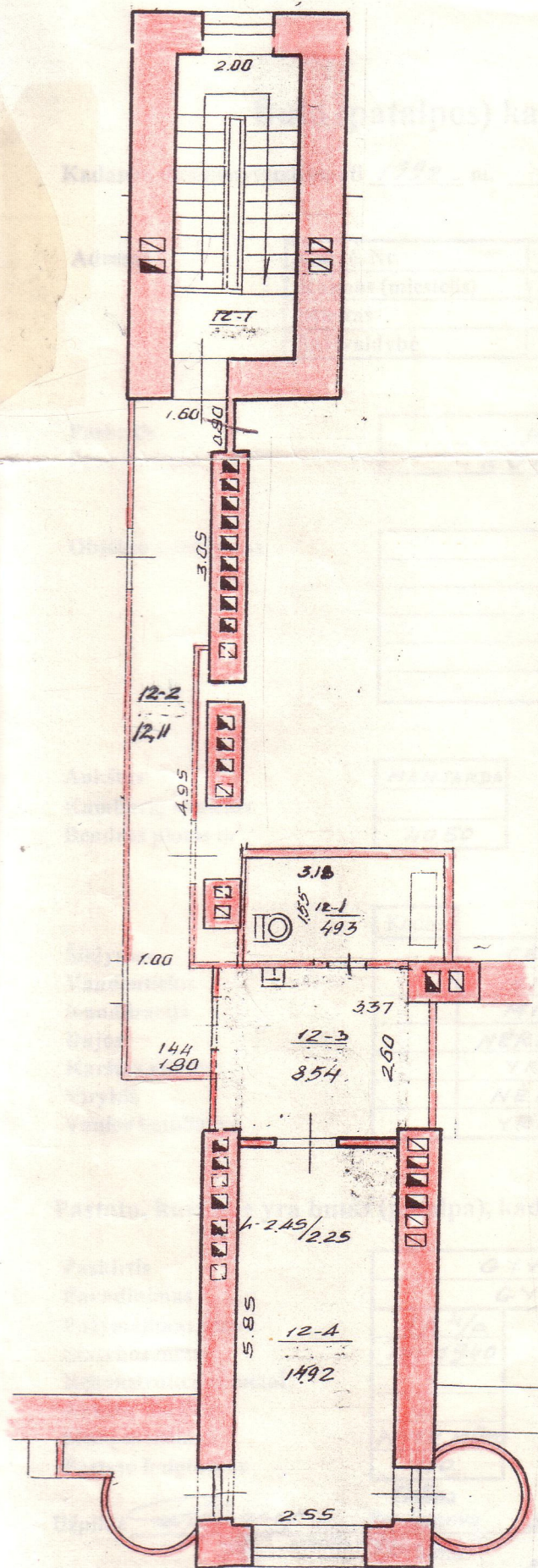

ŽEMĖS IR KITO NEKILNOJAMOJO TURTO
KADASTRO IR REGISTRO VALSTYBĖS TONĖ
VILNIAUS FILIALAS
Adresas: 2001 Vilnius, Bokšto g. 10

L. R. KŪM RTIB	VILNIAUS TARPMIESTINIS TECHNINIS INVENTORIZACIJOS BIŪRAS		
VILNIUS, KASTONŪ		№ V-3-12 Nr.	
MĖSTAS	KV.	SAL.	RANGĖ
Sudaryt:			<i>[Signature]</i>
Tikrinat:			<i>[Signature]</i>
VILNIUS	M 1:100		19 92 sausio 20 d.

V. 2 . Namas Vilniuje, Angariečio g. 3

Gyvenamasis namas Angariečio 3 stovi buvusių posesijų Nr. 747 ir 748 ribose (jų dalyje). XIX a. tos Lukiškių dalies sklypai buvo priskiriami Kazanės gatvei (dabar Lenino aikštė), tačiau XX a. pradžioje atsiradęs skersgatvis kar-
tais vadintas ir Kazanės skg., o nuo 1913 metų, gyventojams pagedaujant, pavadintas Kaštonų gatve.¹ Šis pavadinimas išli-
ko iki pokario metų.

1795 m. posesija Nr. 747 - grafo Tiškevičiaus dvarelis, o posesija Nr. 748 - mediniai Zaleskio rūmai². 1832-1842 m. abi posesijos priklausė Tiškevičiui³, vėliau buvo grafo Au-
gusto Potockio nuosavybė. Pastarasis 1857 m. 1 aukšto mūrinį namą ir 5000 kv. sieksnių sklypą pardavė Maurikijui Potoc-
kiui⁴. 1875 m., po grafo M. Potockio, šios posesijos (čia buvo 1 aukšto mūrinis namas) jau priklausė gubernijos sekre-
toriui Adolfui Volanskiui⁵. 1883-1886 m. posesijose Nr. 747-
748 buvo 1 aukšto mūrinis namas su 2 priestatais ir sandėlis, priklausė M. Volanskai. Pastarajai priklausė ir atskiras
sklypas Nr. 748 A.⁶ Tai rodo, kad šias posesijas buvo pradė-
ta skaidyti dalimis.

1900 m. posesijų Nr. 747/748 dalį iš K. Baltermanco nu-
pirko Ksaveras Zubovičius, kuris pusę pirktąjo sklypo vėliau
pardavė Boleslovui Stankevičiui.⁷

1912 m. birželio mėn. Vilniaus m. valdyba išdavė du leidimus statyti namams Kaznės skg. Nr. 747/748 - civil. inž. Boleslavui Stankevičiui ir miesto valdybos nariui Kaizerui Zubovičiui. Abiejų namų projektus paruošė ir vėliau atliko statybos priežiūrą vieno iš namų savininkas inž. B. Stankevičius. Abu namai buvo suprojektuoti vienodi: B. Stankevičius savo namo projekto apversto karkas šviesoraščio kopiją pateikė kaip K. Zubovičiaus namo projektą (Pav. 1-2). Toliau būdu K. Zubovičiaus namo planas (į vakarus nuo Stankevičiaus namo) yra B. Stankevičiaus namo plano veidrodinis atspindys. Abiejuose namuose identišškai, veidrodinio atspindžio tvarka, suprojektuota:

- a) pusrūsiose - po 2 butus; sandėlį ir sargo butą
- b) I aukštuose - po vieną 7 kambarių butą;
- c) II aukštuose - po 2 butus (4 ir 5 kambarių);
- d) III aukštuose - po 2 butus (4 ir 5 kambarių);⁸

Statant namus, sklypus ir namus skirianti siena buvo pastatyta viena, tačiau įvažiavimui į kiemą buvo įrengti dveji vartai, vieni šalia kitų. Kadangi namus statė ir projektavo vieno iš namų savininkas B. Stankevičius, matyt, statybos eigoje buvo keičiamos kai kurios fasado detalės.

1925 m. B. Stankevičiaus namas (rytinis) buvo pažymėtas Kaštonų g. 7 numeriu. K. Zubovičiaus - Nr. 5. K. Zubovičiaus sklypas (ir namas) prie gatvės buvo 21,68 m. pločio. B. Stankevičiaus - 21,64 m.⁹

Dabar abu pastatai laikomi vienu gyvenamuoju namu ir žymimi Angariečio g. 3 numeriu.

Šaltiniai:

1. CVIA, f.938, apr.4, b.6139.
2. CVIA, f.458, apr.1, b.347, l.27v)
3. CVIA, f.526, apr.1, b.228, l.144; f.937, apr.1, b.3405, l.49.
4. CVIA, f.937, apr.1, b.8054; f.937, apr.1, b.8332; f.389, apr.4, b.77, l.21; f.421, apr.1, b.1281, l.38; f.389, apr.3, b.192, l.168-169.
5. CVIA, f.937, apr.1, b.9340, l.129-130.
6. CVIA, f.938, apr.8, b.36, l.5-6.
7. CVA, f.130, apr.1, b.11762, 13628; f.64, apr.9, b.597.
8. CVIA, f.938, apr.4, b.5732, 5736 (Pataikiamas tik projektų fragmentai /Pav.1-2/, nes iš šviesorašėio sunku nukopijuoti).
9. CVA, f.64, apr.9, b.597, 598.

A. Balciūnas, PKT

ПЛАНЪ МЪСНОСТИ № 2-2
№ 8

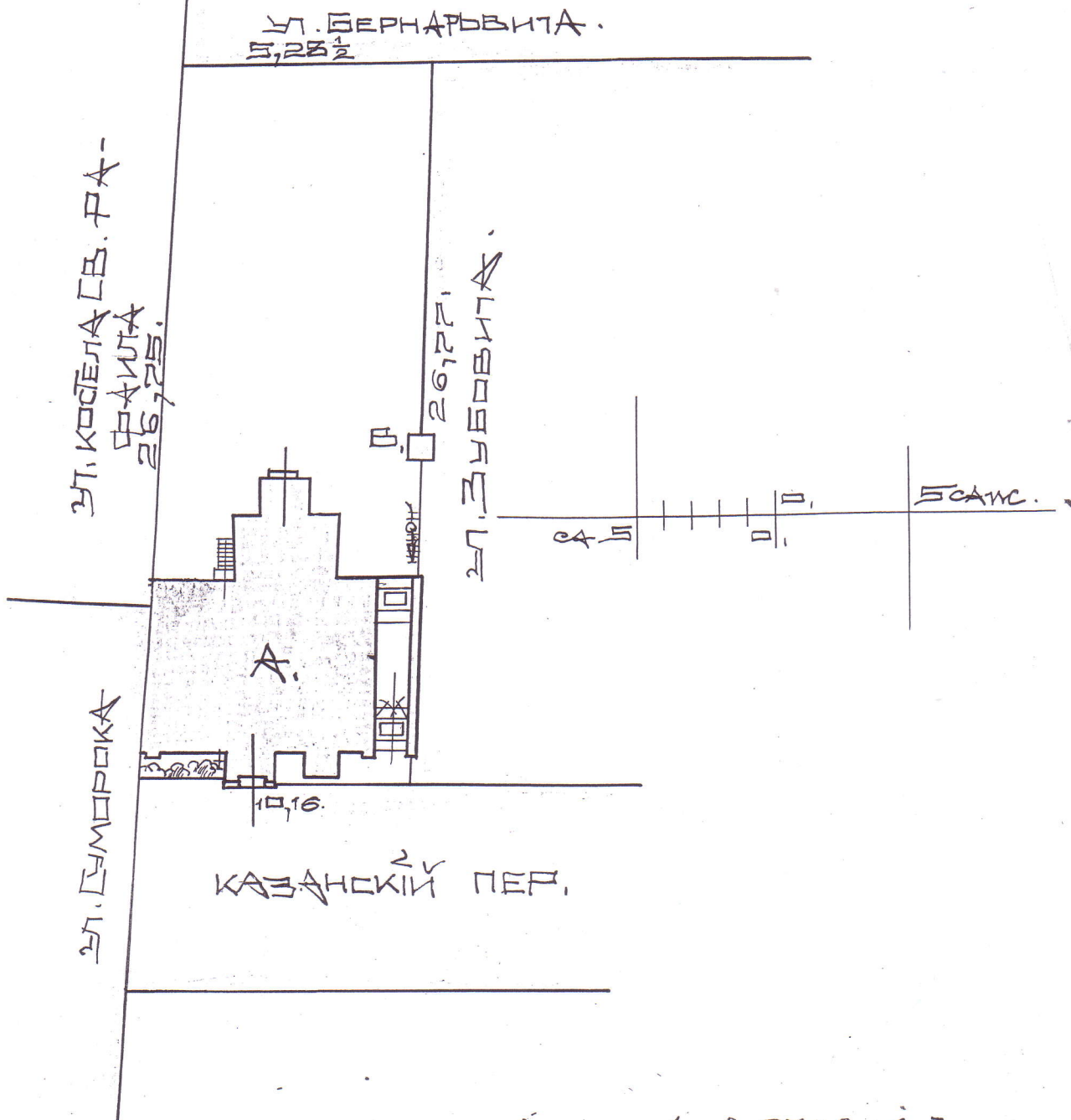

С. VII, ф. 938, а. 4, в. 5732, с. 3.

ПЕРВЫЙ ЭТ.

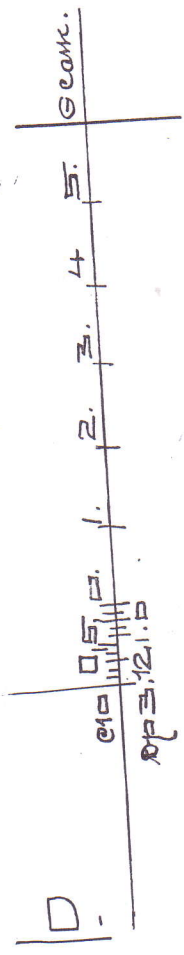
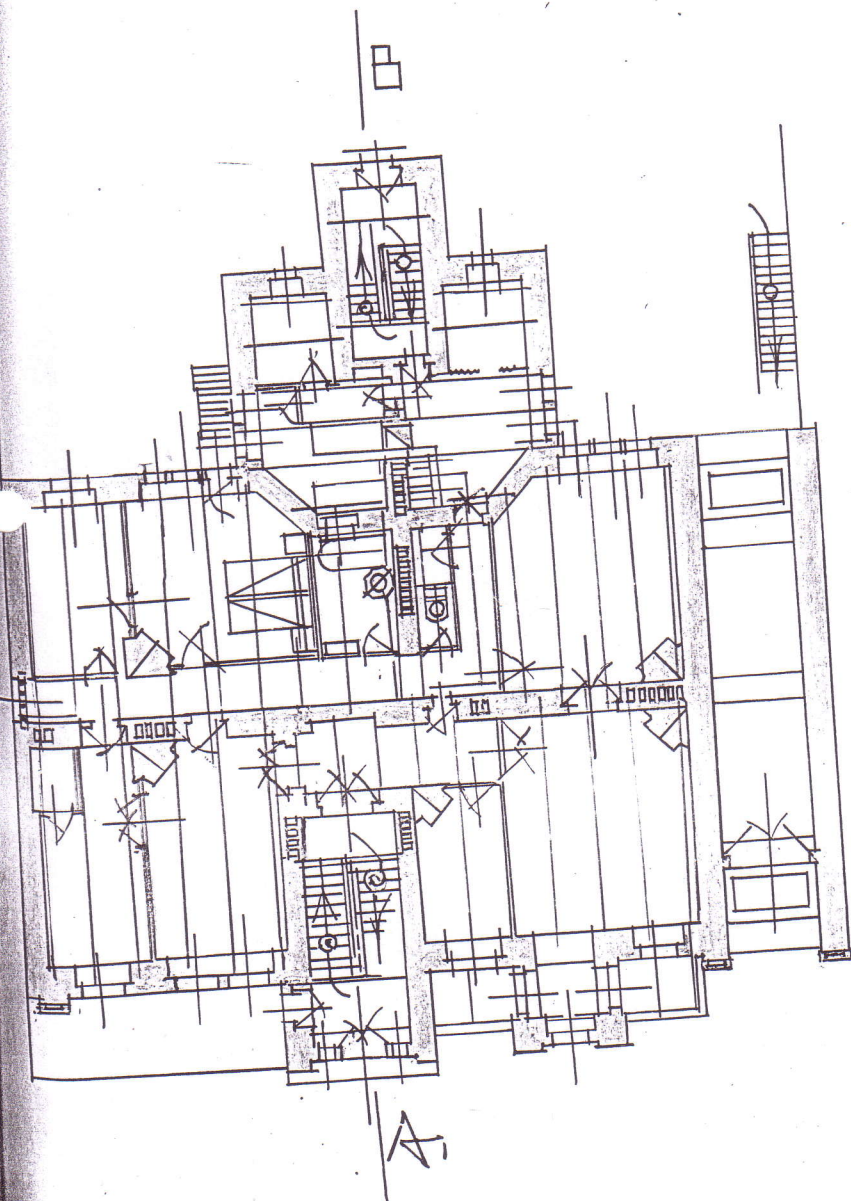

© 10 1. 0. 2. 3 Cafe.

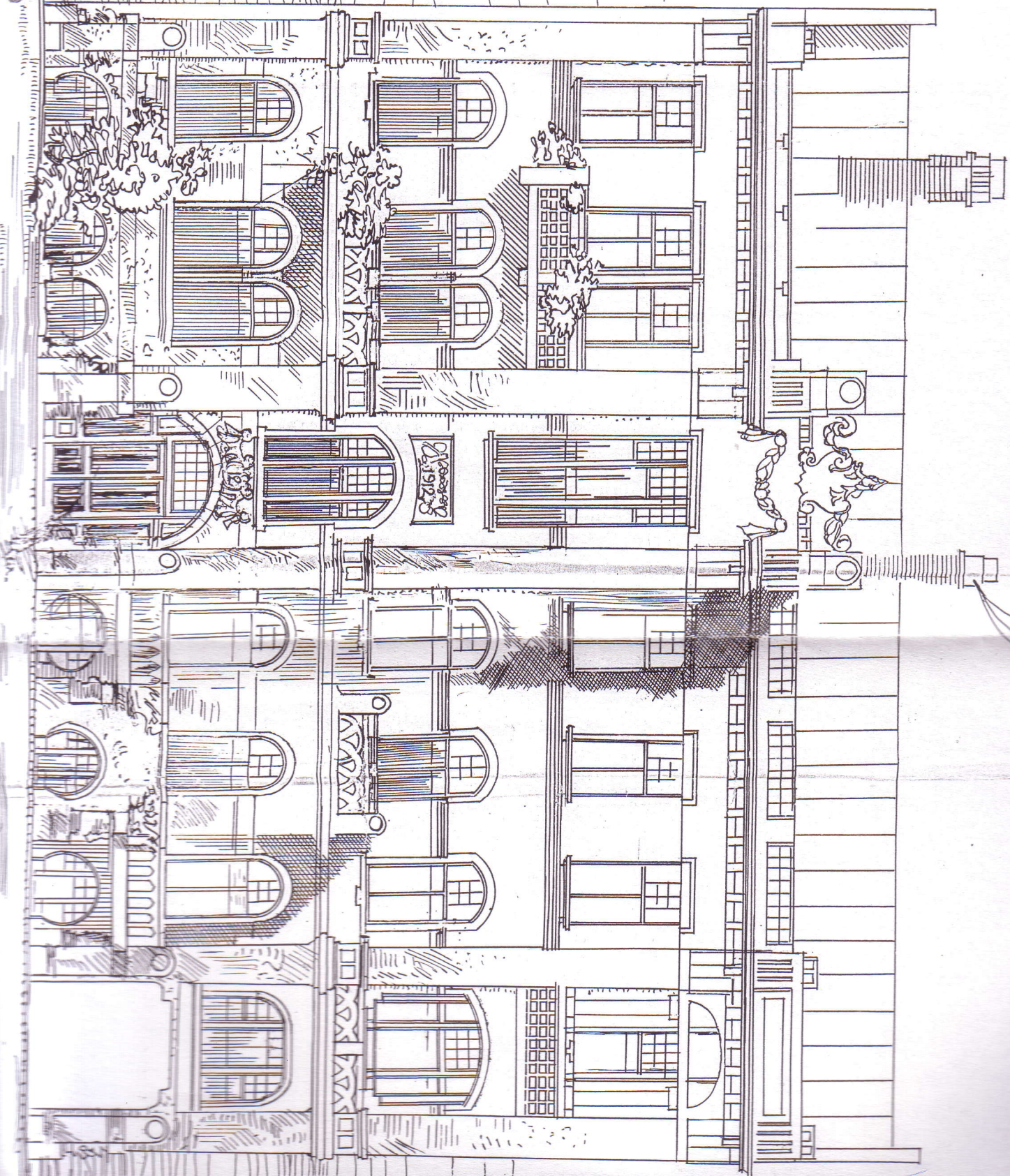

Architectural Association of America

1910

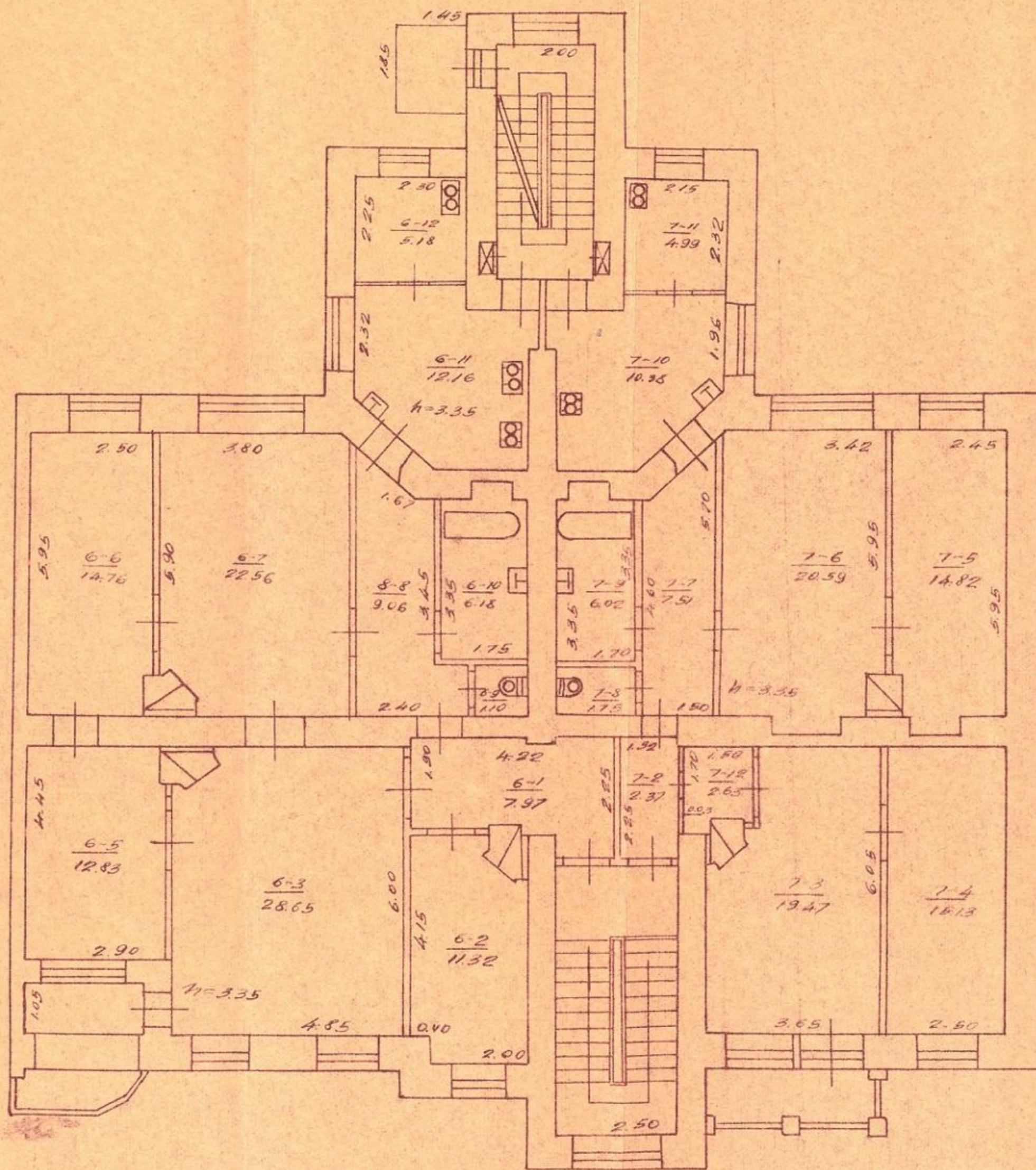

4-aukštis 1A4p
 Vilnius Angariečių 3
 100
 S. J. Strelionas 29 III 73

Nuomojamo namo sekcijos Kaštonų g. 3 ketvirto aukšto inventorinis planas, 1973 m. Iš Namovilniuje, Angariečio g. 3, 5 (AtV2) byla. Kultūros paveldo centro paveldosaugos biblioteka

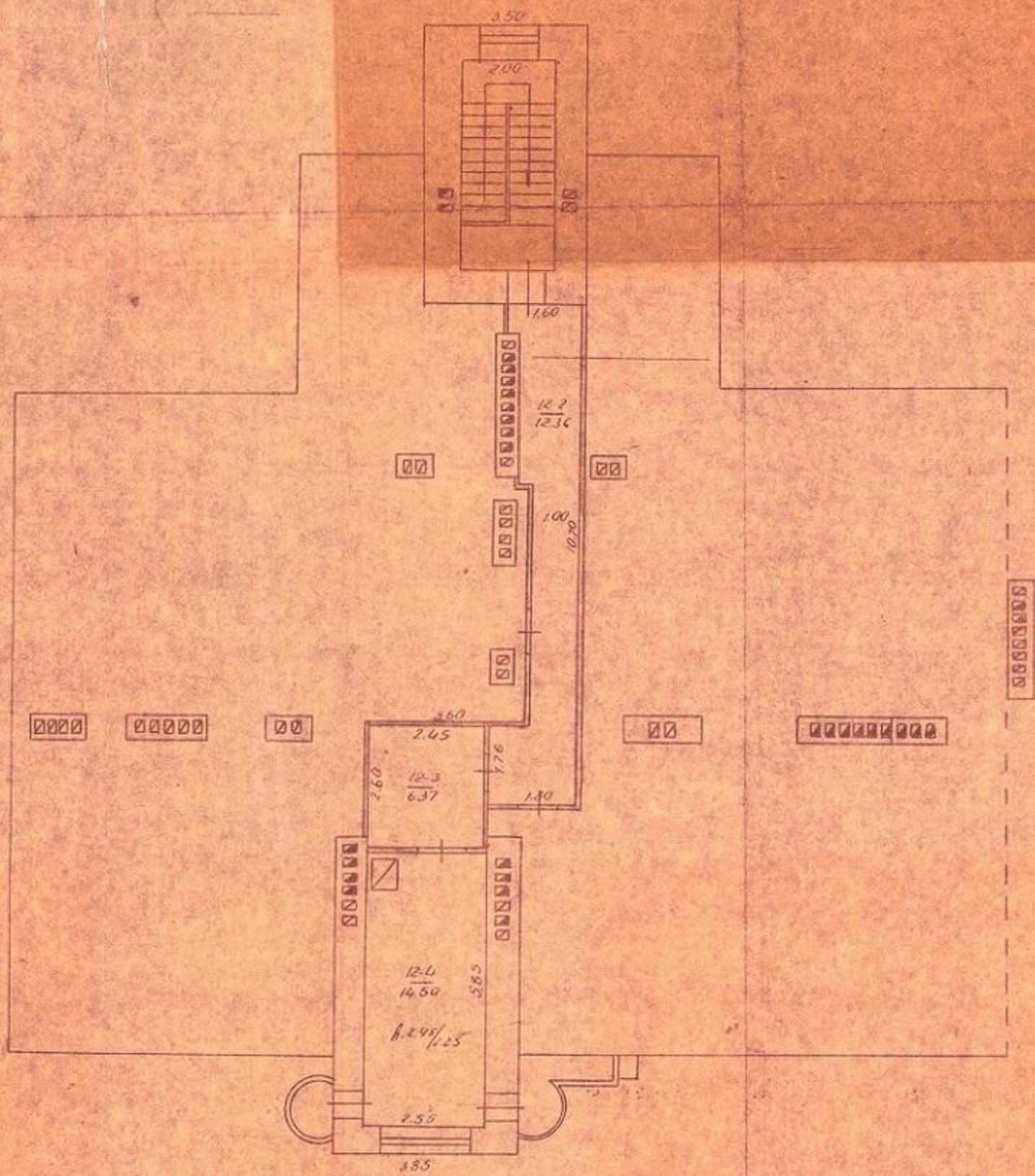

МЕЗОНИН
 domo 1A⁴_p
 Anapamuce 5 - Вуахине
 100
 26

Nuomojamo namo sekcijos Kaštonų g. 5 pastogės inventorinis planas, 1973 m. Iš *Namo Vilniuje, Angariečio g. 3, 5 (AtV2) byla*. Kultūros paveldo centro paveldosaugos biblioteka

BR Nr. 14



Nuomojamas namas. Kaštonų g. 3, 5. Fotogrametriniai gatvės fasado apmatavimai