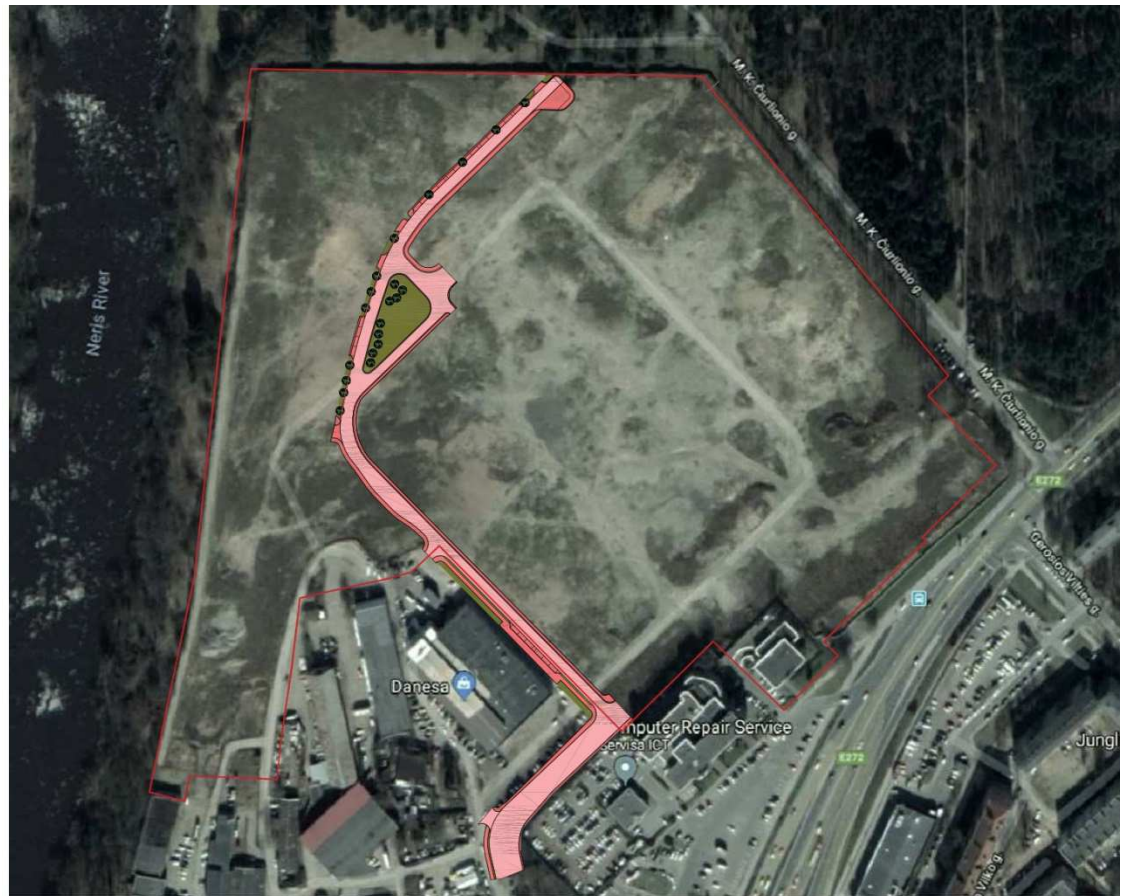

Projektavimo stadija **PROJEKTINIAI PASIŪLYMAI (PP)**

 Komplekso Nr. **AKR3-0907A-00**

 Statinys **SUSISIEKIMO KOMUNIKACIJŲ GELEŽINIO VILKO G. 2, VILNIUJE STATYBOS PROJEKTAS**

Neypatingas statinys. Nauja statyba.

 Statytojas **VINGIO TURTAS, UAB**

PP
PROJEKTINIAI PASIŪLYMAI
I

Įmonės pavadinimas	Pareigos	Vardas, pavardė, Atestato Nr.	Parašas
UAB "UNITECTUS"	Direktorius	TAURAS PAULASKAS	
	Projekto vadovas	DAINIUS ČEPUKAS Atest. Nr. A1187	

Vilnius, 2020 m.

Kompl.Nr.	SUSISIEKIMO KOMUNIKACIJŲ GELEŽINIO VILKO G. 2, VILNIUJE STATYBOS PROJEKTAS NEYPATINGAS STATINYS. NAUJA STATYBA.	Lapas	Lapų
AKR3-0907A-00	TURINYS	1	1

Dokumento pavadinimas	Lapų sk.	Lapas
Titulinis projektinių pasiūlymų bylos lapas	1	1
Turinys	1	2
Inžinerinių statinių projektų ir projektinių pasiūlymų vertinimo darbo grupės pasitarimo protokolas Nr. A16-384/21 (2.1.76E-INF), 2021-04-21	3	3
Įsakymas dėl Sklypų Geležinio Vilko g. 2 detaliojo plano tvirtinimo Nr. 1-389, 2008-02-13	11	6
Detaliojo plano pagrindinis brėžinys	1	17
Detaliojo plano transportinės dalies brėžinys	1	18
PP rengimo užduotis	1	19
Aiškinamasis raštas	4	20
Sklypo planas	1	25
Situacijos schema	1	26

Proj.dalis	Stadija	Pareigos	At.Nr.	V., pavardė	parašas	data
BD	PP	PV	A 1187	D.ČEPUONA		2020-08-01



**VILNIAUS MIESTO SAVIVALDYBĖS ADMINISTRACIJOS
INFRASTRUKTŪROS SKYRIUS**

UAB „UNITECTUS”
dainius@unitectus.lt

2021-04- Nr. A51- /21(2.9.4.5E-INF)
į 2021-04-13 Nr. Prašymą (reg. Nr. A97-
15080/21(3.3.2.13K-AD24)

DĖL PROTOKOLO IŠRAŠO

Siunčiame Vilniaus miesto savivaldybės administracijos Infrastruktūros darbų priežiūros ir inžinerinių statinių projektų ir projektinių pasiūlymų vertinimo darbo grupės pasitarimo 2021-04-21 protokolo Nr. A16-384/21(2.1.76-INF) išrašą.

PRIDEDAMA. Protokolo išrašas, 1 lapas.

Vedėjas

Virginijus Pauža

Sonata Čapienė, tel. (8 5) 211 2136, el. p. sonata.capiene@vilnius.lt



Biudžetinė įstaiga
Kodas 188710061
Duomenys kaupiami ir saugomi
Juridinių asmenų registre

Konstitucijos pr. 3
LT-09601 Vilnius
Tel. (8 5) 211 2156

El. p. savivaldybe@vilnius.lt
www.vilnius.lt





VILNIAUS MIESTO SAVIVALDYBĖS ADMINISTRACIJA

INŽINERINIŲ STATINIŲ PROJEKTŲ IR PROJEKTINIŲ PASIŪLYMŲ VERTINIMO DARBO GRUPĖS
PASITARIMO PROTOKOLAS

2021-04-21 Nr. A16-384/21 (2.1.76E-INF)

1.

Eil. Nr.	SVARSTYTA	NUTARTA
8.	Dėl pritarimo Vidinės gatvės buvusioje „Velga“ teritorijoje projektinių pasiūlymų sprendiniams.	8.1. Projektinių pasiūlymų sprendiniams pritarti. 8.2. Projektiniuose pasiūlymuose įvertinti pastabas: 8.2.1. Gatvėje ties vingiu ir išvažiavimu iš statinio sankryžos neformuoti. 8.2.2. Iš statinio įvažiavimą į gatvę planuoti su greitėjimo juosta.

Pasitarimo pirmininkas

Raivydas Rakauskas

Pasitarimo sekretorė

Sonata Čapienė

DETALŪS METADUOMENYS

Dokumento sudarytojas (-ai)	Vilniaus miesto savivaldybė 188710061, Konstitucijos pr. 3, LT-09601, Vilnius
Dokumento pavadinimas (antraštė)	DĖL PROTOKOLO IŠRAŠO
Dokumento registracijos data ir numeris	2021-04-22 Nr. A51-35535/21(2.9.4.5-INF)
Dokumento gavimo data ir dokumento gavimo registracijos numeris	–
Dokumento specifikacijos identifikavimo žymuo	ADOC-V1.0
Parašo paskirtis	Vizavimas
Parašą sukūrusio asmens vardas, pavardė ir pareigos	Linas Bartusevičius, Projektavimo poskyrio vedėjas, Infrastruktūros skyrius
Sertifikatas išduotas	LINAS,BARTUSEVIČIUS LT
Parašo sukūrimo data ir laikas	2021-04-21 17:13:44 (GMT+03:00)
Parašo formatas	XAdES-T
Laiko žymoje nurodytas laikas	2021-04-21 17:13:58 (GMT+03:00)
Informacija apie sertifikavimo paslaugų teikėją	EID-SK 2016, AS Sertifitseerimiskeskus EE
Sertifikato galiojimo laikas	2019-08-30 17:52:14 – 2024-08-28 23:59:59
Parašo paskirtis	Pasirašymas
Parašą sukūrusio asmens vardas, pavardė ir pareigos	Virginijus Pauža, Infrastruktūros skyriaus vedėjas, Infrastruktūros skyrius
Sertifikatas išduotas	VIRGINIJUS PAUŽA, Vilniaus miesto savivaldybės administracija LT
Parašo sukūrimo data ir laikas	2021-04-22 08:11:49 (GMT+03:00)
Parašo formatas	XAdES-T
Laiko žymoje nurodytas laikas	2021-04-22 08:12:01 (GMT+03:00)
Informacija apie sertifikavimo paslaugų teikėją	ADIC CA-A, Asmens dokumentu israsymo centras prie LR VRM LT
Sertifikato galiojimo laikas	2020-11-26 08:17:55 – 2023-11-26 08:17:55
Informacija apie būdus, naudotus metaduomenų vientisumui užtikrinti	"Registravimas" paskirties metaduomenų vientisumas užtikrintas naudojant "RCSC IssuingCA, VI Registru centras - i.k. 124110246 LT" išduotą sertifikatą "Dokumentų valdymo sistema Avilys, Vilniaus miesto savivaldybės administracija, i.k.188710061 LT", sertifikatas galioja nuo 2018-12-27 14:17:37 iki 2021-12-26 14:17:37
Pagrindinio dokumento priedų skaičius	1
Pagrindinio dokumento priedamų dokumentų skaičius	–
Priedamo dokumento sudarytojas (-ai)	–
Priedamo dokumento pavadinimas (antraštė)	–
Priedamo dokumento registracijos data ir numeris	–
Programinės įrangos, kuria naudojantis sudarytas elektroninis dokumentas, pavadinimas	Dokumentų valdymo sistema „Avilys“, versija 3.5.34
Informacija apie elektroninio dokumento ir elektroninio (-ių) parašo (-ų) tikrinimą (tikrinimo data)	Atitinka specifikacijos keliamus reikalavimus. Visi dokumente esantys elektroniniai parašai galioja (2021-04-22 16:32:30)
Paieškos nuoroda	–
Papildomi metaduomenys	Nuorašą suformavo 2021-04-22 16:32:30 Dokumentų valdymo sistema „Avilys“



VILNIAUS MIESTO SAVIVALDYBĖS TARYBA

SPRENDIMAS

DĖL SKLYPŲ GELEŽINIO VILKO G. 2 DETALIOJO PLANO TVIRTINIMO

2008 m. vasario 13 d. Nr. 1-389
Vilnius

Vadovaudamasi Lietuvos Respublikos teritorijų planavimo įstatymu (Žin., 2004, Nr. 21-617; 2006, Nr. 66-2429) ir Vilniaus miesto savivaldybės tarybos 2006 m. gruodžio 6 d. sprendimu Nr. 1-1451 „Dėl Tarybos 2006-04-26 sprendimo Nr. 1-1130 „Dėl paramos socialinės infrastruktūros plėtrai dydžių patvirtinimo“ pakeitimo“, Vilniaus miesto savivaldybės taryba n u s p r e n d ž i a:

1. Patvirtinti sklypų Geležinio Vilko g. 2 (kadastro Nr. 0101/0052:157, Nr. 0101/0052:156, Nr. 0101/0052:146 ir Nr. 0101/0052:138), Vilkpėdės seniūnijoje, detalų planą ir jo sprendinius (pagal pridedamą brėžinį):

1.1. sklypo Nr. 1:

1.1.1. ribas ir plotą – 140453 (vieno šimto keturiasdešimties tūkstančių keturių šimtų penkiasdešimt trijų) kv. m:

1.1.2. paskirtį – kitos paskirties;

1.1.3. naudojimo būdą – komercinės ir gyvenamosios paskirties objektų teritorijos (indeksas K ir G);

1.1.4. naudojimo pobūdį – prekybos, paslaugų ir pramogų objektų ir daugiaaukščių gyvenamųjų namų statybos (indeksas K1 ir G2);

1.1.5. statinio aukštį – iki 11* aukštų;

1.1.6. statinio aukštį nuo žemės paviršiaus – iki 35* m;

1.1.7. statinio aukščio absoliutinę altitudę – iki 142* m;

1.1.8. užstatymo tankį – iki 80 proc.;

1.1.9. užstatymo intensyvumą – iki 2,7**;

1.2. sklypo dalies Nr. 1a:

1.2.1. ribas ir plotą – 47151 (keturiasdešimt septynių tūkstančių vieno šimto penkiasdešimt vieno) kv. m;

1.2.2. paskirtį – kitos paskirties;

1.2.3. naudojimo būdą – komercinės paskirties objektų teritorijos (indeksas K);

1.2.4. naudojimo pobūdį – prekybos, paslaugų ir pramogų objektų statybos (indeksas K1);

1.2.5. statinio aukštį – iki 11 aukštų;

1.2.6. statinio aukštį nuo žemės paviršiaus – iki 35 m;

1.2.7. statinio aukščio absoliutinę altitudę – iki 140 m;

1.2.8. užstatymo tankį – iki 80 proc.;

1.2.9. užstatymo intensyvumą – iki 3;

1.3. sklypo dalies Nr. 1d:

1.3.1. ribas ir plotą – 17840 (septyniolikos tūkstančių aštuonių šimtų keturiasdešimties)

kv. m;

1.3.2. paskirtį – kitos paskirties;

1.3.3. naudojimo būdą – komercinės ir gyvenamosios paskirties objektų teritorijos (indeksas

K ir G);

1.3.4. naudojimo pobūdį – prekybos, paslaugų ir pramogų objektų ir daugiaaukščių gyvenamųjų namų statybos (indeksas K1 ir G2);

1.3.5. statinio aukštį – iki 11 aukštų;

1.3.6. statinio aukštį nuo žemės paviršiaus – iki 35 m;

1.3.7. statinio aukščio absoliutinę altitudę – iki 139 m;

1.3.8. užstatymo tankį – iki 60 proc.;

1.3.9. užstatymo intensyvumą – iki 3;

1.4. sklypo dalies Nr. 1e:

1.4.1. ribas ir plotą – 29719 (dvidešimt devynių tūkstančių septynių šimtų devyniolikos)

kv. m;

1.4.2. paskirtį – kitos paskirties;

1.4.3. naudojimo būdą – gyvenamosios paskirties objektų teritorijos (indeksas G);

1.4.4. naudojimo pobūdį – daugiaaukščių gyvenamųjų namų statybos (indeksas G2);

1.4.5. statinio aukštį – iki 7 aukštų;

1.4.6. statinio aukštį nuo žemės paviršiaus – iki 23 m;

1.4.7. statinio aukščio absoliutinę altitudę – iki 125 m;

1.4.8. užstatymo tankį – iki 35 proc.;

1.4.9. užstatymo intensyvumą – iki 1,6;

1.5. sklypo dalies Nr. 1f:

1.5.1. ribas ir plotą – 43541 (keturiasdešimt trijų tūkstančių penkių šimtų keturiasdešimt

vieno) kv. m;

1.5.2. paskirtį – kitos paskirties;

1.5.3. naudojimo būdą – komercinės paskirties objektų teritorijos (indeksas K);

- 1.5.4. naudojimo pobūdį – prekybos, paslaugų ir pramogų objektų statybos (indeksas K1);
- 1.5.5. statinio aukštį – iki 11* aukštų;
- 1.5.6. statinio aukštį nuo žemės paviršiaus – iki 35* m;
- 1.5.7. statinio aukščio absoliutinę altitudę – iki 142* m;
- 1.5.8. užstatymo tankį – iki 80 proc.;
- 1.5.9. užstatymo intensyvumą – iki 3**;
- 1.6. sklypo dalies Nr. 1g:
- 1.6.1. ribas ir plotą – 2201 (dviejų tūkstančių dviejų šimtų vieno) kv. m;
- 1.6.2. paskirtį – kitos paskirties;
- 1.6.3. naudojimo būdą – komercinės ir gyvenamosios paskirties objektų teritorijos (indeksas K ir G);
- 1.6.4. naudojimo pobūdį – prekybos, paslaugų ir pramogų objektų ir daugiaaukščių gyvenamųjų namų statybos (indeksas K1 ir G2);
- 1.6.5. statinių aukštį – iki 7 aukštų;
- 1.6.6. statinių aukštį nuo žemės paviršiaus – iki 23 m;
- 1.6.7. statinio aukščio absoliutinę altitudę – iki 124 m;
- 1.6.8. užstatymo tankį – iki 60 proc.;
- 1.6.9. užstatymo intensyvumą – iki 2;
- 1.7. sklypo dalies, pažymėtos indeksu 1s1, 10338 (dešimties tūkstančių trijų šimtų trisdešimt aštuonių) kv. m ploto servitutą susisiekimo infrastruktūrai ir inžineriniams tinklams tiesti ir eksploatuoti. Sklypo dalis įstatymų numatyta tvarka gali būti paimta visuomenės poreikiams „C“ kategorijos gatvei tiesti;
- 1.8. sklypo dalies, pažymėtos indeksu 1s2, 558 (penkių šimtų penkiasdešimt aštuonių) kv. m ploto servitutą inžineriniams tinklams tiesti ir eksploatuoti;
- 1.9. sklypo dalies, pažymėtos indeksu 1s3, 1811 (vieno tūkstančio aštuonių šimtų vienuolikos) kv. m ploto servitutą, skirtą rekreacijai, bendriems miesto želdynams įrengti, pėsčiųjų ir dviračių takams tiesti;
- 1.10. sklypo dalies, pažymėtos indeksu 1s4, 3696 (trijų tūkstančių šešių šimtų devyniasdešimt šešių) kv. m ploto servitutą, skirtą rekreacijai, bendriems miesto želdynams įrengti, pėsčiųjų ir dviračių takams tiesti ir eksploatuoti;
- 1.11. sklypo dalies, pažymėtos indeksu 1s5, 2634 (dviejų tūkstančių šešių šimtų trisdešimt keturių) kv. m ploto servitutą, skirtą rekreacijai, bendriems miesto želdynams įrengti, pėsčiųjų ir dviračių takams tiesti ir eksploatuoti;
- 1.12. sklypo dalies, pažymėtos indeksu 1s6, 10326 (dešimties tūkstančių trijų šimtų dvidešimt šešių) kv. m ploto servitutą inžineriniams tinklams tiesti ir eksploatuoti;

1.13. sklypo dalies, pažymėtos indeksu 1s7, 151 (vieno šimto penkiasdešimt vieno) kv. m ploto servitutą inžineriniams tinklams tiesti ir eksploatuoti;

1.14. sklypo dalies, pažymėtos indeksu 1s8, 92 (devyniasdešimt dviejų) kv. m ploto servitutą inžineriniams tinklams tiesti ir eksploatuoti;

1.15. sklypo dalies, pažymėtos indeksu 1s9, 205 (dviejų šimtų penkių) kv. m ploto servitutą inžineriniams tinklams tiesti ir eksploatuoti;

1.16. sklypo dalies, pažymėtos indeksu 1s10, 100 (vieno šimto) kv. m ploto servitutą inžineriniams tinklams tiesti ir eksploatuoti;

1.17. sklypo dalies, pažymėtos indeksu 1s11, 689 (šešių šimtų aštuoniasdešimt devynių) kv. m ploto servitutą inžineriniams tinklams tiesti ir eksploatuoti;

1.18. sklypo Nr. 2:

1.18.1. ribas ir plotą – 6294 (šešių tūkstančių dviejų šimtų devyniasdešimt keturių) kv. m;

1.18.2. paskirtį – kitos paskirties;

1.18.3. naudojimo būdą – teritorija esamam gamybinių, administracinių, buitinių, sandėlių patalpų ir pagalbinių statinių kompleksui eksploatuoti;

1.18.4. statinių aukštį – iki 2 aukštų;

1.18.5. statinių aukštį nuo žemės paviršiaus – iki 6 m;

1.18.6. statinių aukščio absoliutinę altitudę – iki 109 m;

1.18.7. užstatymo tankį – iki 40 proc.;

1.18.8. užstatymo intensyvumą – iki 0,51;

1.18.9. sklypo dalies, pažymėtos indeksu 2s, 1253 (vieno tūkstančio dviejų šimtų penkiasdešimt trijų) kv. m ploto servitutą susisiekimo infrastruktūrai ir inžineriniams tinklams tiesti ir eksploatuoti;

1.19. sklypo Nr. 3:

1.19.1. ribas ir plotą – 7285 (septynių tūkstančių dviejų šimtų aštuoniasdešimt penkių) kv. m:

1.19.2. paskirtį – kitos paskirties;

1.19.3. naudojimo būdą – komercinės ir gyvenamosios paskirties objektų teritorijos (indeksas K ir G);

1.19.4. naudojimo pobūdį – prekybos, paslaugų ir pramogų objektų, daugiaaukščių gyvenamųjų namų ir autoservisų statinių statybos (indeksas K1, K3, G2 ir P1);

1.19.5. statinių aukštį – iki 7 aukštų;

1.19.6. statinio aukštį nuo žemės paviršiaus – iki 23 m;

1.19.7. statinio aukščio absoliutinę altitudę – iki 123 m;

1.19.8. užstatymo tankį – iki 48 proc.;

1.19.9. užstatymo intensyvumą – iki 1,5;

1.20. sklypo dalies Nr. 3a:

1.20.1. ribas ir plotą – 3176 (trijų tūkstančių vieno šimto septyniasdešimt šešių) kv. m;

1.20.2. paskirtį – kitos paskirties;

1.20.3. naudojimo būdą – komercinės ir gyvenamosios paskirties objektų teritorijos (indeksas K ir G);

1.20.4. naudojimo pobūdį – prekybos, paslaugų ir pramogų objektų, daugiaaukščių gyvenamųjų namų ir autoservisų statinių statybos (indeksas K1, K3 ir G2);

1.20.5. statinio aukštį – iki 7 aukštų;

1.20.6. statinio aukštį nuo žemės paviršiaus – iki 23 m;

1.20.7. statinio aukščio absoliutinę altitudę – iki 123 m;

1.20.8. užstatymo tankį – iki 60 proc.;

1.20.9. užstatymo intensyvumą – iki 2;

1.21. sklypo dalies Nr. 3b:

1.21.1. ribas ir plotą – 1731 (vieno tūkstančio septynių šimtų trisdešimt vieno) kv. m;

1.21.2. paskirtį – kitos paskirties;

1.21.3. naudojimo būdą – komercinės ir gyvenamosios paskirties objektų teritorijos (indeksas K ir G);

1.21.4. naudojimo pobūdį – prekybos, paslaugų ir pramogų objektų ir daugiaaukščių gyvenamųjų namų statybos (indeksas K1 ir G2);

1.21.5. statinių aukštį – iki 4 aukštų;

1.21.6. statinio aukštį nuo žemės paviršiaus – iki 12 m;

1.21.7. statinio aukščio absoliutinę altitudę – iki 112 m;

1.21.8. užstatymo tankį – iki 60 proc.;

1.21.9. užstatymo intensyvumą – iki 2;

1.22. sklypo dalies Nr. 3c:

1.22.1. ribas ir plotą – 2379 (dviejų tūkstančių trijų šimtų septyniasdešimt devynių) kv. m;

1.22.2. paskirtį – kitos paskirties;

1.22.3. naudojimo būdą – teritorija esamam gamybinių, administracinių, buitinių patalpų, sandėlių ir pagalbinių statinių kompleksui eksploatuoti;

1.22.4. statinio aukštį – iki 2 aukštų;

1.22.5. statinio aukštį nuo žemės paviršiaus – iki 6,5 m;

1.22.6. statinio aukščio absoliutinę altitudę – iki 106,5 m;

1.22.7. užstatymo tankį – iki 23 proc.;

1.22.8. užstatymo intensyvumą – iki 0,53;

1.23. dalies, pažymėtos indeksu 3s1, 895 (aštuonių šimtų devyniasdešimt penkių) kv. m ploto servitutą susisiekimo infrastruktūrai ir inžineriniams tinklams tiesti ir eksploatuoti;

1.24. sklypo Nr. 4:

1.24.1. ribas ir plotą – 5667 (penkių tūkstančių šešių šimtų šešiasdešimt septynių) kv. m;

1.24.2. paskirtį – kitos paskirties;

1.24.3. naudojimo būdą – komercinės ir gyvenamosios paskirties objektų teritorijos (indeksas K ir G);

1.24.4. naudojimo pobūdį – prekybos, paslaugų ir pramogų objektų ir daugiaaukščių gyvenamųjų namų statybos (indeksas K1 ir G2);

1.24.5. statinio aukštį – iki 11 aukštų;

1.24.6. statinio aukštį nuo žemės paviršiaus – iki 35 m;

1.24.7. statinio aukščio absoliutinę altitudę – iki 141 m;

1.24.8. užstatymo tankį – iki 60 proc.;

1.24.9. užstatymo intensyvumą – iki 3;

1.25. dalies, pažymėtos indeksu 4s, 320 (trijų šimtų dvidešimties) kv. m ploto servitutą susisiekimo infrastruktūrai ir inžineriniams tinklams tiesti ir eksploatuoti;

1.26. sklypo Nr. 5:

1.26.1. ribas ir plotą – 3606 (trijų tūkstančių šešių šimtų šešių) kv. m;

1.26.2. paskirtį – kitos paskirties;

1.26.3. naudojimo būdą – komercinės ir gyvenamosios paskirties objektų teritorijos (indeksas K ir G);

1.26.4. naudojimo pobūdį – prekybos, paslaugų ir pramogų objektų ir daugiaaukščių gyvenamųjų namų statybos (indeksas K1 ir G2);

1.26.5. statinio aukštį – iki 7 aukštų;

1.26.6. statinio aukštį nuo žemės paviršiaus – iki 23 m;

1.26.7. statinio aukščio absoliutinę altitudę – iki 128 m;

1.26.8. užstatymo tankį – iki 60 proc.;

1.26.9. užstatymo intensyvumą – iki 2;

1.26.10. dalies, pažymėtos indeksu 5s, 204 (dviejų šimtų keturių) kv. m ploto servitutą susisiekimo infrastruktūrai ir inžineriniams tinklams tiesti ir eksploatuoti;

1.27. sklypo Nr. 6:

1.27.1. ribas ir plotą – 13500 (trylikos tūkstančių penkių šimtų) kv. m;

1.27.2. paskirtį – kitos paskirties;

1.27.3. naudojimo būdą – komercinės paskirties objektų teritorijos, (indeksas K);

1.27.4. naudojimo pobūdį – prekybos, paslaugų ir pramogų objektų statybos (indeksas K1);

1.27.5. statinių aukštį – iki 11* aukštų;

1.27.6. statinio aukštį nuo žemės paviršiaus – iki 35* m;

1.27.7. statinio aukščio absoliutinę altitudę – iki 145* m;

1.27.8. užstatymo tankį – iki 60 proc.;

1.27.9. užstatymo intensyvumą – iki 3;

1.28. sklypo dalies Nr. 6a:

1.28.1. ribas ir plotą – 9721 (devynių tūkstančių septynių šimtų dvidešimt vieno) kv. m;

1.28.2. paskirtį – kitos paskirties;

1.28.3. naudojimo būdą – komercinės paskirties objektų teritorijos (indeksas K);

1.28.4. naudojimo pobūdį – prekybos, paslaugų ir pramogų objektų statybos (indeksas K1);

1.28.5. statinio aukštį – iki 11* aukštų;

1.28.6. statinio aukštį nuo žemės paviršiaus – iki 35* m;

1.28.7. statinio aukščio absoliutinę altitudę – iki 145* m;

1.28.8. užstatymo tankį – iki 60 proc.;

1.28.9. užstatymo intensyvumą – iki 3;

1.29. sklypo dalies Nr. 6b:

1.29.1. ribas ir plotą – 3779 (trijų tūkstančių septynių šimtų septyniasdešimt devynių) kv. m;

1.29.2. paskirtį – kitos paskirties;

1.29.3. naudojimo būdą – komercinės paskirties objektų teritorijos (indeksas K);

1.29.4. naudojimo pobūdį – prekybos, paslaugų ir pramogų objektų statybos (indeksas K1);

1.29.5. statinio aukštį – iki 11 aukštų;

1.29.6. statinio aukštį nuo žemės paviršiaus – iki 35 m;

1.29.7. statinio aukščio absoliutinę altitudę – iki 141 m;

1.29.8. užstatymo tankį – iki 80 proc.;

1.29.9. užstatymo intensyvumą – iki 3;

1.30. dalies, pažymėtos indeksu 6s1, 1855 (vieno tūkstančio aštuonių šimtų penkiasdešimt penkių) kv. m ploto servitutą susisiekimo infrastruktūrai ir inžineriniams tinklams tiesti ir eksploatuoti;

1.31. dalies, pažymėtos indeksu 6s2, 1260 (vieno tūkstančio dviejų šimtų šešiasdešimties) kv. m ploto servitutą inžineriniams tinklams tiesti ir eksploatuoti;

1.32. žemės sklypo Nr. 7:

1.32.1. ribas ir plotą – 92 (devyniasdešimt dviejų) kv. m;

1.32.2. paskirtį – kitos paskirties;

1.32.3. naudojimo būdą – inžinerinės infrastruktūros teritorijos (indeksas I);

1.32.4. naudojimo pobūdį – susisiekimo ir inžinerinių tinklų koridoriams (indeksas I2);

1.33. žemės sklypo Nr. 8:

1.33.1. ribas ir plotą – 292 (dviejų šimtų devyniasdešimt dviejų) kv. m;

1.33.2. paskirtį – kitos paskirties;

1.33.3. naudojimo būdą – inžinerinės infrastruktūros teritorijos (indeksas I);

1.33.4. naudojimo pobūdį – susisiekimo ir inžinerinių komunikacijų aptarnavimo objektų statybos (indeksas I1);

1.33.5. statinio aukštį – iki 2 aukštų;

1.33.6. statinio aukštį nuo žemės paviršiaus – iki 4 m;

1.33.7. statinio aukščio absoliutinę altitudę – iki 111 m;

1.33.8. užstatymo tankį – iki 60 proc.;

1.33.9. užstatymo intensyvumą – iki 0,5;

1.34. dalies, pažymėtos indeksu 8s, 121 (vieno šimto dvidešimt vieno) kv. m ploto servitutą inžineriniams tinklams tiesti ir eksploatuoti;

1.35. žemės sklypo Nr. 9:

1.35.1. ribas ir plotą – 4963 (keturių tūkstančių devynių šimtų šešiasdešimt trijų) kv. m;

1.35.2. paskirtį – kitos paskirties;

1.35.3. naudojimo būdą – komercinės ir gyvenamosios paskirties objektų teritorijos (indeksas K ir G);

1.35.4. naudojimo pobūdį – prekybos, paslaugų ir pramogų objektų statybos ir daugiaaukščių gyvenamųjų namų statybos (indeksas K1 ir G2);

1.35.5. statinio aukštį – iki 7 aukštų;

1.35.6. statinio aukštį nuo žemės paviršiaus – iki 23 m;

1.35.7. statinio aukščio absoliutinę altitudę – iki 127 m;

1.35.8. užstatymo tankį – iki 60 proc.;

1.35.9. užstatymo intensyvumą – iki 2;

1.36. dalies, pažymėtos indeksu 9s1, 213 (dviejų šimtų trylikos) kv. m ploto servitutą inžineriniams tinklams tiesti ir eksploatuoti;

1.37. dalies, pažymėtos indeksu 9s2, 213 (dviejų šimtų trylikos) kv. m ploto servitutą inžineriniams tinklams tiesti ir eksploatuoti;

1.38. žemės sklypo Nr. 10:

1.38.1. ribas ir plotą – 1016 (vieno tūkstančio šešiolikos) kv. m;

1.38.2. paskirtį – kitos paskirties;

1.38.3. naudojimo būdą – komercinės ir gyvenamosios paskirties objektų teritorijos (indeksas K ir G);

1.38.4. naudojimo pobūdį – prekybos, paslaugų ir pramogų objektų ir daugiaaukščių gyvenamųjų namų statybos (indeksas K1 ir G2);

1.38.5. statinio aukštį – iki 7 aukštų;

1.38.6. statinio aukštį nuo žemės paviršiaus – iki 23 m;

1.38.7. statinio aukščio absoliutinę altitudę – iki 123 m;

1.38.8. užstatymo tankį – iki 80 proc.;

1.38.9. užstatymo intensyvumą – iki 2;

1.39. dalies, pažymėtos indeksu 10s, 189 (vieno šimto aštuoniasdešimt devynių) kv. m ploto servitutą inžineriniams tinklams tiesti ir eksploatuoti;

1.40. sklypo Nr. 11:

1.40.1. ribas ir plotą – 8200 (aštuonių tūkstančių dviejų šimtų) kv. m:

1.40.2. paskirtį – kitos paskirties;

1.40.3. naudojimo būdą – teritorija esamam gamybinių, administracinių, buitinių patalpų, sandėlių ir pagalbinių statinių kompleksui eksploatuoti ir komercinės paskirties objektų teritorijos (indeksai P ir K);

1.40.4. statinių aukštį – iki 7 aukštų;

1.40.5. statinio aukštį nuo žemės paviršiaus – iki 23 m;

1.40.6. statinio aukščio absoliutinę altitudę – iki 128 m;

1.40.7. užstatymo tankį – iki 58 proc.;

1.40.8. užstatymo intensyvumą – iki 0,9;

1.41. sklypo dalies Nr. 11a:

1.41.1. ribas ir plotą – 7128 (septynių tūkstančių vieno šimto dvidešimt aštuonių) kv. m;

1.41.2. paskirtį – kitos paskirties;

1.41.3. naudojimo būdą – teritorija esamam gamybinių, administracinių, buitinių patalpų, sandėlių ir pagalbinių statinių kompleksui eksploatuoti (indeksas P);

1.41.4. statinio aukštį – iki 3 aukštų;

1.41.5. statinio aukštį nuo žemės paviršiaus – iki 12 m;

1.41.6. statinio aukščio absoliutinę altitudę – iki 113 m;

1.41.7. užstatymo tankį – iki 55 proc.;

1.41.8. užstatymo intensyvumą – iki 0,73;

1.42. sklypo dalies Nr. 11b:

1.42.1. ribas ir plotą – 1072 (vieno tūkstančio septyniasdešimt dviejų) kv. m;

1.42.2. paskirtį – kitos paskirties;

1.42.3. naudojimo būdą – komercinės paskirties objektų teritorijos (indeksas K);

1.42.4. naudojimo pobūdį – prekybos, paslaugų ir pramogų objektų statybos (indeksas K1);

1.42.5. statinio aukštį – iki 7 aukštų;

1.42.6. statinio aukštį nuo žemės paviršiaus – iki 23 m;

1.42.7. statinio aukščio absoliutinę altitudę – iki 128 m;

1.42.8. užstatymo tankį – iki 80 proc.;

1.42.9. užstatymo intensyvumą – iki 2;

1.43. sklypo dalies, pažymėtos indeksu 11s1, 1332 (vieno tūkstančio trijų šimtų trisdešimt dviejų) kv. m ploto servitutą susisiekimo infrastruktūrai ir inžineriniams tinklams tiesti ir eksploatuoti;

1.44. sklypo dalies, pažymėtos indeksu 11s2, 1056 (vieno tūkstančio penkiasdešimt šešių) kv. m ploto servitutą susisiekimo infrastruktūrai ir inžineriniams tinklams tiesti ir eksploatuoti.

2. Nustatyti, kad 1.1.5, 1.1.6, 1.1.7, 1.1.9, 1.5.5, 1.5.6, 1.5.7, 1.5.9, 1.27.5, 1.27.6, 1.27.7, 1.28.5, 1.28.6, 1.28.7 punktuose žvaigždutėmis pažymėtus skaičius galima keisti patvirtinus teritorijos tarp Geležinio Vilko gatvės, Laisvės prospekto ir Neries upės aukštybinių pastatų išdėstymo specialųjį planą ar įsigaliojus kitiems dokumentams, leidžiantiems aukštybinių pastatų statybą.

3. Įpareigoti Miesto plėtros departamentą įtraukti į statinio projektavimo sąlygų sąvadą reikalavimus, susijusius su detaliojo plano sprendinių įgyvendinimu, ir esamų ar būtinų naujų inžinerinių tinklų, susisiekimo komunikacijų, reikalingų suplanuotiems statiniams funkcionuoti, išplėtimo ar nutiesimo sutartis tarp tų tinklų, komunikacijų savininko ir statytojo (detaliojo plano įgyvendintojo).

4. Siūlyti Miesto plėtros departamentui išduoti statytojui (detaliojo plano įgyvendintojui) statybos leidimą pasirašius paramos socialinės infrastruktūros plėtrai sutartį.

5. Įgalinti Vilniaus miesto savivaldybės administracijos direktorių:

5.1. derėtis dėl teritorijos plėtojimo sutarčių sąlygų su detaliojame plane nagrinėjamų sklypų valdytojais ir naudotojais;

5.2. pasirašyti 5.1 punkte nurodytas sutartis iki projektavimo sąlygų sąvado išdavimo.

6. Patvirtinti Teritorijos plėtojimo sutarties projektą (pridedama).

7. Įgalinti Vilniaus miesto savivaldybės administracijos direktoriaus pavaduotoją Joną Urbanavičių pasirašyti sklypo Geležinio Vilko g. 2 Teritorijos plėtojimo sutartį su UAB „Akropolis“.

8. Nustatyti, kad:

8.1. pasirašius 6 punkte nurodytą sutartį, netenka galios Vilniaus miesto savivaldybės administracijos direktoriaus 2007-04-11 įsakymu Nr. 30-710 patvirtinta ir Vilniaus miesto savivaldybės ir UAB „Akropolis“ 2007-04-11 pasirašyta Teritorijos plėtojimo sutartis.

8.2. planavimo organizatorius patvirtintą detalų planą nustatyta tvarka turi įregistruoti Miesto plėtros departamento Vilniaus miesto teritorijų planavimo dokumentų registre;

8.3. sklypo ribos ir plotas gali būti tikslinami atlikus tikslius geodezinius matavimus;

8.4. sklypų užstatymas galimas įrengus inžinerinius tinklus ir susisiekimo infrastruktūrą, numatytą detalajame plane.

Meras



Juozas Imbrasas

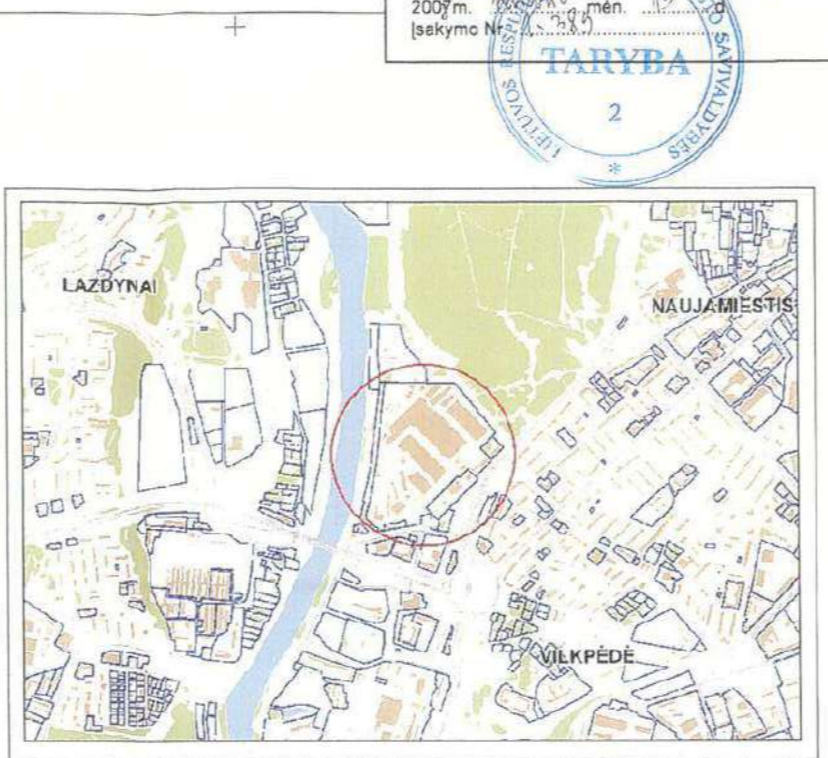

SITUACIJOS SCHEMA

NEKILNAMO TURTO SAVINIKŲ SUDERINIJŲ NUORASAS

Table listing property owners and their details, including name, address, and identification number.

NUORASAS TIKRINAMŲ V. P. VETINČIUKAS

Table listing specific property details and owner information for the 'NUORASAS TIKRINAMŲ V. P. VETINČIUKAS' section.

DERINIAMŲ NUORASAS

Table listing 'DERINIAMŲ NUORASAS' (agreed parcels) with their respective owners and details.

PASTABOS

Notes (PASTABOS) section containing various annotations and clarifications regarding the plan and property boundaries.

SUTARTINAI ŽEMELIAI

Table listing 'SUTARTINAI ŽEMELIAI' (agreed lands) with their locations and details.

SKLPU PLOTŲ IR PAGRINDINIŲ TERITORIJŲ NAUDOJIMŲ REGULIAVIMO LENTELĖ

Main table for 'SKLPU PLOTŲ IR PAGRINDINIŲ TERITORIJŲ NAUDOJIMŲ REGULIAVIMO LENTELĖ', detailing plot numbers, areas, and zoning regulations.

SKLPU PLOTŲ IR PAGRINDINIŲ TERITORIJŲ NAUDOJIMŲ REGULIAVIMO LENTELĖ (Continuation)

Continuation of the main table for 'SKLPU PLOTŲ IR PAGRINDINIŲ TERITORIJŲ NAUDOJIMŲ REGULIAVIMO LENTELĖ'.

SKLPU PLOTŲ IR PAGRINDINIŲ TERITORIJŲ NAUDOJIMŲ REGULIAVIMO LENTELĖ (Continuation)

Continuation of the main table for 'SKLPU PLOTŲ IR PAGRINDINIŲ TERITORIJŲ NAUDOJIMŲ REGULIAVIMO LENTELĖ'.

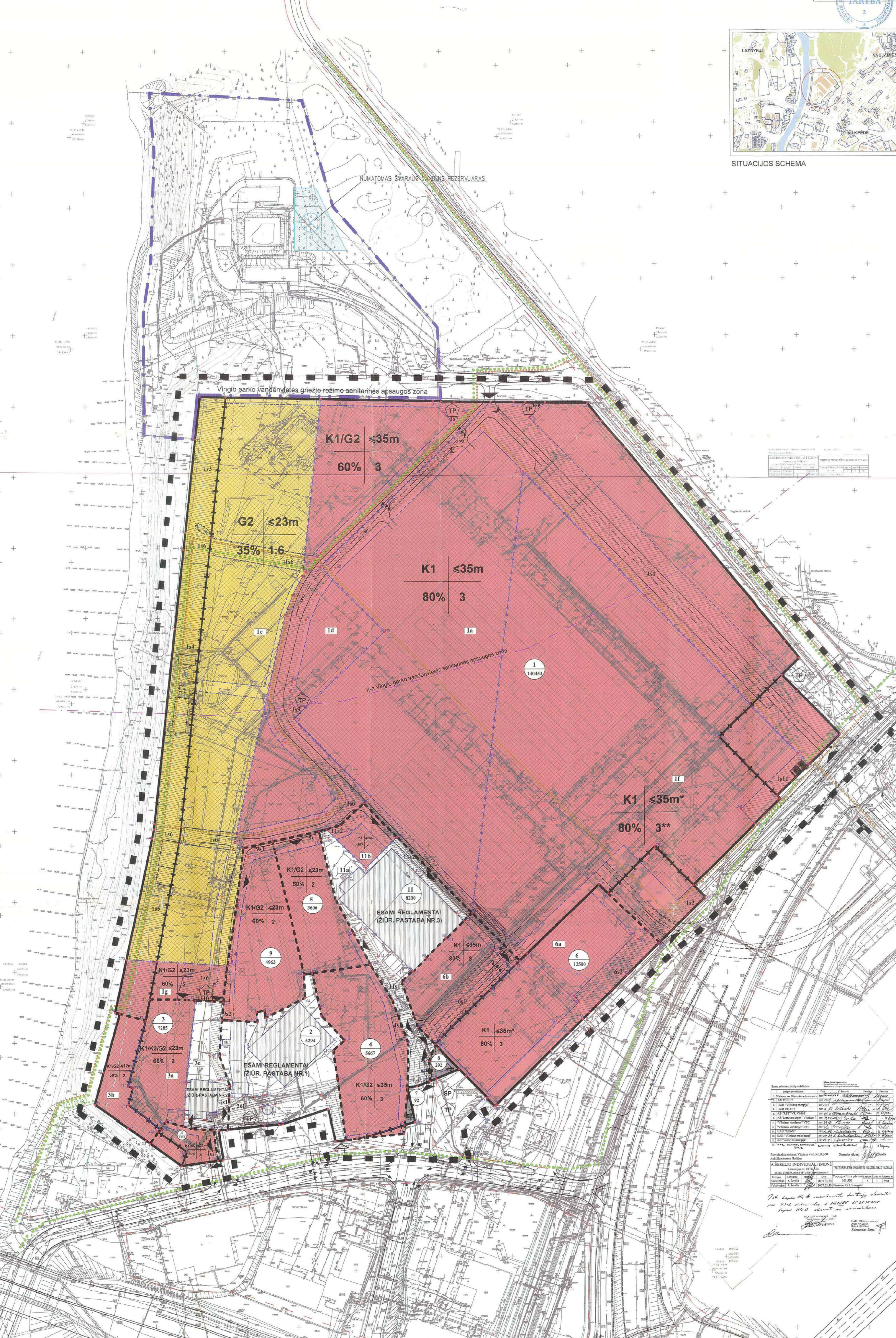

Vertical text on the right edge of the page, likely containing additional project information or dates.

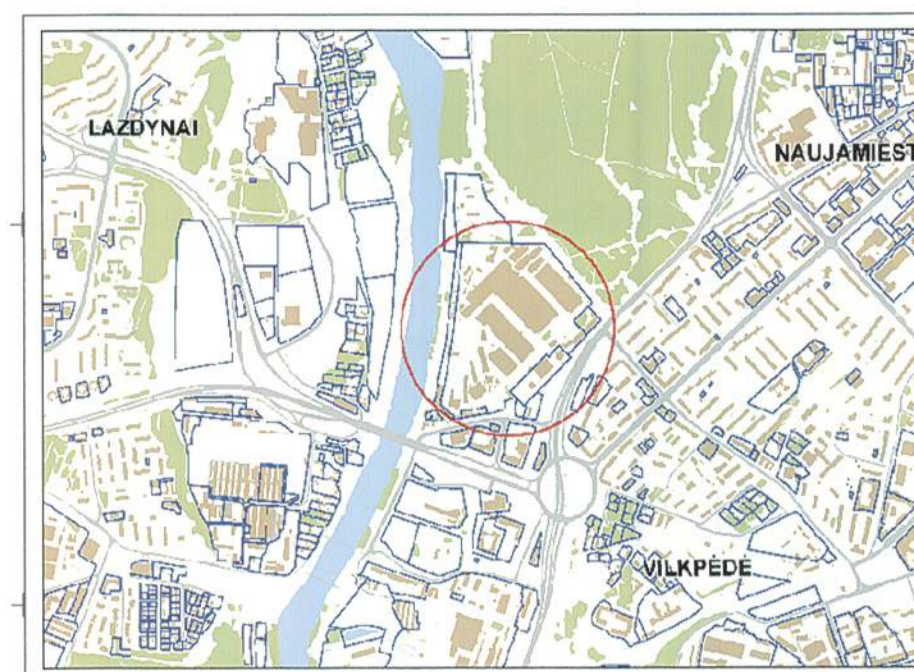

SITUACIJOS SCHEMA

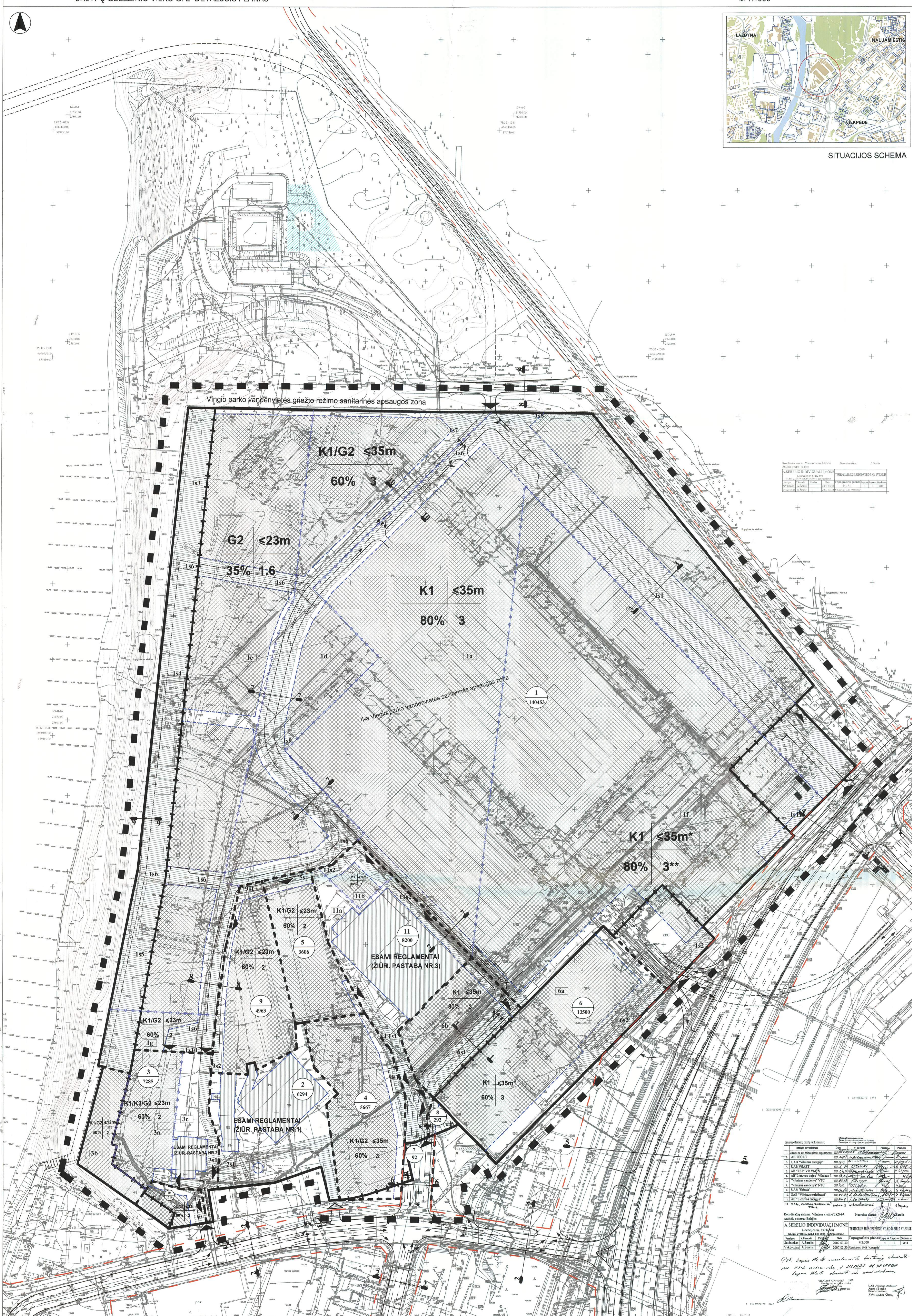

SUDERINIMŲ NUORAŠAS

1. Vilniaus miesto savivaldybės administracijos Miesto šios departamento Esamo organizavimų skyriaus vedėjo pavaduotojas - Esamo valdymo poskyrio vedėjas Vaidas Čemotornakis. Parašas 2007.11.16. Kvalifikacijos atestato Nr. 7380, 16461

Nuoraišai skiri: PV V. Petkevičius

Nuoraišai skiri: [Signature]

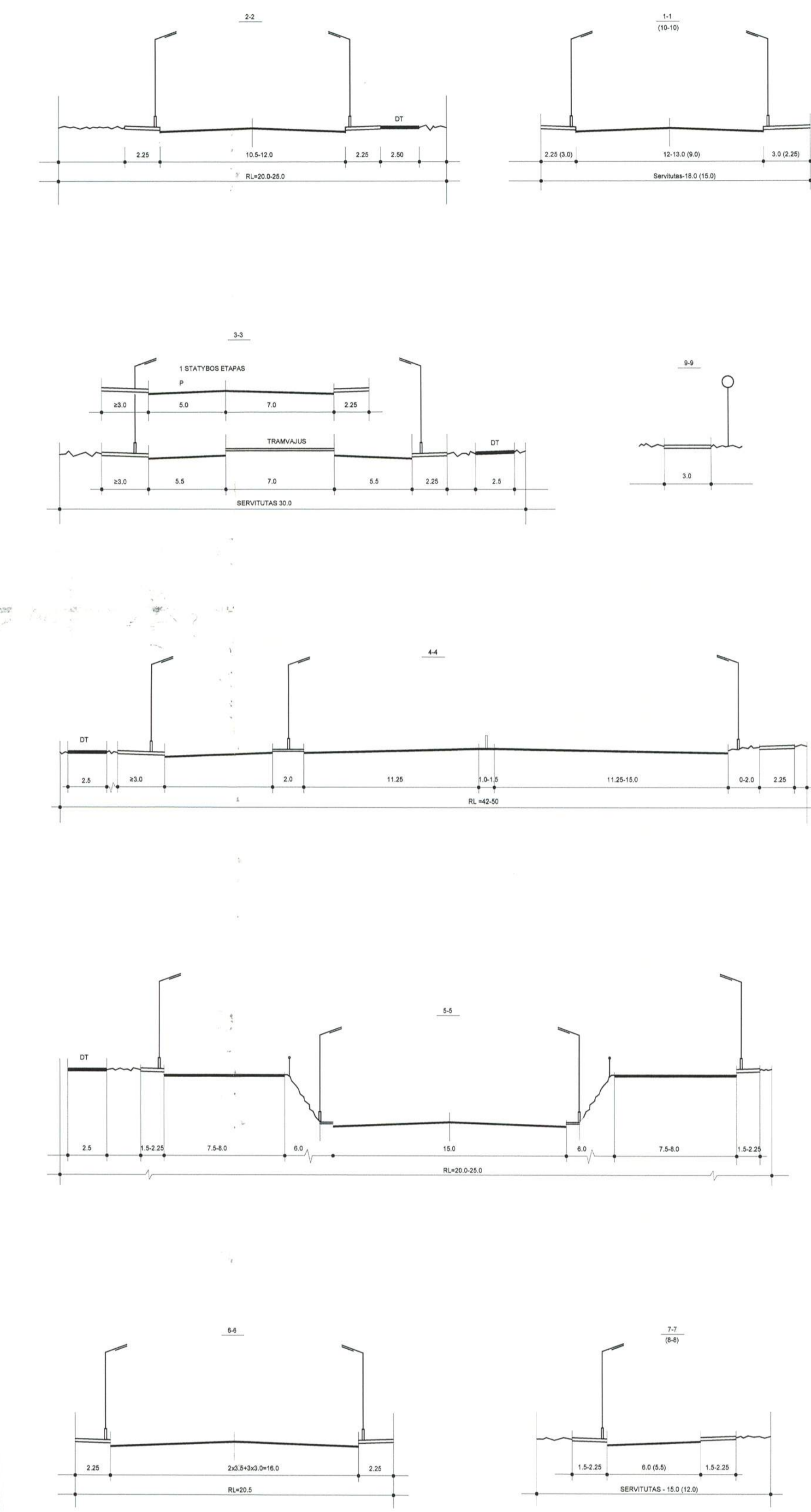

PASTABOS

- 1. Sklype Nr. 2: a) Pateiktai esami nekeičiami užstatymo reglamentai; b) Žemės paskirtis - kita (gamybinė, administracinė, bulvinių, sandėlių ir pagalbinių statinių kompleksai eksploatuoti) - kaip nurodyta esančiose žemės sklypo Kad. Nr. 01010052-157) valstybinės žemės nuomos sutartyse su Vilniaus apskrities viršrinkio administracija; c) Bendrasavininkų žemės sklypo dalių plotai ir konfigūracija (nustatyti sklypo Kad. Nr. 01010052-157 Registrų centro žemės sklypo plane) nekeičiami, papildomi žemės naudojimo sąlygomis (jei sklypo dalys nevidomi); d) Esama aikštinė veja, jos pobūdis detaliojo plano sprendiniais nereguliuojami ir kuriuos nors būdu papildomi nereguliuojami; e) Keičiamas sklypo dalies "D" (nustatytas sklypo Kad. Nr. 01010052-157 Registrų centro žemės sklypo plane) konfigūracija, sklypo dalies plotas, paliekant nekeičiamą; f) Sklypo bendrasavininkų bendro naudojimo teritorijoje nustatomas servitutas privačiam ir išimtiniam tinklams tiesi; g) Norint tiesi esamus reglamentus turi būti rengiamas atskiras sklypo detalusis planas. 2. Sklypo Nr. 3 dalys "3": a) Pateiktai esami nekeičiami užstatymo reglamentai; b) Žemės paskirtis - kita (gamybinė, administracinė, bulvinių, sandėlių ir pagalbinių statinių kompleksai eksploatuoti) - kaip nurodyta esančiose žemės sklypo Kad. Nr. 01010052-157) valstybinės žemės nuomos sutartyse su Vilniaus apskrities viršrinkio administracija; c) Bendrasavininkų žemės sklypo dalių plotai ir konfigūracija (nustatyti sklypo Kad. Nr. 01010052-157 Registrų centro žemės sklypo plane) nekeičiami, papildomi žemės naudojimo sąlygomis (jei sklypo dalys nevidomi); d) Esama aikštinė veja, jos pobūdis detaliojo plano sprendiniais nereguliuojami ir kuriuos nors būdu papildomi nereguliuojami; e) Sklypo bendrasavininkų bendro naudojimo teritorijoje nustatomas servitutas privačiam ir išimtiniam tinklams tiesi; f) Norint tiesi esamus reglamentus turi būti rengiamas atskiras sklypo detalusis planas. 3. Sklypo Nr. 11 dalys "11": a) Pateiktai esami nekeičiami užstatymo reglamentai; b) Žemės paskirtis - kita (gamybinė, administracinė, bulvinių, sandėlių ir pagalbinių statinių kompleksai eksploatuoti) - kaip nurodyta esančiose žemės sklypo Kad. Nr. 01010052-157) valstybinės žemės nuomos sutartyse su Vilniaus apskrities viršrinkio administracija; c) Bendrasavininkų žemės sklypo dalių plotai ir konfigūracija (nustatyti sklypo Kad. Nr. 01010052-157 Registrų centro žemės sklypo plane) nekeičiami, papildomi žemės naudojimo sąlygomis (jei sklypo dalys nevidomi); d) Esama aikštinė veja, jos pobūdis detaliojo plano sprendiniais nereguliuojami ir kuriuos nors būdu papildomi nereguliuojami; e) Sklypo bendrasavininkų bendro naudojimo teritorijoje nustatomas servitutas privačiam ir išimtiniam tinklams tiesi; f) Norint tiesi esamus reglamentus turi būti rengiamas atskiras sklypo detalusis planas. 4. Sklypuose su esančiais nekeičiamais reglamentais vykdyti esamų pastatų, rekonstrukcijų, keičiant žemės paskirtį bei užstatymo reglamentus turi būti rengiami atskiri sklypo detaliojo planai. 5. Projektuojant pastatų atstatymus nuo esamo susikurtųjų dujų rezervuaro tikslinamas techninio projekto studijoje, sprendiniuose atsižvelgiant į numatytas kompensacines priemones ir/ar numatoma rezervuaro rėžimo išvaidinimą (jei atstatymo) (pobūdis). Nekeičiant rezervuaro rėžimo ir nenumatant kompensacinių priemonių detaliojo plano sprendiniuose, užstatymo zonoje išvaidinamas privatinis šiluminis ir/vienam namų sklypas ar sklypus atstatymui su esamo susikurtųjų dujų rezervuaro. 6. Statiniai išdėstomi sklype laikantis STR 2.02.02:2004 "Visuomenines pasiskirties statiniai" ir STR 2.02.01:2004 "Gyvenamieji pastatai" nustatytą tikslumą. Mažinant pagal galimybes teršes aktyvų nustatytas atstumas ar statinius blokuojant ant sklypo ribos būtinas atstumas greičiau sklypo savininkui sukurti. 7. Vykdyti statybos, rekonstrukcijos darbus ir/ar naujakant esamų inžinerinių tinklų funkcionalumą privatinis užstatymo sklypų naudojimo tinkamą apriboti. 8. Vykdyti naujų gatvių tiesimą ar esamų atnaujinimą privatinis užstatymo sklypų bendrasavininkų ir nuosavųjų išvaidinimą, įvertinimą priklausančius sklypus ar sklypus dalis. 9. Sklypo Nr. 1 servitutas dalis "11" (jei jos paėmimo visuomenės poreikis, gali būti naudojama automobilių stovėjimo aikštelėms ir privačioms jėgoms). 10. "11" visuomenės poreikis - atnaujinimas ar išvaidinimas.

SUTARTINIAI ŽENKAI

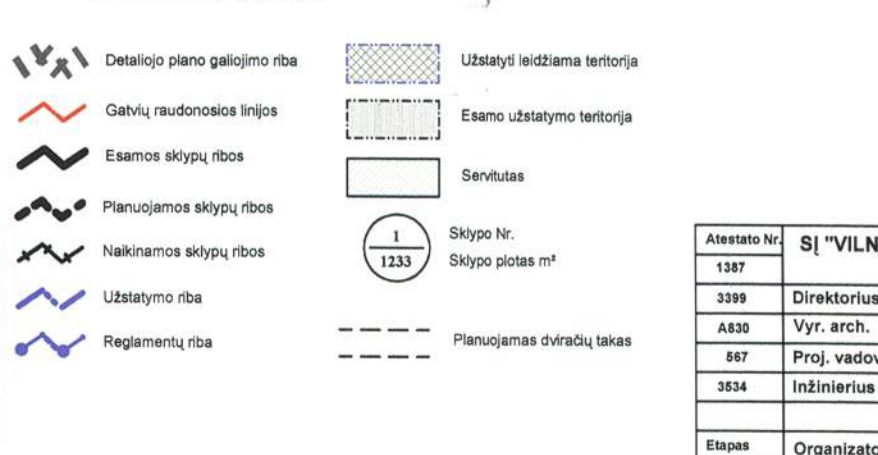

TERRITORIJOS NAUDOJIMO REGLAMENTAI:

Table with 2 columns: 1, 2, 3, 4 and 2 rows of numerical data.

TEKSTINIAI REGLAMENTAI:

- 1. Antrosios automobilių stovėjimo ir pabrėžimo stovėjimo aikštelės išvaidinimas sklypo išorinėje dalyje, atsižvelgiant į atstumo ir statinių blokuojant ant sklypo ribos būtinas atstumas greičiau sklypo savininkui sukurti. 2. Statiniai naujų visuomenės ir gyvenamųjų pastatų atstatymui turi būti laikyti pagal galimybes teršes aktyvų nustatytas atstumas ir/ar numatoma rezervuaro rėžimo išvaidinimą (jei atstatymo) (pobūdis). 3. Techninio projekto studijoje gyvenamųjų teritorijoje numatyti vaizdai, baldiniai akcentai, išdėstymai. 4. Gyvenamųjų pastatų teritorijoje ne mažiau kaip 25% plotas skirtas baldiniam, išdėstymui. 5. Techninio projekto studijoje gyvenamųjų teritorijoje numatyti vejos, antenų, žaliavų ir aikštės, sporto aikštelių projektai.

Administrative table with columns for 'SUTARTINIAI ŽENKAI', 'SUTARTINIAI ŽENKAI', 'SUTARTINIAI ŽENKAI', 'SUTARTINIAI ŽENKAI' and rows for 'SUTARTINIAI ŽENKAI', 'SUTARTINIAI ŽENKAI', 'SUTARTINIAI ŽENKAI'.

PROJEKTINIŲ PASIŪLYMŲ RENGIMO UŽDUOTIS

TVIRTINU:
UAB "Vingio turtas"
Įmonės kodas 302533174

1.	Statytojas	UAB "Vingio turtas", įmonės kodas 302533174
2.	Pagrindinis projektuotojas	UAB „Unitectus“, įmonės kodas 302347287, Adresas: Lukiškių g. 3, LT-01108, Vilnius
3.	Projekto pavadinimas	Susisiekimo komunikacijų Geležinio Vilko g. 2, Vilniuje statybos projektas.
4.	Statybos adresas	Geležinio Vilko g. 2, Vilnius. Žemės sklypo kadastrinis Nr. 0101/0052:422 ir žemės sklypo unikalus Nr. 4400-1796-0290.
5.	Kiti sklypai, kuriuose bus projekto sprendiniai	Eigulių g. 9, Vilnius, kad.nr. 0101/0052:427; Geležinio Vilko g. 6, Vilnius 0101/0052:428; sklypas kad. nr. 0101/0052:426 ir sklypas kad. nr. 0101/0052:432.
6.	Projekto etapas	Projektiniai pasiūlymai (PP)
7.	Statinių kategorija	Neypatingas statinys
8.	Statinių grupė	Susisiekimo komunikacijos (ir jiems priklausantys inžineriniai tinklai)
9.	Dokumentai, kurių pagrindu turi būti rengiami Projektiniai Pasiūlymai	- Lietuvos Respublikos galiojančiais teisės aktais. - Sklypų Geležinio Vilko g. 2, Vilnius detaliojo plano sprendiniais. - Šia technine užduotimi.
10.	Projektinių pasiūlymų paskirtis	Informuoti visuomenę apie statinio projektavimą pagal STR 1.04.04:2017 „Statinio projektavimas. Projekto ekspertizė“.
11.	Reikalavimai susisiekimo daliai	Suprojektuoti susisiekimo komunikacijas (vidaus gatvę) sklype Geležinio Vilko g. 2, Vilniuje, vadovaujantis detaliojo plano sprendiniais ir Statytojo pageidavimais. Gatvę projektuoti pagal STR 2.06.04:2014 „Gatvės ir vietinės reikšmės keliai. Bendrieji reikalavimai“.
12.	Projektinių pasiūlymų apimtis	Projektinių pasiūlymų apimtis turi atitikti STR 1.04.04:2017 „Statinio projektavimas. Projekto ekspertizė“ 13 priedo reikalavimus.
13.	Viešinimo procedūros	Atlikti projektinių pasiūlymų viešinimo procedūras pagal STR 1.04.04:2017 „Statinio projektavimas. Projekto ekspertizė“. VIII skyriuje nustatytus reikalavimus ir 13 priedo sudėtį.
14.	Projekto dokumentų skaičius	Projekto bylų skaičius – 1vnt. Kompiuterinės laikmenos formatai: .pdf ir .adoc

Direktorė
Violeta Tvarijonienė
UŽSAKOVAS

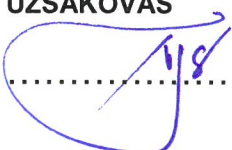

PROJEKTUOTOJAS
Projekto vadovas
Dainius Čepurna



Kompl. Nr.	SUSISIEKIMO KOMUNIKACIJŲ GELEŽINIO VILKO G. 2, VILNIUJE STATYBOS PROJEKTAS NEYPATINGAS STATINYS. NAUJA STATYBA.	lapas	lapų
AKR3-0907A-00	PROJEKTINIŲ PASIŪLYMŲ AIŠKINAMASIS RAŠTAS	1	5

TURINYS

1. IŠEITIES DUOMENYS.....	2
2. ESAMA SITUACIJA IR ISTORIJA.....	2
3. PROJEKTINIŲ PASIŪLYMŲ SPRENDINIAI.....	4
4. SUSISIEKIMO DALIS.....	5

Stadija	Dalis	Pareigos	At.Nr.	V., pavardė	parašas	data
PP	BD	PV	A 1187	D.ČEPUONA		2021-05-12

Kompl. Nr.	SUSISIEKIMO KOMUNIKACIJŲ GELEŽINIO VILKO G. 2, VILNIUJE STATYBOS PROJEKTAS NEYPATINGAS STATINYS. NAUJA STATYBA.	lapas	lapų
AKR3-0907A-00	PROJEKTINIŲ PASIŪLYMŲ AIŠKINAMASIS RAŠTAS	2	5

IŠEITIES DUOMENYS

„Susisiekimo komunikacijų Geležinio Vilko g. 2, Vilniuje, statybos projektas“ projektinių pasiūlymų byla parengta remiantis:

- Lietuvos Respublikos statybos įstatymu;
- STR 1.04.04:2017 „Statinio projektavimas, projekto ekspertizė“, patvirtinto Lietuvos Respublikos aplinkos ministro 2016.11.07 įsakymu Nr. D1-738, galiojančia aktualia redakcija;
- STR 2.06.04:2014 „Gatvės ir vietinės reikšmės keliai. Bendrieji reikalavimai“, patvirtinto Lietuvos Respublikos aplinkos ministro 2011.12.02 įsakymu Nr. D1-933, galiojančia aktualia redakcija;
- Vilniaus miesto savivaldybės teritorijos bendruoju planu, patvirtintu Vilniaus miesto savivaldybės tarybos 2007.02.04 sprendimu Nr. 1-1519;
- Sklypų Geležinio Vilko g. 2 detaliuoju planu, patvirtintu 2008.02.13 Vilniaus miesto savivaldybės tarybos sprendimu Nr. 1-389;
- Aukštybinių pastatų išdėstymo teritorijoje tarp Geležinio Vilko gatvės, Laisvės prospekto ir Neries upės specialiuoju planu, patvirtintu 2010.06.09 Vilniaus miesto savivaldybės tarybos sprendimu Nr. 1-1605;
- Statytojo patvirtinta projektavimo užduotimi;
- Ir kitais projektavimą reglamentuojančiais Lietuvos Respublikos įstatymais, statybos techniniais reglamentais ir norminiais aktais.

Daugiau nei prieš dešimtmetį buvo parengtas projektas „Susisiekimo keliai ir inžineriniai tinklai, Geležinio Vilko g. 2, Vilnius“, kuriam 2009.12.23 buvo gautas statybos leidimas nr. IT/1269/09-1294. Tuo metu statybos darbai nebuvo pradėti, o pasikeitus poreikiams (planuojami daugiabučiai gyvenamieji namai sklypo gilumoje, palei Neries upę) ir norminiams aktams, rengiamas naujas projektas.

Projektinių pasiūlymų sprendiniai yra parengti ir pristatomi visuomenei dėl susisiekimo komunikacijų sklype Geležinio Vilko g. 2, Vilniuje ir kituose, gretimuose sklypuose.

Planuojami naujieji susisiekimo komunikacijų statiniai patenka į neypatingų statinių kategoriją, nes atitinka D₁ kategorijos gatvių parametrus.

ESAMA SITUACIJA IR ISTORIJA

Teritorija, kurios didžiausią dalį užima sklypas Geležinio Vilko g. 2, Vilniuje (kad.nr. 0101/0052:422), yra šiaurinėje Vilkpėdės seniūnijos dalyje, šalia Vingio parko ir Neries upės. Anksčiau šioje teritorijoje buvo įsikūrusi „VELGOS“ gamykla. Rytuose nurodytas sklypas ribojasi Geležinio Vilko gatve ir sklypu Geležinio Vilko g. 6, vakaruose – su Neries upe, šiaurinėje pusėje – su Vingio parku ir Vilniaus Vingio parko vandenvietės teritorija, pietuose yra kiti sklypai ir Eigulių gatvė. Šalia sklypo Geležinio Vilko g. 2 yra dar keturi sklypai: Geležinio Vilko g. 6 (kad.nr. 0101/0052:428), Eigulių g. 9 (kad.nr. 0101/0052:427), ir du sklypai Geležinio Vilko g., kuriems nesuteikti adresai: sklypas kad.nr. 0101/0052:432 ir sklypas kad.nr. 0101:0052:426, kuriuose irgi planuojami projektiniai ir statybos darbai. Didžioji dalis sprendinių planuojama sklype Geležinio Vilko g. 2, kituose sklypuose sprendiniai planuojami tik servitutų ribose, t.y. ten, kur tai numatyta detaliuoju planu.

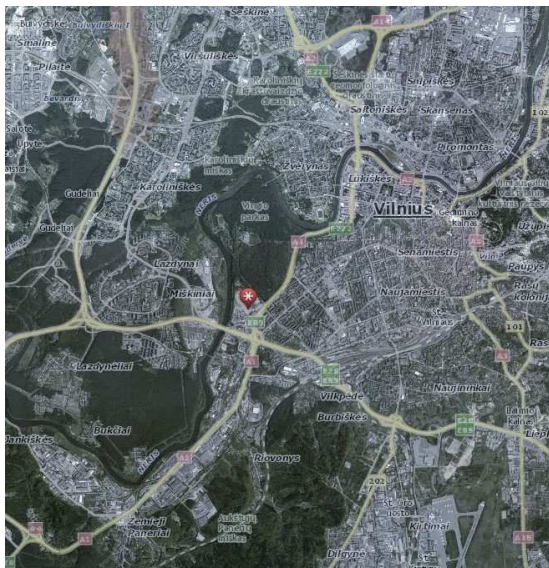

Stadija	Dalis	Pareigos	At.Nr.	V., pavardė	parašas	data
PP	BD	PV	A 1187	D.ČEPUONA		2021-05-12

Kompl. Nr.	SUSISIEKIMO KOMUNIKACIJŲ GELEŽINIO VILKO G. 2, VILNIUJE STATYBOS PROJEKTAS NEYPATINGAS STATINYS. NAUJA STATYBA.	lapas	lapų
AKR3-0907A-00	PROJEKTINIŲ PASIŪLYMŲ AIŠKINAMASIS RAŠTAS	3	5

Sklypo Geležinio Vilko g. 2, Vilniuje plotas – 14,0453ha, sklypo kadastrinis numeris – 0101/0052:422. Šiuo metu sklypas yra beveik tuščias, buvę VELGOS gamyklos pastatai – nugriauti. Sklypo perimetru, kai kur auga pavieniai medžiai. Sklypo reljefas – lygus, vyrauja ~ 104,00 m absoliutinės altitudės lygis. Reljefas pakyla tik prie Geležinio Vilko gatvės, kur svyruoja tarp 113,00 – 110,00 m altitudėse.

Teritorijai yra parengtas ir galioja detalusis planas. Teritorijos detalusis planas patvirtintas 2008-02-13 Vilniaus miesto savivaldybės tarybos sprendimu „Dėl sklypų Geležinio Vilko g. 2 detaliojo plano tvirtinimo“ nr. 1-389. Būtent šiuo detalioju planu suformuoti tokie sklypai, kurie yra šiuo metu. Taip pat detalioju planu nustatyti atitinkami reglamentai. Sklype Geležinio Vilko g. 2 (kad.nr. 0101/0052:422) nustatyta paskirtis – kita, naudojimo būdas – komercinės paskirties objektų teritorijos ir gyvenamosios teritorijos. Sklypo Geležinio Vilko g. 6 (kad.nr. 0101/0052:428) paskirtis – kita, naudojimo būdas – komercinės paskirties objektų teritorijos. Sklypo Eigulių g. 9 (kad.nr. 0101/0052:427) paskirtis – kita, naudojimo būdas – komercinės paskirties objektų teritorijos bei pramonės ir sandėliavimo objektų teritorijos. Sklypo Geležinio Vilko g. (kad.nr. 0101/0052:432) paskirtis – kita, naudojimo būdas – gyvenamosios ir komercinės paskirties objektų teritorijos. Sklypo Geležinio Vilko g. (kad.nr. 0101/0052:426) paskirtis – kita, naudojimo būdas – susisiekmio ir inžinerinių komunikacijų aptarnavimo objektų teritorijos. Taip pat detaliojame plane buvo suprojektuoti bei tuo pagrindu nustatyti servitutai susisiekmio infrastruktūrai, inžineriniams tinklams ir pan.



*GATVIŲ SCHEMA PAGAL DETALIOJO PLANO PROJEKTO TRANSPORTO DALIES SPRENDINIUS
(šiuo projektu rengiama dalis pažymėta raudonai)*

Stadija	Dalis	Pareigos	At.Nr.	V., pavardė	parašas	data
PP	BD	PV	A 1187	D.ČEPUKAS		2021-05-12

Kompl. Nr.	SUSISIEKIMO KOMUNIKACIJŲ GELEŽINIO VILKO G. 2, VILNIUJE STATYBOS PROJEKTAS NEYPATINGAS STATINYS. NAUJA STATYBA.	lapas	lapų
AKR3-0907A-00	PROJEKTINIŲ PASIŪLYMŲ AIŠKINAMASIS RAŠTAS	4	5

PROJEKTINIŲ PASIŪLYMŲ SPRENDINIAI

Šiuo metu yra rengiamas naujas techninis projektas, bus prašoma išduoti naują statybas leidžiantį dokumentą (SLD).

SUSISIEKIMO KOMUNIKACIJŲ STATYBOS PROJEKTO ESMINIAI SPRENDINIAI

Planuojami tokie pagrindiniai projekto sprendiniai:

- Susisiekimo komunikacijos (gatvė, su šaligatviais, eksploatavimo juostomis ir t.t.) planuojamos sklypų (Geležinio Vilko g. 2, kad.nr. 0101:0052:422, sklype kad.nr. 0101/0052:426 (adresas nesuteiktas), Eigulių g. 9, kad.nr. 0101/0052:427, Geležinio Vilko g. 6, kad.nr. 0101/0052:428 ir sklype kad.nr. 0101/0052:432 (adresas nesuteiktas)) ribose. Sprendiniai planuojami remiantis detalajame plane nustatytais kriterijais, tačiau skirtingai, nei planuota DP, nesujungiama su M.K.Čiurlionio gatve ir neplanuojama jungtis (atkarpa) su Geležinio Vilko gatve, kuri detalajame plane buvo suplanuota lygiagrečiai M.K.Čiurlionio g., o baigiama akligatviu šalia Vingio vandenvietės. Esant poreikiui, jungtis su M.K.Čiurlionio gatve galės būti įrengta vėliau, parengus kitą susisiekimo komunikacijų projektą ir jį suderinus įstatymų numatyta tvarka. **Atsižvelgiant į naujus poreikius ir pasikeitusius parametrus, galimus įvažiavimus ir prisijungimus prie susisiekimo komunikacijų, detaliojo plano sprendiniai tikslinami / koreguojami kartu su kitu projektu, t.y. „Daugiabučių gyvenamųjų namų ir administracinio pastato geležinio Vilko g. 2, Vilniuje statybos projektas“, kurį rengia kitas statytojas UAB „GALIO group“ ir šiame projekte nerodomi.**
- Gatvės atkarpa, artimesnė Eigulių gatvei, iki pirmojo 90° posūkio planuojama 2 eismo juostų su viena papildoma greitėjimo juosta srautų reguliavimui (juostų plotis 3,25m) su pėsčiųjų taku (2,25m) vienoje pusėje ir atramine sienute kitoje, atsižvelgiant į susiklosčiusius reljefo ypatumus ir siekiant nepažeisti trečiųjų asmenų interesų. Planuojama, kad pagrindinė eismo kryptis bus važiavimas gatve, t.y. posūkis į kairę. Išvažiavimo iš teritorijos eismo kryptimi numatoma papildoma greitėjimo juosta (pirminiame etape, kol nebus pastatytas prekybos centras, ši greitėjimo juosta bus nenaudojama, todėl PP brėžinyje yra rodoma užbrūkšniuota, rezervinė), todėl išvažiavimo kryptimi planuojamos 2 eismo juostos, įvažiavimui – 1 eismo juosta. Tolimesnė gatvės atkarpa planuojama dviejų eismo juostų (2x3,25m, o pabaigoje – 2x3,00m) su šaligatviais, gatvių apšvietimo ir lietaus nuotekų tinklais. Gatvės pradžioje iki „apsisukimo žiedo“ (teritorijos centre) dešinėje pusėje šaligatvis neplanuojamas, nes šioje atkarpoje neplanuojamas pėsčiųjų srautas. Sprendiniai bus patikslinti rengiant prekybos centro projektą, kai jau bus aišku, kur yra formuojami įėjimai, kur bus planuojami pėsčiųjų srautai ir kur yra tikslinga planuoti šaligatvius ir pėsčiųjų perėjas. Detalajame plane gatvių plotis buvo suplanuotas remiantis nuostata, kad eismo juostos plotis – 3,0m. Vertinant tai, kad gatve planuojamas sunkiasvorio ir viešojo transporto eismas, šio projekto sprendiniuose numatytas gatvės eismo juostų plotis – 3,25m.
- Šiame projekte dviračių takai neprojektuojami. Dviračių takai bus projektuojamas kartu su daugiabučiais gyvenamaisiais namais (kitas Statytojas ir kitas Projektuotojas), tačiau dviračių tako vieta parodoma ir šio projekto sprendiniuose – skersiniuose gatvės pjūviuose.
- Planuojama, kad ateityje projektuojama gatve važinės viešasis transportas. Tam tikslui yra planuojamas „apsisukimo žiedas“ teritorijos centre ir viena viešojo transporto sustojimo stotelė, įrengiama kairėje kelio pusėje, jau apsisukus „apsisukimo žiede“.
- Kitos vidinės gatvės, suplanuotos detaliojo planu sklypo viduje ir skirtos privažiuoti prie kitų, būsimų daugiabučių gyvenamųjų pastatų ir kitų sklypo zonų, šiuo projektu neplanuojamos. Šios gatvės bus projektuojamos kitu etapu, kai bus rengiami daugiabučių gyvenamųjų namų techniniai projektai tose zonose;
- Rengiant projektinius pasiūlymus, buvo atsižvelgta į paskutinių metų tendencijas bei Vilniaus miesto dviračių ir pėsčiųjų takų įrengimo rekomendacijas: pagrindinių pėsčiųjų takų plotis bus ne mažesnis nei 2,25m, tiek būsimi dviračių takai, tiek pėsčiųjų takai projektuojami viename lygyje, o įvažiavimai į požeminius parkingus ir aikšteles – pakeliami į šaligatvių lygį. Visur, kur leidžia servitutų pločiai, šaligatviai atskiriami žaliosiomis juostomis nuo važiuojamosios dalies.
- Gatvės atkarpa nuo Eigulių gatvės iki pirmojo 90° posūkio buvo suplanuota 2009 metais parengtame projekte „Giraitės ir Eigulių gatvių rekonstravimas“, kuriam 2009-12-23 buvo išduotas statybos leidimas nr. (101)11.3-105. Statytojas – Vilniaus miesto savivaldybė. Šiame projekte pateikiama dalis sprendinių, esančių privačių sklypų ribose.
- Prie projekto medžiagos, siekiant parodyti bendrą situacijos kontekstą), yra pateikiama papildoma medžiaga, t.y. bendras brėžinys su greta rengiamo projekto sprendiniais („Daugiabučių gyvenamųjų namų ir administracinio pastato Geležinio Vilko g. 2, Vilniuje statybos projektas“).

TECHNINIAI – EKONOMINIAI RODIKLIAI

VIDINĖS GATVĖS (PASKIRTIES GRUPĖ – SUSISIEKIMO KOMUNIKACIJOS) RODIKLIAI

Nr.	RODIKLIO PAVADINIMAS	MATO VIENETAS	KIEKIS	PASTABOS
1.	Gatvės kategorija		D	Akligatvis

Stadija	Dalis	Pareigos	At.Nr.	V., pavardė	parašas	data
PP	BD	PV	A 1187	D.ČEPUONA		2021-05-12

Kompl. Nr.	SUSISIEKIMO KOMUNIKACIJŲ GELEŽINIO VILKO G. 2, VILNIUJE STATYBOS PROJEKTAS NEYPATINGAS STATINYS. NAUJA STATYBA.	lapas	lapų
AKR3-0907A-00	PROJEKTINIŲ PASIŪLYMŲ AIŠKINAMASIS RAŠTAS	5	5

2.	Gatvės ilgis	km	0,618	
3.	Važiuojamosios dalies plotis	m	6,0-6,5 9,75	
4.	Eismo juostų skaičius	vnt.	2	+ 1 papildoma juosta srautų reguliavimui, greitėjimui, posūkiui.
5.	Eismo juostos plotis	m	3,25-3,00	Vertinant planuojamą viešąjį ir sunkųjį transportą.

SUSISIEKIMO DALIS

Gatvių projektuojamos eismo juostos po 3,25 m (dalis – 3,00 m) pločio, šaligatviai – 2,25m pločio. Numatomos apsaugos juostos nuo važiuojamosios dalies – 0,65m pločio.

Gatvėse planuojama III klasės asfalto danga.

Važiuojamosios dalies ir šaligatvių sankirtoje įrengiami pandusai pėstiesiems, vežimėliams ir dviračiams. Pandusai rengiami šaligatvio pločio, žeminant gatvės bortą iki važiuojamosios dangos lygio. Šaligatvių susikirtimuose su įvažiavimais į teritoriją ar požeminius parkingus – įvažiavimai įrengiami šaligatvio lygyje, nenumatant šoninių bortų.

Lauko inžineriniai tinklai projektuojami ir prijungiami prie miesto inžinerinių tinklų, pagal išduotas technines sąlygas.

AUKŠČIŲ PLANAS

Aukščių planas buvo parengtas atsižvelgiant į esamą ir planuojamą reljefą, gretimas teritorijas ir esamus pastatus bei landšaftinio projektavimo ypatumus. Projektuojant gatvių važiuojamąją dalį bus išlaikomas pagrindinis reikalavimas: nuolydis nuo gatvės ašies į kelio borto pusę 2,5%. Išilginis nuolydis pakartojamas pagal esamą važiuojamąją dalį, svyruoja nuo 0,3% iki 3,2%. Pėsčiųjų šaligatvių ir dviračių takų išilginiai nuolydžiai atkartoja gatvės išilginius nuolydžius, o skersiniai nuolydžiai iki 2,0% gatvės važiuojamosios dalies kryptimi.

DANGOS

Dangos bus parinktos pagal STR 2.06.04:2014 „Gatvės ir vietinės reikšmės keliai. Bendrieji reikalavimai“ statybos techninį reglamentą ir KTR 1.01:2008 „Automobilių keliai“ kelių techninį reglamentą. Pagal šiuose reglamentuose išdėstytus reikalavimus:

- Asfalto dangai parinkta III klasės asfalto dangos konstrukcija.
- Pėsčiųjų takams parinkta betoninių plytelių arba trinkelėlių dangos konstrukcija.
- Techniniam šaligatviui – betoninių plytelių konstrukcija.

APLINKOS TVARKYMAS

Projekte numatomi kelio ženklai, horizontaliosios dangos ženklinimo linijos. Šios linijos formuojamos iš termoplasto.

Pėsčiųjų šaligatvio susikirtimo vietose su važiuojamąja dalimi, kelio bortai įleidžiami iki važiuojamosios dalies altitudės ir įrengiami pandusai.

Atlikus pagrindinius statybos darbus, teritorija sutvarkoma, pakraščiai užsėjami veja.

PRITAIKYMAS ŽMONĖMS SU NEGALIA

Takai suprojektuoti taip, kad žmonės su negalia galėtų laisvai judėti nuo gatvių iki pastatų. Žmonių su negalia trasoje prieš pėsčiųjų takų ir šaligatvių susikirtimą su gatvių, privažiavimų ir /ar įvažiavimų važiuojamąja dalimi, perėjose, įrengiami sutapdinti su važiuojamąja dalimi bortai ir nuožulnūs paviršiai / pandusai, kurių nuolydis ne didesnis 1:12 (8,3%) (esant galimybei ir mažesni nuolydžiai). Įspėjamieji paviršiai bus įrengiami pagal STR 2.03.01:2019 „Statinių prieinamumas“ VI skyriaus 23p. (apvalių kauburėlių prieš važiuojamąją dalį ir prieš perėjas, o taip pat išilgines lygiagrečių juostelių linijas skirtas judėjimo kryptį pažymėti). Vilniaus mieste tam tikslui naudojamos geltonos spalvos reljefinės betoninės trinkelės.

Stadija	Dalis	Pareigos	At.Nr.	V., pavardė	parašas	data
PP	BD	PV	A 1187	D.ČEPUONA		2021-05-12

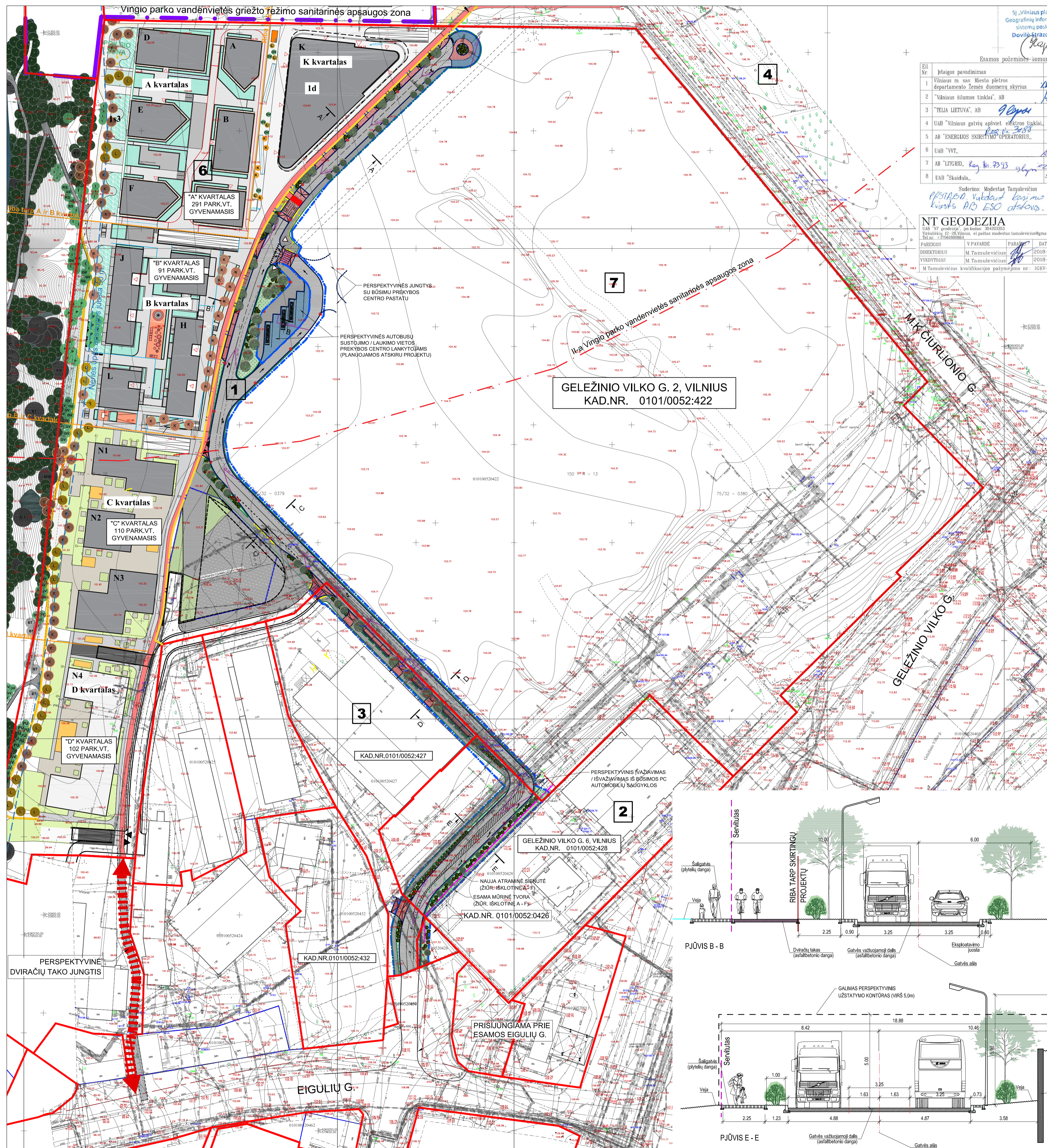

Sj. „Vilniaus planas“
Geografinių informacinių sistemų poskyris
Dovilė Stražiūnė

Paštas (projektuojamasis):
Pavardė: projektas: peržiūrėti
UAB „Skaidra“
Naujagardis g. 48 B, LT-03203 Vilnius

Esamos požeminės komunikacijos sutikslintos:

eil. Nr.	įstaigos pavadinimas	V. Pavardė	Parašas	Data	Pastabos
1	Vilniaus m. sav. Miesto pietros departamento Žemės duomenų skyrius	D. Belpavaišytė	[parašas]	2019.02.20	9 lapai
2	„Vilniaus šilumos tinklai“, AB	V. Kluveris	[parašas]	2018.07.20	1 lapas
3	„TELIA LIETUVA“, AB	9. Čepurnas	[parašas]	2019.07.04	1 lapas
4	UAB „Vilniaus gatvių apšvietimo sistema“	A. Anonimas	[parašas]	2019.02.10	1 lapas
5	AB „ENERGIJOS SKIRSTYMO OPERATORIUS“	[parašas]	[parašas]	2017.08.24	1 lapas
6	UAB „VT“	[parašas]	[parašas]	18.05.17	1 lapas
7	AB „LITGRID“	[parašas]	[parašas]	11.07.03	1 lapas
8	UAB „Skaidra“	S. Pachozas	[parašas]	2019.02.20	1 lapas

Suderino: Mindaugas Tamulevičius
Pildė: M. Tamulevičius
Klauskite: M. Tamulevičius

Paštas (projektuojamasis):
Pavardė: projektas: peržiūrėti
UAB „Skaidra“
Naujagardis g. 48 B, LT-03203 Vilnius

NT GEODEZIJIA
UAB „NT geodezija“ (kodas: 30400353)
Vilniaus g. 25, Vilnius, et pastas: mada@ntgeodezija.lt
Tel. nr.: +370 61809984

Užsakovas: UAB „Unitectus“
Objektas: teritorija Geležinio Vilko
Brežinio pavadinimas: Topografinis planas
Mastelis: 1:500
Lapas Nr.: 0

- EKSPLIKACIJA:
1. PROJEKTUOJAMA VIDINĖ GATVĖ
 2. ESANTIS ADMINISTRACINIS PASTATAS „ERGO“
 3. ESANTIS ADMINISTRACINIS PASTATAS
 4. VINGIO PARKAS
 5. VINGIO VANDENVIETĖS TERITORIJA
 6. NUMATOMAS DAUGIABUČIŲ NAMŲ KVARTALAS
 7. NUMATOMO PREKYBOS CENTRO VIETA
- SUTARTINIAI ŽYMĖJIMAI
- ASFALTBETONINĖ DANGA
 - BETONINIŲ PLYTELIŲ DANGA
 - TRINKELIŲ DANGA (GRANITAS, KLINKERIS, BETONAS)
 - VEJA
 - SKLYPO RIBA
 - GATVĖS PROJEKTO DARBŲ VYKDYMO RIBA
 - GATVIŲ RAUDONOSIOS LINIJOS
 - KERTAMI MEDŽIAI
 - GRIAUAMI PASTATAI

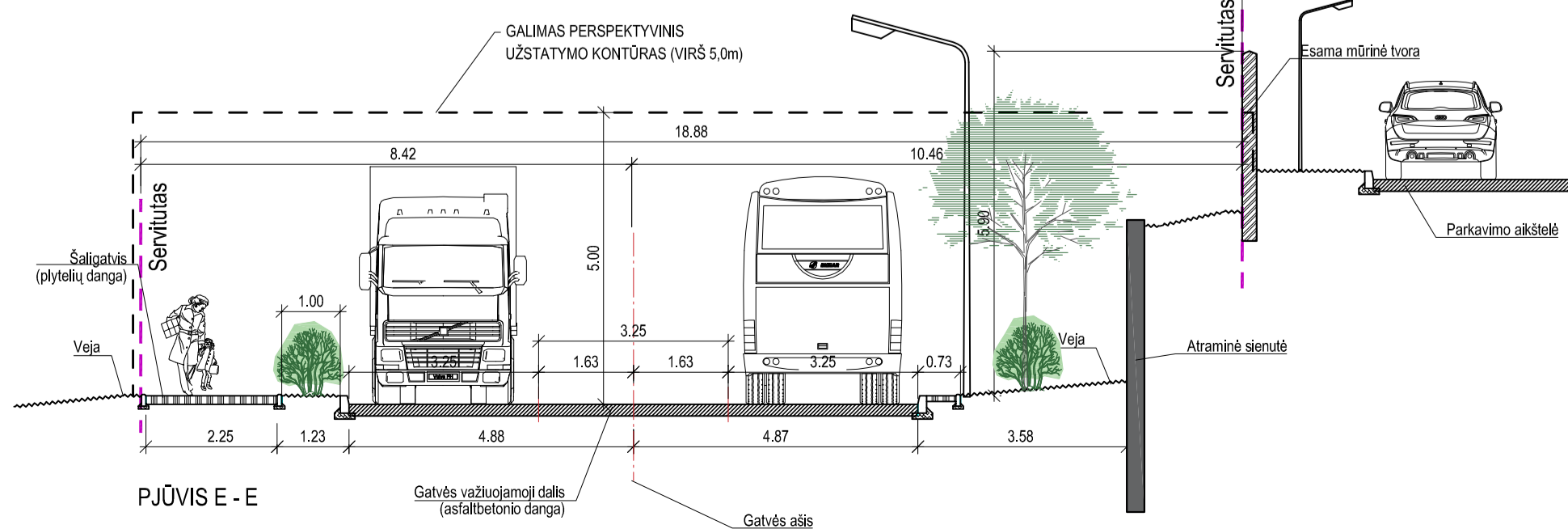
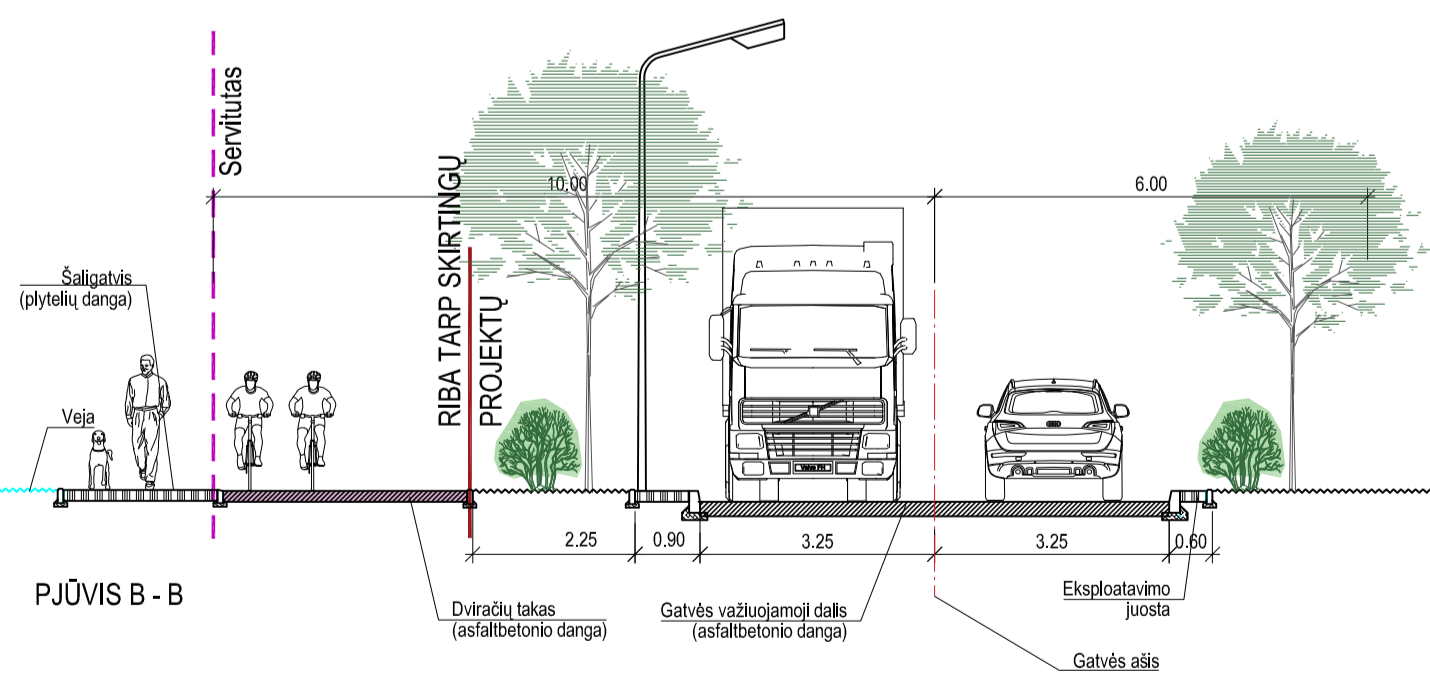
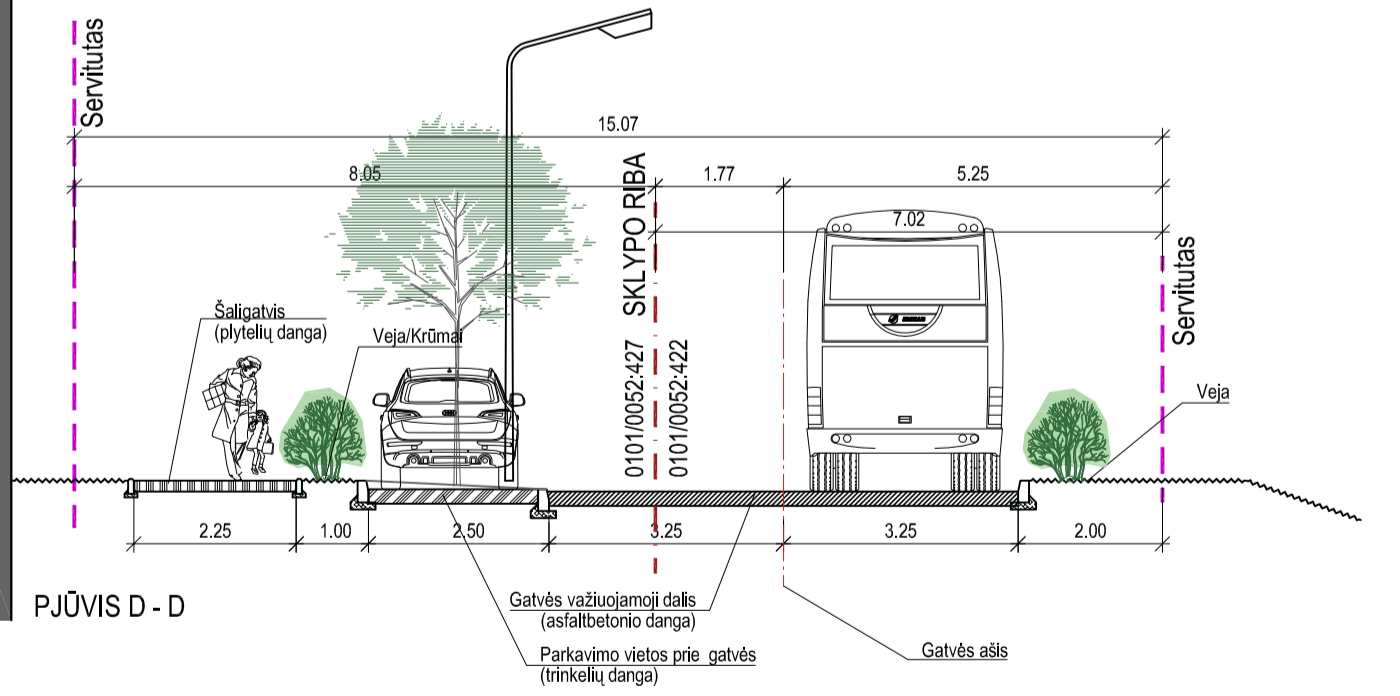
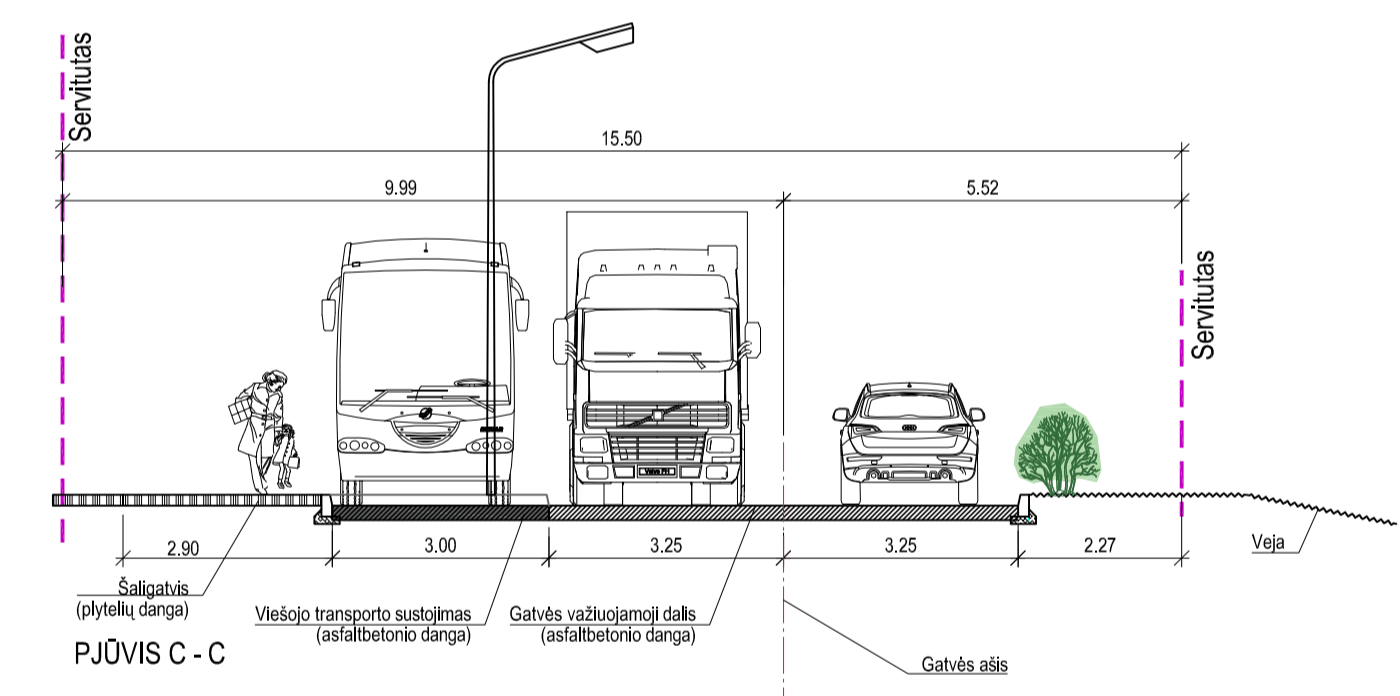
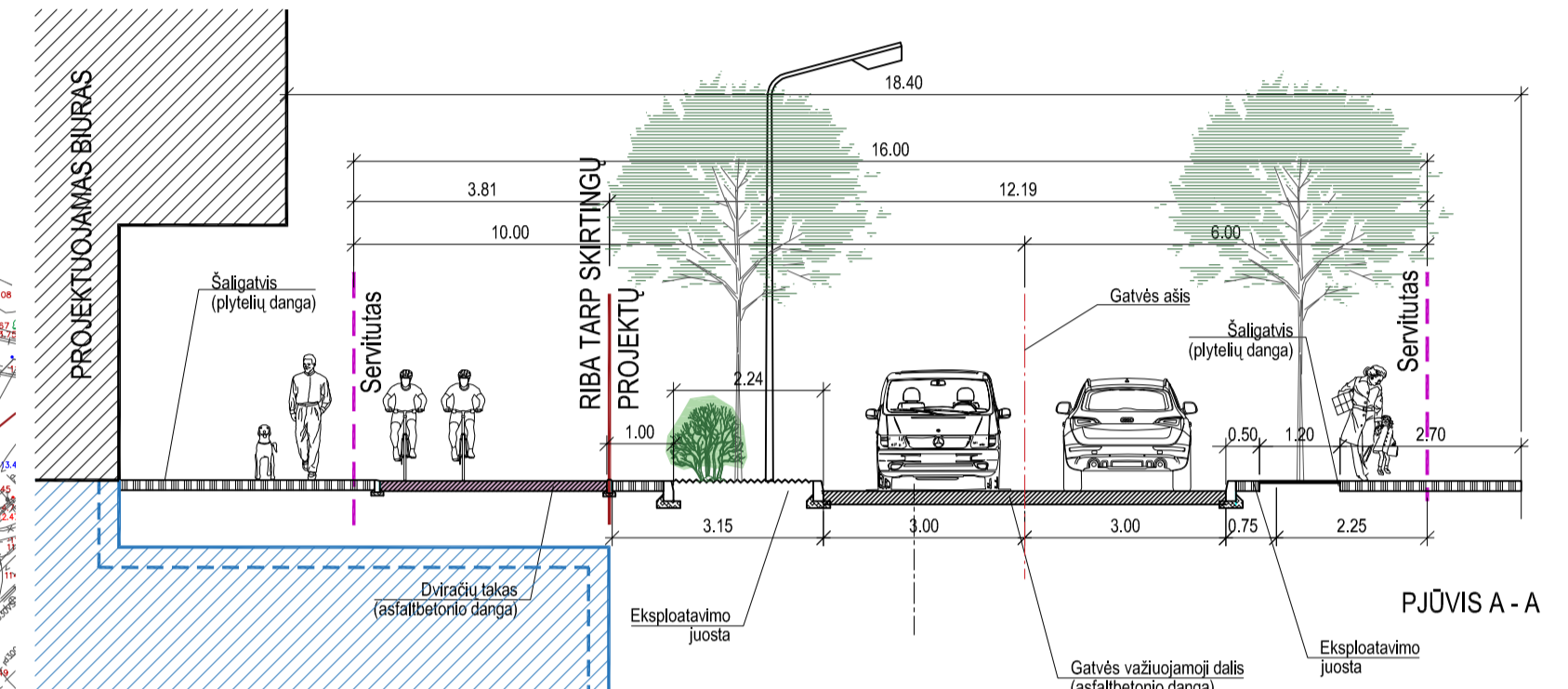

GELEŽINIO VILKO G. 2, VILNIUS
KAD.NR. 0101/0052:422

GELEŽINIO VILKO G. 6, VILNIUS
KAD.NR. 0101/0052:428

EIGULIŲ G.

PASTABA: BRĖŽINYS NESKIRTAS MATUOTI, KILUS NEAIŠKUMAMS KREIPTIS Į PROJEKTUOTOJUS.

ATESTATO NR.	PROJEKTUOTOJAS	KOMPLEKSO PAVADINIMAS
A1187	UNITECTUS architektų grupė	SUSISIEKIMO KOMUNIKACIJŲ PROJEKTAS GELEŽINIO VILKO G. 2, VILNIUJE STATYBOS PROJEKTAS NEYPATINGAS STATINYS. NAUJA STATYBA
PVI/Arch.	D. ČEPUKAS	2020 11 10
Arch.	O. VASILEVSKAJA	
ETAPAS	STATYTOJAS	VT-UN-2018/02/05-02-TP-APR3-0907A-00-SA
PP	VINGIO TURTAS, UAB Įm.k. 302533174	LAIDA 0
		LAPAS LAPŲ 1

VILNIAUS "VINGIO"
VANDENVIETĖ

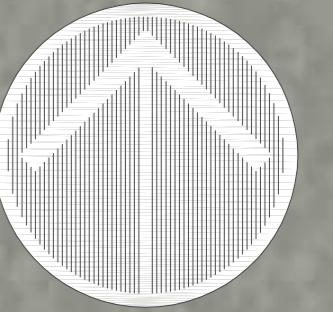

VINGIO PARKAS

PROJEKTŲ RENGIMO RIBOS

DAUGIABUČIŲ GYVENAMŲJŲ NAMŲ
IR ADMINISTRACINIO PASTATO GELEŽINIO
VILKO G. 2, VILNIUJE, PROJEKTAS

UPĖ NERIS

PERSPEKTYVINĖ PĖSČIŲJŲ IR
DVRATININKŲ JUNGTTIS

PERSPEKTYVINIAI
SPRENDINIAI

GELEŽINIO VILKO G.

GEROSIOS VILTIES G.

EIGULIŲ G.

EIGULIŲ G.

TŪKSTANTMEČIO G.

SAVANORIŲ
ŽIEDAS

ATESTATO NR.	PROJEKTUOTOJAS			KOMPLEKSO PAVADINIMAS:		
	UNITECTUS architektų grupė			SUSISIEKIMO KOMUNIKACIJŲ GELEŽINIO VILKO G. 2, VILNIUJE STATYBOS PROJEKTAS NEYPATINGAS STATINYS. NAUJA STATYBA		
	A1187	PV	D. ČEPUKAS	2021.05.10	STATINIO PAVADINIMAS:	
	A014	Arch.	T. PAULASKAS		VIDINĖ GATVĖ	
		Arch.	M. ŠUTĖNAS		BRĖŽINIO PAVADINIMAS:	M 1:2000 LAIDA
	Arch.	I. KUNDRECKAS		SITUACIJOS SCHEMA		0
	Arch.	J. BALTRŪNAITĖ		TEKSTINIS ŽYMUO:		LAPAS LAPŲ
lt	STATYTOJAS:			VT-UN-2018/02/05-02-TP-AKR3-0907A-00-SA		SP-02 1
	UAB "VINGIO TURTAS", įm.k. 302533174					

DETALŪS METADUOMENYS

Dokumento sudarytojas (-ai)	Vilniaus miesto savivaldybė 188710061, Konstitucijos pr. 3, LT-09601, Vilnius
Dokumento pavadinimas (antraštė)	DĖL PRITARIMO PROJEKTINIAMS PASIŪLYMAMS GELEŽINIO VILKO G. 2
Dokumento registracijos data ir numeris	2021-06-22 Nr. A51-54337/21(3.3.2.26E-VMA)
Dokumento gavimo data ir dokumento gavimo registracijos numeris	–
Dokumento specifikacijos identifikavimo žymuo	ADOC-V1.0
Parašo paskirtis	Pasirašymas
Parašą sukūrusio asmens vardas, pavardė ir pareigos	Mindaugas Pakalnis, Vyriausiojo miesto architekto skyriaus vedėjas, Vyriausiojo miesto architekto skyrius
Sertifikatas išduotas	MINDAUGAS,PAKALNIS LT
Parašo sukūrimo data ir laikas	2021-06-18 16:55:10 (GMT+03:00)
Parašo formatas	XAdES-X-L
Laiko žymoje nurodytas laikas	2021-06-18 16:55:44 (GMT+03:00)
Informacija apie sertifikavimo paslaugų teikėją	EID-SK 2016, AS Sertifitseerimiskeskus EE
Sertifikato galiojimo laikas	2020-11-03 20:19:13 – 2025-11-02 23:59:59
Informacija apie būdus, naudotus metaduomenų vientisumui užtikrinti	"Registravimas" paskirties metaduomenų vientisumas užtikrintas naudojant "RCSC IssuingCA, VI Registru centras - i.k. 124110246 LT" išduotą sertifikatą "Dokumentų valdymo sistema Avilys, Vilniaus miesto savivaldybės administracija, į.k.188710061 LT", sertifikatas galioja nuo 2018-12-27 14:17:37 iki 2021-12-26 14:17:37
Pagrindinio dokumento priedų skaičius	–
Pagrindinio dokumento priedamų dokumentų skaičius	–
Priedamo dokumento sudarytojas (-ai)	–
Priedamo dokumento pavadinimas (antraštė)	–
Priedamo dokumento registracijos data ir numeris	–
Programinės įrangos, kuria naudojantis sudarytas elektroninis dokumentas, pavadinimas	Dokumentų valdymo sistema „Avilys“, versija 3.5.45.1
Informacija apie elektroninio dokumento ir elektroninio (-ių) parašo (-ų) tikrinimą (tikrinimo data)	Atitinka specifikacijos keliamus reikalavimus. Visi dokumente esantys elektroniniai parašai galioja (2021-06-22 19:20:25)
Paieškos nuoroda	–
Papildomi metaduomenys	Nuorašą suformavo 2021-06-22 19:20:26 Dokumentų valdymo sistema „Avilys“