

STATYTOJAS (UŽSAKOVAS): J. B.
(parašas)

PROJEKTO PAVADINIMAS: Daugiabučio gyvenamojo namo Pavilnionių g. 73, Vilniuje, gyvenamosios patalpos (butų) Nr. 20 (un. Nr. 4400-5119-8288:8827) paskirties keitimo į paslaugų projektas, atliekant paprastąjį remontą

STATINIO KATEGORIJA: Neypatingasis

STATYBOS RŪŠIS: Patalpų paskirties keitimas, paprastasis remontas

PROJEKTO STADIJA: Projektiniai pasiūlymai

PROJEKTO NR.: 2021-07-PPK

PROJEKTUOTOJAS: MB „PASKIRTIES KEITIMAS“
Direktorius Gintautas Žygaitis

PROJEKTO VADOVAS: Romas Kerulis
atestato Nr. 18319

TURINYS

1. Titulinis lapas	1
2. Turinys	2
3. Projektinių pasiūlymų rengimo užduotis	3-5
4. Aiškinamasis raštas	6-19
5. Grafinė dalis:	
5.1. Situacijos planas	20-21
5.2. Patalpos planas	22
5.3. Fasadas	23
5.4. Fotofiksacija	24-25
6. Priedai	



VILNIAUS MIESTO SAVIVALDYBĖS ADMINISTRACIJA

PRITARIU
Vyriausiasis miesto architektas

(parašas)
2021 m. _____ d.

PROJEKTINIŲ PASIŪLYMŲ RENGIMO UŽDUOTIS

2021 m.
Vilnius

1. Statinio projekto pavadinimas: Daugiabučio gyvenamojo namo, Pavilnionių g. 73, Vilniuje, gyvenamosios paskirties patalpos (butų) Nr. 20 (un. Nr. 4400-5119-8288:8827), paskirties keitimo į paslaugų, paprastojo remonto projektas

2. Nustatomi žemės sklypo naudojimo reglamentai

2.1.	užstatymo tipas	Vadovaujantis LR Teritorijų planavimo įstatymo 20 str. 5 dalimi, žemės sklypo naudojimo reglamentai nenustatomi, kai nekeičiamas faktinis (pagal Nekilnojamojo turto kadastro duomenis) žemės sklypo naudojimo būdas, nedidinamas pastatais užstatytas plotas ir pastatų aukštis arba nepažeidžiamas teritorijų planavimo dokumentuose nustatytas teritorijos naudojimo reglamentas
2.2.	užstatymo tankis	
2.3.	užstatymo intensyvumas	
2.4.	aukštis (m) nuo statinių statybos zonos esamo žemės paviršiaus	
2.5.	maksimali absoliutinė altitudė (m)	
2.6.	aukštų skaičius (nuo–iki)	
2.7.	automobilių stovėjimo vietų skaičius	Užtikrinti norminį automobilių ir dviračių stovėjimo vietų skaičių vadovaujantis STR 2.06.04:2014 „Gatvės ir vietinės reikšmės keliai. Bendrieji reikalavimai“ ir Vilniaus miesto savivaldybės tarybos patvirtintais sprendimais: 2017-12-20 sprendimu Nr. 1-1312 „Dėl Vilniaus miesto savivaldybės teritorijos suskirstymo į zonas pagal nustatytus automobilių stovėjimo vietų skaičiaus koeficientus schemas, kompensavimo už papildomai įrengtas automobilių stovėjimo vietas tvarkos aprašo ir sutarties formos tvirtinimo“ bei 2020-09-16 sprendimu Nr. 1-664 „Dėl Vilniaus miesto savivaldybės teritorijos suskirstymo į zonas pagal nustatytus automobilių stovėjimo vietų skaičiaus koeficientus schemas tvirtinimo“. Skatinant judėjimą mieste alternatyviomis priemonėmis, rekomenduojama didinti dviračių stovėjimo vietų skaičių.
2.8.	priklausomų želdynų plotas	Pagal Lietuvos Respublikos aplinkos ministro 2007 m. gruodžio 21 d. įsakymu Nr. D1-694 patv. Priklausomųjų želdynų normų (plotų) nustatymo tvarkos aprašą
2.9.	esamų medžių įvertinimas, taksacija	Nereikalinga, jei nebus kertami medžiai

3. Kiti reikalavimai

3.1.	architektūrinės išraiškos priemonės: medžiagiškumas, spalva, tūrio formos, proporcijos, mastelis	Vadovautis LR Statybos įstatymo 5 straipsnio bei LR Architektūros įstatymo 11 straipsnio reikalavimais. Išlaikyti fasadų elementų ritmiką, fasadų architektūrinio, spalvinio, medžiaginio sprendimo vientisumą. Užtikrinti naudojamų medžiagų šiuolaikiškumą ir kokybę.
3.2.	reikalavimai sklypo sutvarkymui ir apželdinimui	Viešųjų erdvių judėjimo traktuose, šaligatviuose, pėsčiųjų, dviračių takuose, automobilių pravažiuose negali būti judėjimui kliudančių elementų – patekimams į patalpas reikalingų laiptų, pandusų, taip pat atramų, ženklavimo įrenginių ir pan.
3.3.	konteksto sąlygojami reikalavimai	Užtikrinti reikalavimus, keliamus žmonėms su negalia (STR „Statinių prieinamumas“). Negyvenamosios paskirties patalpos gyvenamosios paskirties pastatuose turi būti atskirtos nuo kitos paskirties patalpų atitvaromis, turi turėti atskirus įėjimus ir atskirtas (atjungimo ventiliais, apskaitos prietaisais, sklendėmis ir pan.) inžinerines sistemas. Nurodyti, ar keičiant patalpos paskirtį, nesikeičia pastato paskirtis vadovaujantis STR 1.01.03:2017 „Statinių klasifikavimas“ reikalavimais. Nepažeisti trečiųjų asmenų teisėtų interesų. Vadovaujantis STR 1.04.04:2017 „Statinio projektavimas, projekto ekspertizė“ 61 punktu, Projektiniai pasiūlymai turi būti suderinti su Statybos įstatymo 14 straipsnio 1 dalies 13 ir 15 punktuose nurodytais asmenimis. Pateikti patalpų pastate sąrašą. Statytojas turi įgyvendinti statytojo teisę vadovaujantis LR Statybos įstatymo 3 straipsnio reikalavimais. Atliekami statybos darbai turi atitikti nurodomą statybos rūšį pagal STR 1.01.08:2002 „Statinio statybos rūšys“. Numatant sprendinius sklype pateikti žemės sklypo nuosavybės dokumentus.
3.4.	reikalavimai susisiekimo ir inžinerinių tinklų plėtrai	Esami.
3.5.	kiti teritorijų planavimo dokumentuose nustatyti reikalavimai (bendruosiuose, specialiuosiuose planuose)	Vadovautis Vilniaus miesto savivaldybės teritorijos bendruoju planu.
3.6.	su projekto įgyvendinimu susijusi būtina viešosios infrastruktūros plėtra	Įvertinti poreikį.
3.7.	projektinių pasiūlymų vaizdinės informacijos parengimas	Projektinių pasiūlymų sudėtis pagal STR1.04.04:2017 „Statinio projektavimas, projekto ekspertizė“ 13 priedo reikalavimus. Pateikti žemės sklypo planą, ant ne senesnio kaip 3 metų topografinio plano, nurodyti įvažiavimo į sklypą vietą, statinių išdėstymą, automobilių stovėjimo vietas, įėjimus į patalpas, kitus sklypo elementus. Projektiniai pasiūlymai viešinami STR1.04.04:2017 „Statinio projektavimas, projekto ekspertizė“ VIII skyriuje nustatyta tvarka.

Aurelija Šlepikaitė, (8 5 211 2877), aurelija.slepikaite@vilnius.lt

Lietuvos Respublikos viešojo administravimo įstatymo 36 straipsnis: asmuo turi teisę apskusti viešojo administravimo subjekto priimtą administracinės procedūros sprendimą savo pasirinkimu administracinių ginčų komisijai arba administraciniam teismui įstatymų nustatyta tvarka.

DETALŪS METADUOMENYS

Dokumento sudarytojas (-ai)	Vilniaus miesto savivaldybė 188710061, Konstitucijos pr. 3, LT-09601, Vilnius
Dokumento pavadinimas (antraštė)	PRAŠYMAS DĖL PROJEKTINIŲ PASIŪLYMŲ RENGIMO UŽDUOTIES PATVIRTINIMO PAVILNIONIŲ G. 73
Dokumento registracijos data ir numeris	2021-06-08 Nr. A659-305/21(3.3.2.26E-VMA)
Dokumento gavimo data ir dokumento gavimo registracijos numeris	–
Dokumento specifikacijos identifikavimo žymuo	ADOC-V1.0
Parašo paskirtis	Pasirašymas
Parašą sukūrusio asmens vardas, pavardė ir pareigos	Mindaugas Pakalnis, Vyriausiojo miesto architekto skyriaus vedėjas, Vyriausiojo miesto architekto skyrius
Sertifikatas išduotas	MINDAUGAS,PAKALNIS LT
Parašo sukūrimo data ir laikas	2021-06-07 19:16:44 (GMT+03:00)
Parašo formatas	XAdES-T
Laiko žymoje nurodytas laikas	2021-06-07 19:16:58 (GMT+03:00)
Informacija apie sertifikavimo paslaugų teikėją	EID-SK 2016, AS Sertifitseerimiskeskus EE
Sertifikato galiojimo laikas	2020-11-03 20:19:13 – 2025-11-02 23:59:59
Informacija apie būdus, naudotus metaduomenų vientisumui užtikrinti	"Registravimas" paskirties metaduomenų vientisumas užtikrintas naudojant "RCSC IssuingCA, VI Registru centras - i.k. 124110246 LT" išduotą sertifikatą "Dokumentų valdymo sistema Avilys, Vilniaus miesto savivaldybės administracija, į.k.188710061 LT", sertifikatas galioja nuo 2018-12-27 14:17:37 iki 2021-12-26 14:17:37
Pagrindinio dokumento priedų skaičius	–
Pagrindinio dokumento priedamų dokumentų skaičius	–
Priedamo dokumento sudarytojas (-ai)	–
Priedamo dokumento pavadinimas (antraštė)	–
Priedamo dokumento registracijos data ir numeris	–
Programinės įrangos, kuria naudojantis sudarytas elektroninis dokumentas, pavadinimas	Dokumentų valdymo sistema „Avilys“, versija 3.5.45.1
Informacija apie elektroninio dokumento ir elektroninio (-ių) parašo (-ų) tikrinimą (tikrinimo data)	Atitinka specifikacijos keliamus reikalavimus. Visi dokumente esantys elektroniniai parašai galioja (2021-06-08 08:48:15)
Paieškos nuoroda	–
Papildomi metaduomenys	Nuorašą suformavo 2021-06-08 08:48:15 Dokumentų valdymo sistema „Avilys“

AIŠKINAMASIS RAŠTAS

1. Sąrašas dokumentų, kuriais vadovaujantis parengtas projektas

1.1. Lietuvos Respublikos Statybos Įstatymas.

1.2. ORGANIZACINIAI IR TVARKOMIEJI STATYBOS TECHNINIAI REGLAMENTAI:

- STR 1.01.03:2017 (Suvestinė redakcija nuo 2020-06-16) Statinių klasifikavimas;
- STR 1.01.08:2002 (Suvestinė redakcija nuo 2018-06-21) Statinio statybos rūšys;
- STR 1.02.01:2017 (Suvestinė redakcija nuo 2017-05-06) Statybos dalyvių atestavimo ir teisės pripažinimo tvarkos aprašas;
- STR 1.04.04:2017 (Suvestinė redakcija nuo 2020-09-22) Statinio projektavimas, projekto ekspertizė;
- STR 1.05.01: 2017 (Suvestinė redakcija nuo 2021-01-02) Statybą leidžiantys dokumentai. Statybos užbaigimas. Statybos sustabdymas. Savavališkos statybos padarinių šalinimas. Statybos pagal neteisėtai išduotą statybą leidžiantį dokumentą padarinių šalinimas;
- STR 1.06.01: 2016. Statybos darbai. Statinio statybos priežiūra.

1.3. TECHNINIŲ REIKALAVIMŲ STATYBOS IR KITI REGLAMENTAI:

- STR 2.01.01(1):2005 „Esminiai statinio reikalavimai „Mechaninis patvarumas ir pastovumas““;
- STR 2.01.01(2):1999 (Suvestinė redakcija nuo 2002-10-05) „Esminiai statinio reikalavimai „Gaisrinė sauga““;
- STR 2.01.01(3):1999 (Suvestinė redakcija nuo 2002-11-09) „Esminiai statinio reikalavimai. Higiena, sveikata, aplinkos apsauga““;
- STR 2.01.01(4):2008 „Esminiai statinio reikalavimai „Naudojimo sauga““;
- STR 2.01.01(5):2008 „Esminiai statinio reikalavimai „Apsauga nuo triukšmo““;
- STR 2.03.01:2019 „Statinių prieinamumas““;
- STR 2.06.04:2014 (Suvestinė redakcija nuo 2020-03-10) „Gatvės ir vietinės reikšmės keliai. Bendrieji reikalavimai““.

1.4. STATYBOS NORMOS, TAISYKLĖS IR KT.:

- Gaisrinės saugos pagrindiniai reikalavimai. Priešgaisrinės apsaugos ir gelbėjimo departamento prie Vidaus reikalų ministerijos direktoriaus 2010 m. gruodžio 7 d. įsakymu Nr. 1-338;
- RSN 156-94. Statybinė klimatologija;
- Atliekų tvarkymo taisyklės.

1.5. HIGIENOS NORMOS IR APLINKOS APSAUGOS NORMATYVINIAI DOKUMENTAI:

- HN 33:2011 (Suvestinė redakcija nuo 2018-02-14) „Triukšmo ribiniai dydžiai gyvenamuosiuose ir visuomeninės paskirties pastatuose bei jų aplinkoje““;
- HN 42:2009 „Gyvenamųjų ir visuomeninių pastatų patalpų mikroklimatas““;
- HN 98:2014 (Suvestinė redakcija nuo 2014-11-01) „Natūralus ir dirbtinis darbo vietų apšvietimas. Apšvietos mažiausios ribinės vertės ir bendrieji matavimo reikalavimai““;
- HN 24:2017 (Suvestinė redakcija nuo 2020-05-14) „Geriamojo vandens saugos ir kokybės reikalavimai““;
- HN 117:2007 (Suvestinė redakcija nuo 2020-08-27) „Grožio paslaugų sveikatos saugos reikalavimai““.

1.6. KITI DOKUMENTAI:

- Techninė užduotis (užduotis projektavimui);
- patalpų nuosavybės teisę nurodantys dokumentai;
- nekilnojamojo turto objekto Kadastrinių matavimų byla.

Ir kiti Lietuvoje galiojantys teisės aktai.

2. Esama situacija

Patalpų geografinė padėtis.

1 pav. Pastato, kuriame yra nagrinėjama patalpa, vieta mieste.

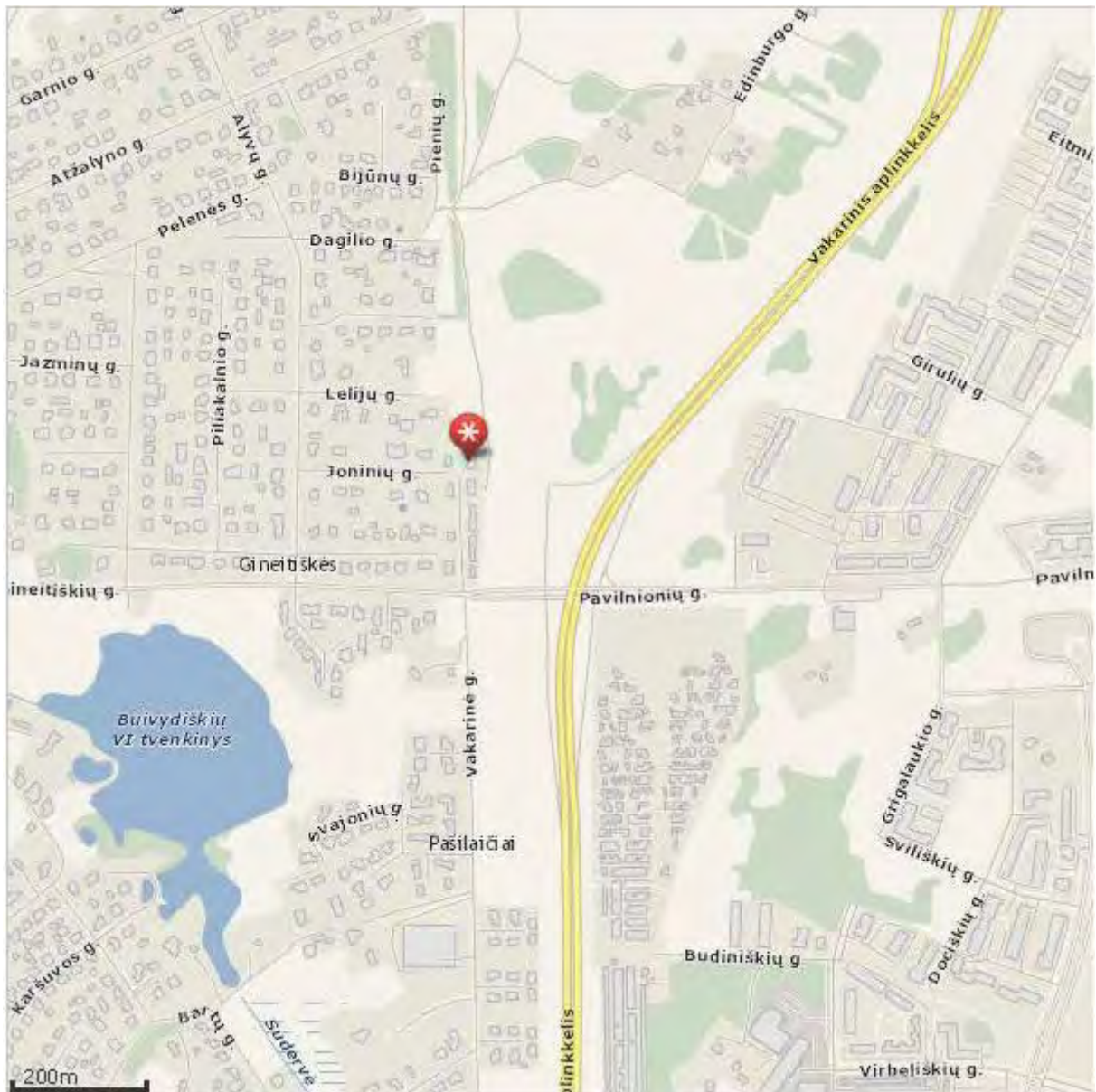

2 pav. Pastato, kuriame yra nagrinėjama patalpa, vieta.

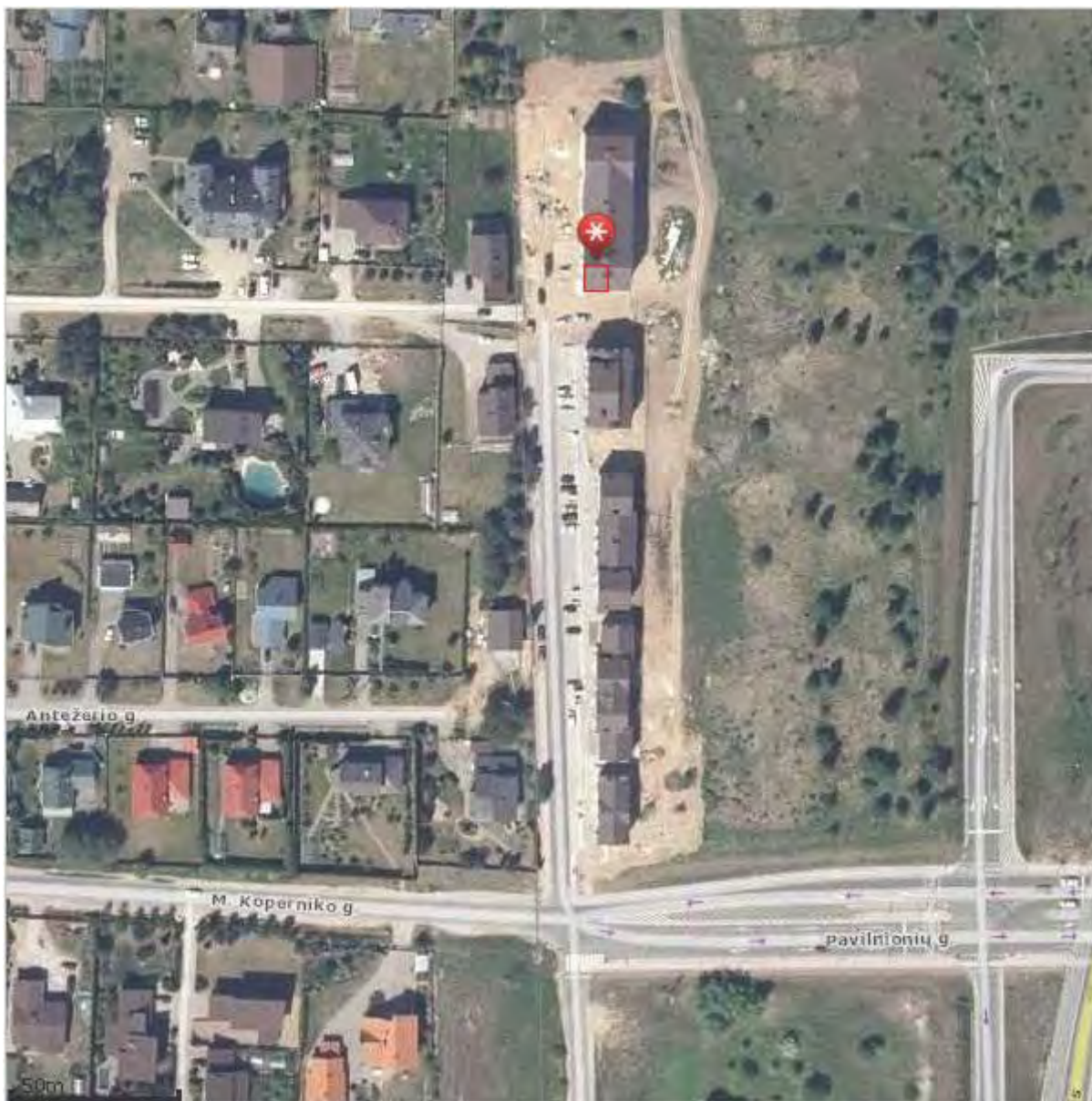

Pastatas, kuriame yra nagrinėjama patalpa Nr. 20 (un. Nr. 4400-5119-8288:8827), yra Pavilnionių g. 73, Vilniuje, pastato pirmame aukšte. Pagrindinė pastato naudojimo paskirtis – gyvenamoji (trijų ir daugiau butų – daugiabučiai pastatai).



3 pav. Pastato fasadas.



4 pav. Patalpų vieta pastate. Patalpos yra pastato pirmame aukšte.

Atliktas vizualinis pastato ir patalpų įvertinimas. Patalpos paskirties keitimo projektas bus rengiamas vadovaujantis STR 1.07.03:2017 „Statinių techninės ir naudojimo priežiūros tvarka. Naujų nekilnojamojo turto kadastro objektų formavimo tvarka“ (Suvestinė redakcija nuo 2020-04-08). Patalpa – butas (Un. Nr. 4400-5119-8288:8827), kurios pagrindinė naudojimo paskirtis Gyvenamoji (butų) yra naujos statybos gyvenamosios paskirties daugiabučiame pastate, Pavilnionių g. 73, Vilniuje, patalpos Nr. 20 (žr. 1 pav., 2 pav., 3 pav., 4 pav.). Pastatas randasi į šiaurės vakarus nuo miesto centro esančiame Vilniaus miesto Pašilaičių mikrorajone, Pašilaičių seniūnijoje. Patalpos yra pastate, kurio žemės sklypas nepatenka į paveldo, saugomas teritorijas.

Į patalpas bus patenkama per atskirą įėjimą iš Pavilnionių gatvės pusės.

Patalpos, kurių paskirtis keičiama, nuosavybės teise priklauso fiziniam asmeniui J. B., patalpos Nr. 20, unikalus Nr. 4400-5119-8288:8827, bendrasis plotas – 52,86 kv. m., naudingas plotas – 52,86 kv. m., gyvenamas plotas 36,37 kv. m. Projektu siekiama, pakeisti pagrindinę tikslinę patalpos naudojimo paskirtį iš „Gyvenamoji (butų)“ į „Paslaugų“, atliekant paprastojo remonto darbus.

Patalpa Nr. 20 yra daugiabučio pastato pirmame aukšte, šalia kitų gyvenamosios paskirties pastato patalpų.

Bendras neįrengtos patalpos Nr. 20 plotas – 52,86 m². Pastatą nuo gatvės skiria pėsčiųjų šaligatvis su plačia vejos juosta ir augalais. Patalpų orientacija – langai yra dviejuose pastato fasado sienose – P ir V kryptimi. Pagrindinis įėjimas į patalpą keičiamas. Bus suprojektuotas naujas įėjimas iš gatvės pusės.

BENDRIEJI STATINIŲ RODIKLIAI

1. Pastatas – Daugiabutis gyvenamasis namas;
pagrindinė naudojimo paskirtis: Gyvenamoji (trijų ir daugiau butų – daugiabučiai pastatai);
statinio unikalus numeris: 4400-5119-7992;
pastato pažymėjimas plane: 5A4/b;
kategorija: Neypatingasis;
statybos pabaigos metai: 2019;
bendras plotas: 1919,43 kv. m;
naudingas plotas: 1919,43 kv. m;
gyvenamasis plotas: 1555,88 kv. m;
pagrindinis plotas: 1975,14 kv. m;
pastato tūris: 7800 kub. m;
užstatytas plotas: 611,00 kv. m;
gyvenamosios paskirties patalpų skaičius: 32;
sienos: Plytos;
stogo danga: Beasbestis cementas;
aukštų skaičius: 4;
energetinio naudingumo klasė: B.

1.1. Patalpa, kurios keičiama iš Gyvenamoji (butų) į Paslaugų paskirtį ir atliekamas paprastas remontas, bendrieji rodikliai:

patalpa: Nr. 20;
patalpos unikalus numeris: 4400-5119-8288:8827;
esamas pavadinimas: Butas/Patalpa - Butas ;
patalpų pagrindinė naudojimo paskirtis: Gyvenamoji (butų);
bendras plotas: 52,86 kv. m;
naudingas plotas: 52,86 kv. m;
gyvenamasis plotas: 36,37 kv. m;

šildymas: Individuali centrinio šildymo sistema;
vandentiekis: Komunalinis vandentiekis;
nuotekų šalinimas: Komunalinis nuotekų šalinimas.

3. Projekto tikslas

Šiuo projektu numatoma pakeisti patalpos Nr. 20, esančios pastate Pavilnionių g. 73, Vilniuje, paskirtį iš Gyvenamoji (butų) į Paslaugų paskirtį, atliekant paprastojo remonto darbus, pritaikant naujos paskirties patalpą grožio salonui įkurti. Pritaikant patalpas grožio salonui įrengti patalpų planas nebus keičiamas, bus suprojektuotas ir įrengtas naujas atskiras įėjimas į patalpas iš gatvės pusės, užtaisoma durų anga į bendro naudojimo koridorių. Po patalpos paskirties keitimo ir atliktų paprastojo remonto darbų patalpos bendras plotas nesikeis, liks tas pats 52,86 kv. m (žr. brėžinį „Naujas patalpos planas“ BR-01).

	Prieš keitimą, m ²	Po keitimo, m ²
Bendrasis plotas	52,86	52,86
Naudingas plotas	52,86	X
Gyvenamasis plotas	36,37	X
Pagrindinis plotas	X	48,18
Pagalbinis plotas	16,49	4,68

Prieš patalpos paskirties keitimą pastate yra:

* 32 (trisdešimt dvi) gyvenamosios patalpos (butai) – kurių bendras plotas 1805,05 m².

Pakeitus patalpos paskirtį pastate gyvenamosios paskirties grupės patalpų plotas ir kiekis keisis ir bus:

* 31 (trisdešimt viena) gyvenamoji patalpa (butai) – kurių bendras plotas 1752,19 m².

Negyvenamosios paskirties pastate patalpų skaičius ir bendras plotas bus:

* 1 (viena) negyvenamosios paskirties patalpa – kurios tikslinė naudojimo paskirtis bus Paslaugų, o patalpos bendras plotas - 52,86 m².

Pastato bendras plotas ir pagrindinė naudojimo paskirtis nesikeičia, lieka ta pati – Gyvenamoji (trijų ir daugiau butų – daugiabučiai pastatai). Pastato bendras plotas - 1919,43 m².

Patalpa yra pastato pirmame aukšte ir yra išdėstyta viename lygyje. Patekimas į patalpą paliekamas esamas, iš lauko gatvės pusės.

Įėjus į grožio saloną bus patenkama į paslaugų teikimo (kirpyklos) patalpą – (20-4) – 24,08 m², kurioje bus įrengta viena darbo vieta specialistui (kirpėjui) ir klientų laukimo zona. Iš grožio salono paslaugų teikimo (kirpyklos) patalpos bus patenkama į kitą paslaugų teikimo (manikiūro darymo) patalpą – (20-5) – 12,29 m², o taip pat į personalo poilsio patalpą – (20-2) – 6,02 m² ir į paruošiamąjį – sterilizacinės patalpą – (20-1) – 5,79 m². Grožio studijoje bus projektuojamas sanitarinis mazgas, pritaikytas neįgaliesiems (1-3) – 4,68 m². Grožio studijos kirpyklos patalpa su langais orientuotais į pietus ir įėjimo į patalpą stiklinės durys į vakarus. Manikiūro darymo patalpos langai orientuoti į vakarus.

Esamos sienos – plytų, perdanga – gelžbetoninė.

Projektuojamos paslaugų paskirties patalpos yra prijungtos prie miesto inžinerinių tinklų. Pastate yra įrengta individuali centrinio šildymo sistema.

Paslaugų paskirties patalpose rekuperacinė vėdinimo sistema neprojektuojama. Patalpos elektros apskaitos skaitiklis yra sumontuotas pastato bendroje skydinėje. Pasirašyta individuali elektros tiekimo sutartis.

Būsimose paslaugų paskirties patalpose susidarančios buitinės atliekos bus tvarkomos ir rūšiuojamos pagal Vilniaus miesto savivaldybės atliekų tvarkymo taisyklių, patvirtintų Vilniaus miesto savivaldybės tarybos, reikalavimus.

Esamų atitvarinių konstrukcijų ir langų šilumos perdavimo koeficientai atitiks normatyvinių dokumentų reikalavimus.

Žemės darbai, susiję su reljefo keitimu nenumatomi. Priėjimo bei privažiavimo prie pastato vietos nekeičiamos.

Pastato konstrukcijos, esminiai standumo rodikliai, gaisro apkrova ir pavojingumas nekeičiami. Projektiniai sprendiniai neįtakoja esamo užstatymo. Patekimas į patalpą bus keičiamas. Esamas įėjimas į patalpą (butą) bus panaikintas. Projektuojamas atskiras įėjimas į patalpą tiesiai iš lauko per dabar esamas duris fasade. Prie įėjimo durų projektuojama aikštelė su laipteliais (žr. brėžinį „Fasado fragmentas su neįgalųjų keltuvas“ BR-02). Pastato aukštingumas, plotas, užstatymas, išorės matmenys nesikeičia. Automobilių stovėjimo vietos išlieka esamos. Pastate esančių patalpų eksplikacijos ir plotai nurodyti brėžinyje.

4. Inžinerinis aprūpinimas.

Teritorijoje yra paklotos šios inžinerinės komunikacijos: centralizuoti komunaliniai vandentiekio, nuotekynės tinklai, elektros tinklai, telekomunikacijos tinklai.

Inžinerinis aprūpinimas.

Elektra – esama.

Šildymas – individuali šildymas sistema.

Vandentiekis, nuotekų šalinimas – esamas komunalinis vandentiekis ir nuotekų šalinimas su atskira apskaita.

Projektuojama negyvenamosios paskirties patalpa, Paslaugų paskirties, gyvenamosios paskirties pastate bus atskirta nuo kitos paskirties patalpų atitvaromis, turės atskirą įėjimą ir bus atskirtos visos inžinerinės sistemos.

Vadovaujantis LR sveikatos apsaugos ministro 2003 m. liepos m. 23 d. įsakymu Nr. V-455 „dėl Lietuvos higienos norma HN 24:2017 „Geriamojo vandens saugos ir kokybės reikalavimai“ patvirtinimo, kurios patvirtintos Lietuvos higienos normos HN 24:2017 „Geriamojo vandens saugos ir kokybės reikalavimai“ (suvestine redakcija nuo 2020-05-14) 40.2 punkto reikalavimams: karšto vandens temperatūra vartotojų čiaupuose bus ne žemesnė kaip 50 °C (išmatavus temperatūrą po 1

min., kai buvo atsuktas čiaupas ir paleistas vanduo), sudarant technines prielaidas vandens tiekimo sistemoje vandens šildytuve karšto vandens temperatūrą padidinti, kad vartotojų čiaupuose ji būtų ne žemesnė kaip 65 °C.

Pastato karšto vandens sistema ar jos dalis bus plaunama geriamuoju vandeniu ir dezinfekuojama: kai ji pradeda naudoti daugiau kaip po vieno mėnesio pertraukos; po rekonstrukcijos ar po remonto; kai negalima pašalinti vandens antrinės mikrobinės taršos požymių; kai diagnozuojami vartotojų susirgimai legioneliozėmis.

Statybos užbaigimo etape bus atlikti karšto vandens temperatūros tyrimai ir kt., kurie turės atitikti keliamus reikalavimus HN 24:2017 „Geriamojo vandens saugos ir kokybės reikalavimai“.

Darbo režimas, darbuotojai (kvalifikacija):

Pakeitus patalpos paskirtį, patalpose bus įkurta grožio salonas. Grožio salone bus atliekamos B kategorijos grožio paslaugos – grožio paslaugos, kurias teikiant nepažeidžiama paslaugos gavėjo oda arba gleivinė: veido ir kūno, plaukų priežiūros, manikiūro ir pedikiūro (kai nekarpos nagų odelės), plaukų šalinimo vašku ar pan., dekoratyvinės kosmetikos ir kitos neinvazinės paslaugos. Numatomas darbo laikas nuo 10 val. ryto iki 18 val. vakaro. Vienu metu kabinete numatoma dirbs 2 specialistai, salono administratorius dirbs nuotoliniu būdu. Vienu metu kabinete numatoma dirbs 2 specialistai ir bus 2 klientai – iš viso 4 žmonės.

Darbuotojai privalės tikrintis sveikatą teisės aktų numatyta tvarka, privalės išklaudyti privalomuosius higienos ir pirmosios medicininės pagalbos teikimo mokymo kursus. Darbo metu darbuotojai turės vilkėti darbo drabužius. Kabinete patalpose numatomas pirmosios pagalbos rinkinys. Naudojant chemines medžiagas, bus būtina laikytis darbų saugos ir higienos reikalavimų.

Darbuotojai, klientai darbo, procedūrų vietą pasieks asmeniniu arba viešuoju transportu.

Kiti reikalavimai:

Grožio salone nenumatomas nešvarių skalbinių skalbimas, todėl bus sudaryta sutartis su skalbimo paslaugas teikiančia įmone atitinkančia Lietuvos higienos normoje HN 130:212 „Skalbinių paslaugų sveikatos saugos reikalavimai“, nustatytus reikalavimus skalbykloms, skalbiančioms sveikatos priežiūros įstaigų skalbinius. Taip pat bus naudojami vienkartiniai rankšluosčiai ir paklotai.

Patalpos ir įranga:

Paslaugų teikimo patalpa Nr. 20-4 (kirpykla):

Patalpoje bus įrengta klientų laukimo zona su minkštasuoliais, kabykla-spinta klientų viršutiniams rūbams pakabinti ir viena darbo vieta specialistui. Viena specializuota kėdė klientų kirpimu su spintelėmis darbo priemonėms susidėti. Patalpoje taip pat bus specializuota klientų galvos plaukų plovimo kėdė.

Prie sienos montuojama plautuvė, prie kurios prijungti: nuotekų nusodinimo filtras, šaltas ir karštas vanduo, atitinkantis geriamo vandens reikalavimus. Rankų higienos priemonės – vienkartiniai rankšluosčių dėtuvas su vienkartiniais rankšluosčiais, sieniniai skysto muilo dozatoriai su skystu muilu, sieniniai rankų antiseptiko dozatoriai su rankų antiseptiku, bei pedalinė atliekų dėžė su vienkartinio plastikiniu įklotu, veidrodžiai. Kirpyklos patalpoje yra numatytas natūralus ir dirbtinis apšvietimas. Patalpa šildoma, natūraliai vėdinama varstomais langais, bus įrengiamos vėdinimo orlaidės virš stiklo paketo ir oras šalinamas esamais vertikaliais traukos kanalais natūralios traukos principu. Numatoma įrengti vėsinamo sistemą. Šviestuvai uždengti matiniu stiklu nuo vandens ir dalelių patekimo – apsaugos klasė IP55, rozetės su įžeminimu. Patalpose bus įrengta garsinė signalizacija su jutikliais.

Paslaugų teikimo patalpa Nr. 20-5 (manikiūro atlikimui):

Patalpoje bus įrengta viena specializuota manikiūro atlikimo specialisto darbo vieta su visomis reikalingomis priemonėmis. Patalpoje prie sienos montuojama plautuvė, prie kurios prijungti: nuotekų nusodinimo filtras, šaltas ir karštas vanduo, atitinkantis geriamo vandens reikalavimus. Rankų higienos priemonės – vienkartiniai rankšluosčių dėtuvas su vienkartiniais rankšluosčiais, sieniniai skysto muilo dozatoriai su skystu muilu, sieniniai rankų antiseptiko dozatoriai su rankų antiseptiku, bei pedalinė atliekų dėžė su vienkartinio plastikiniu įklotu, veidrodis. Manikiūro teikimo patalpoje yra numatytas natūralus ir dirbtinis apšvietimas. Patalpa šildoma, natūraliai vėdinama

varstomais langais, bus įrengiamos vėdinimo orlaidės virš stiklo paketo ir oras šalinamas esamais vertikaliais traukos kanalais natūralios traukos principu. Numatoma įrengti vėsinamo sistemą. Šviestuvai uždenkti matiniu stiklu nuo vandens ir dalelių patekimo – apsaugos klasė IP55, rozetės su įžeminimu. Patalpoje bus įrengta garsinė signalizacija su jutikliais.

Patalpa Nr. 20-2 (personalo poilsio patalpa):

Numatyta: virtuvėlės baldas su mini šaldytuvu, plautuve ir mikrobangų krosnele, kavos aparatas, viršutinės ir apatinės spintelės, valgomojo stalas su kėdėmis. Projektuojama spinta suskirstyta: personalo lauko avalynei. Atskira spinta darbo rūbų laikymui ir vidaus avalynei. Patalpoje yra numatytas dirbtinis apšvietimas bei mechaninis oro ištraukimas.

Patalpa Nr. 20-1 (Paruošiamasis-sterilizacinė)

Patalpa skirta instrumentų valymui, dezinfekavimui ir jei bus poreikis-sterilizavimui. Projektuojamame grožio salone numatoma atlikti tik B kategorijos grožio paslaugas – grožio paslaugos, kurias teikiant nepažeidžiama paslaugos gavėjo oda arba gleivinė: veido ir kūno, plaukų priežiūros, manikiūro ir pedikiūro (kai nekarpos nagų odelės), plaukų šalinimo vašku ar pan., dekoratyvinės kosmetikos ir kitos neinvazinės paslaugos.

Patalpoje numatoma specializuota spinta suskirstyta atskiriomis dalimis skirta reikalingoms priemonėms grožio salono veiklai vykdyti. Prie sienos montuojama plautuvė instrumentams plauti, prie kurios prijungti: nuotekų nusodinimo filtras, šaltas ir karštas vanduo, atitinkantis geriamo vandens reikalavimus ir stalas, skirtas instrumentams dezinfekuoti, valyti, džiovinti, pakuoti, sterilizuoti. Patalpoje bus įrengta: rankų higienos priemonės – vienkartinių rankšluosčių dėtuvas su vienkartiniais rankšluosčiais, sieninis skysto muilo dozatorius su skystu muilu, sieninis rankų dezinfekanto dozatorius su rankų dezinfekantu bei pedalinė atliekų dėžė su vienkartinio plastikiniu įklotu.

Paruošiamajame-sterilizacinėje patalpoje prie praustuvo sienos ir grindys turės būti padengtos lygia, atsparia drėgmei, lengvai valoma ir dezinfekuojama danga.

Patalpoje projektuojama spinta, skirta valytojo valymo priemonėms, įrankiams laikyti. Grožio salone skalbimo patalpa/zona neprojektuojama. Nenumatomas nešvarių skalbinių skalbimas, todėl bus sudaryta sutartis su skalbimo paslaugas teikiančia įmone.

Patalpa Nr. 20-3 (sanitarinis mazgas pritaikytas neįgaliesiems):

Projektuojamas vienas sanitarinis mazgas, darbuotojams ir klientams. Vadovaujantis ISO 21542 tarptautiniais standartais, sanitariniame mazge bus įrengtas (C tipo) tualetas, praustuvai ir dušai be padėklo su visa privaloma įranga jais naudotis pritaikytas žmonėms su negalia. Prietaisų ir pagalbinės įrangos montavimo pririšimai bus nurodyti darbo projekte. Tiekiamas karštas ir šaltas vanduo, atitiks geriamojo vandens reikalavimus, vienkartinių rankšluosčių dėtuvas su vienkartiniais rankšluosčiais, veidrodis, skysto muilo dozatoriai su skystu muilu, bei pedalinė atliekų dėžė su vienkartinio plastikiniu įklotu.

Oras šalinamas mechaninis 108 m³/h per esamą vėdinimo kanalą tiesiai į lauką virš pastato stogo. Sienos, prie kurių tvirtinami santechniniai įrenginiai, padengtos drėgmei atspariomis medžiagomis. Patalpoje numatomas dirbtinis ir natūralus apšvietimas, rozetės su įžeminimu. Patalpoje bus įrengiamas grindinis šildymas.

5. Mikroklimatas. Šildymas, vėdinimas, oro kondicionavimas

Mikroklimatas - gyvenamųjų ir viešojo naudojimo pastatų patalpų oro temperatūros, santykinės oro drėgmės, oro judėjimo greičio, atitvarų paviršių temperatūros ir šiluminio spinduliavimo derinys.

Gyvenamosios paskirties daugiabučio namo Pavilnionių g. 73, Vilniuje, gyvenamosios patalpos, kurios paskirties Gyvenamoji (butų) Nr. 20, paskirties keitimas į Paslaugų, kurios bendras plotas bus 52,86 kv. m, paslaugų paskirties patalpos projektuojamos vadovaujantis Lietuvos higienos normos HN 42:2009 „Gyvenamųjų ir visuomeninių pastatų patalpų mikroklimatas“ ir HN 117:2007 „Grožio paslaugų sveikatos saugos reikalavimai“. Bus užtikrinti 18.3. punkte nurodyti mikroklimato parametrai, oro temperatūra bus ne žemesnė kaip 18 °C, santykinė oro drėgmė – ne didesnė kaip 65 proc., oro judėjimo greitis šaltuoju metų laiku nebus didesnis kaip 0,15 m/s, šiltuoju metų laiku – ne didesnis kaip 0,25 m/s.

Projektuojamų patalpų mikroklimato vertės bus ne žemesnės už normuojamas mažiausių dydžių vertes.

Vadovaujamosi HN 69:2003 „Šiluminis komfortas ir pakankama šiluminė aplinka darbo patalpose. Parametrų norminės vertės ir matavimo reikalavimai“ šiluminio komforto ir pakankamos šiluminės aplinkos parametrų norminėmis vertėmis.

Projektuojamų patalpų šiluminio komforto vertės bus ne žemesnės už normuojamas mažiausių dydžių vertes.

Vadovaujantis STR 2.09.02:2005 (*Suvestinė redakcija nuo 2015-03-27*) „Šildymas, vėdinimas ir oro kondicionavimas“, projektuojamų patalpų dydžių vertės bus ne žemesnės už normuojamas mažiausių dydžių vertes.

Projektuojamose patalpose numatomas esamas individualus radiatorinis šildymas, papildomas grindinis šildymas sanitariniame mazge. Mikroklimato parametrai ir oro kokybė atitiks STR 2.09.02:2005 „Šildymas vėdinimas oro kondicionavimas“ reikalavimus.

Grožio salono patalpose nebus projektuojama ir įrengiama rekuperacinė vėdinimo sistema.

Atskirai kirpyklos ir manikiūro atlikimo patalpose numatoma įrengti vėsinimo sistemas.

Grožio studijos keliamo triukšmo bei oro užterštumo lygis neviršija teisės aktuose nustatytų triukšmo [4.4] bei oro užterštumo lygių [4.3, 4.9].

6. Natūralus ir dirbtinis apšvietimas.

Vadovaujantis HN 98:2014 „Natūralus ir dirbtinis darbo vietų apšvietimas. Apšvietos ribinės vertės ir bendrieji matavimo reikalavimai“ ir HN 117:2007 „Grožio paslaugų sveikatos saugos reikalavimai“ grožio salone bus užtikrintas natūralus ir dirbtinis apšvietimas, atitinkantis darbuotojų saugos ir sveikatos reikalavimus.

Projekte darbo vietų natūralus apšvietimas – šoninis natūralus apšvietimas per esamus langus.

Grožio salonas bus apsaugotas nuo tiesioginių saulės spindulių ant langų bus dedamos žaliuzės iš lygios, lengvai valomos ir dezinfekuojamos medžiagos.

Grožio salone numatoma įrengti dirbtinį apšvietimą, kurio ribinės vertės, bus projektuojamos vadovaujantis HN 117:2007 „Grožio paslaugų sveikatos saugos reikalavimai“ 18.4. punkto reikalavimų.

Patalpos pavadinimas	Apšvieta (lx), ne mažiau kaip	Paviršius, kuriam taikoma apšvieta
Grožio studijos darbo vietos apšvietimas	500	Horizontalus paviršius 0,8 m aukštyje nuo grindų

Rekomenduojamos šių tipų LED šviesos lempos: LED (su koreguotu spalvų spektru) ir LED (natūralios šviesos lempos).

Projektuojamų patalpų darbo vietų dirbtinio apšvietimo vertės ne žemesnės už normuojamas dydžių vertes.

7. Statybos įtaka aplinkai.

Statybos įtaka aplinkai, gyventojams, gretimoms teritorijoms.

Kadangi bus atliekami tik nedidelių apimčių paprastojo remonto statybos darbai, priėjimai ir privažiavimai nebus uždaryti. Kaimyninių sklypų įvadiniai inžineriniai tinklai nebus naudojami. Remonto darbų metu statinys neigiamos įtakos gretimoms teritorijoms bei gretimoms patalpoms, pastatams neturės.

Statybinių atliekų tvarkymas.

Statybinės atliekos turi būti tvarkomos LR atliekų tvarkymo įstatymo (VIII-787) 31 straipsniu nustatyta tvarka. Statybos proceso metu statybinės atliekos bus rūšiuojamos. Statybinės atliekos iki jų išvežimo ar panaudojimo kaupiamos ir saugomos remontuojamoje patalpoje.

Bendras išvežamų atliekų kiekis numatomas iki 400 kg.

8. Esminių statinio reikalavimų išpildymas projekte.

Statinio mechaninis patvarumas ir pastovumas.

Patalpos mechaninį atsparumą ir pastovumą sąlygojanti konstrukcijų saugos ribinė būklė ir tinkamumo ribinė būklė įvertintos ir išspręstos gyvenamojo namo projektavimo metu.

Patalpų konstrukcijos suprojektuotos vadovaujantis normatyviniais statybos techniniais dokumentais. Projektiniai sprendiniai užtikrina statinio mechaninį patvarumą ir pastovumą statybos ir ilgalaikio naudojimo metu. Vykdamas patalpų paskirties keitimą, pastato laikančiosios konstrukcijos nepertvarkomos, atliekami tik paprastojo remonto statybos darbai.

9. Higiena, sveikatos apsauga.

Atliekant paprastojo remonto darbus, patalpose bus sudaromos tinkamos sąlygos – užtikrinamas optimalus temperatūrinis ir drėgmės režimas, geros kokybės vandens tiekimas, nuotekų šalinimas, patalpų šildymas, vėdinimas, natūralus ir dirbtinis apšvietimas.

Remonto metu naudojami statybos produktai neturi būti laidūs teršalams ir nuotekoms, kurios gali pasklisti aplinkoje ir turėti aplinkai neigiamą poveikį sukeldami grėsmę žmonių sveikatai, gyvūnams ir augalams bei ekosistemoms. Statybos produktai turi atitikti HN 105:2004 ir HN 36:2009 reikalavimus.

Vadovaujantis LR sveikatos apsaugos ministro 2013m. liepos įsakymu Nr. V-455 „dėl Lietuvos higienos norma HN 24:2017 „Geriamojo vandens saugos ir kokybės reikalavimai“ patvirtinimo patvirtintos Lietuvos higienos normos HN 24:2017 „Geriamojo vandens saugos ir kokybės reikalavimai“ 40.2 punkto reikalavimams: būtiniuo karšto vandens temperatūra neviršys nustatytų reikalavimų. Legioneliozių prevencijai pastato karšto vandens temperatūra vartotojų čiaupuose bus ne žemesnė kaip 50 °C (išmatavus temperatūrą po 1 min., kai buvo atsuktas čiaupas ir paleistas vanduo), bus sudarytos techninės galimybės vandens tiekimo sistemoje vandens šildytuve karšto vandens temperatūrą padidinti, kad vartotojų čiaupuose ji būtų ne žemesnė kaip 65 °C.

Statybos užbaigimo etape numatomi atlikti karšto vandens temperatūros tyrimai ir kt., turi atitikti HN 24:2017 „Geriamojo vandens saugos ir kokybės reikalavimai“.

Patalpų langai orientuoti į P ir V pusę, grožio salono patalpos apšviečiamos natūralia per langus ir dirbtine šviesa, bus užtikrinama norminė insoliacija.

Gretimų patalpų apsauga nuo triukšmo, įrangos skleidžiamas triukšmas, oro tarša, kvapai.

Vadovaujama HN 33:2011 „Triukšmo ribiniai dydžiai gyvenamuosiuose ir visuomeninės paskirties pastatuose bei jų aplinkoje“. Triukšmas gyvenamosios paskirties pastate ir visuomeninės paskirties patalpose bei jų aplinkoje įvertinamas matavimo ir modeliavimo būdu, gautus rezultatus palyginus su šios higienos normos 1 lentelėje pateiktais reikalavimais. Į lauką sklindantis garsas nuo vėdinimo įrengimų prie gyvenamųjų namų langų neviršys 60 dB(A) dienos metu, 55 Db (A) vakaro metu ir 50 Db (A) nakties metu.

Artimiausioje grožio salono aplinkoje, patalpoje keliamas triukšmo lygis neviršys teisės aktuose reglamentuojančių nustatytų dydžių.

1.Lentelė. Didžiausi leidžiami triukšmo ribiniai dydžiai gyvenamuosiuose ir visuomeninės paskirties pastatuose bei jų aplinkoje.

Eil. Nr.	Objekto pavadinimas	Paros laikas, val.	Ekvivalentinis garso slėgio lygis (L_{AeqT}), dBA	Maksimalus garso slėgio lygis (L_{AFmax}), dBA
1	2	3	4	5
4.	Gyvenamųjų pastatų (namų) ir visuomeninės paskirties pastatų (išskyrus maitinimo ir kultūros paskirties pastatus) aplinkoje, išskyrus transporto sukeldamą triukšmą.	6–18 18–22 22–6	55 50 45	60 55 50

Pagal STR 2.01.07:2003 „Pastatų vidaus ir išorės aplinkos apsauga nuo triukšmo“, patvirtinto Lietuvos Respublikos aplinkos ministro 2003 m. liepos 17d. Įsakymu Nr. 387 „Dėl statybos techninio reglamento 2.01.07:2003 „Pastatų vidaus ir išorės aplinkos apsauga nuo triukšmo“ patvirtinimu, paslaugų patalpoms numatoma C garso klasė.

Pakeitus patalpos paskirtį, apsaugos nuo triukšmo kokybė atitiks ne žemesnę kaip atitinkamų rodiklių vertes, kurios taikomos atitinkamos paskirties pastatų (patalpų) C garso klasei. Pagal pastatų apsaugos nuo triukšmo klasifikatorių patalpos atitiks C garso klasei. Paslaugų paskirties patalpos atitiks STR 2.01.07:2003 „Pastatų vidaus ir išorės aplinkos apsauga nuo triukšmo“, patvirtinto Lietuvos Respublikos aplinkos ministro 2003 m. liepos 17 d. įsakymu Nr. 387 „Dėl pagal statybos techninio reglamento STR 2.01.07:2003 „Pastatų vidaus ir išorės aplinkos apsauga nuo triukšmo“ (su vėlesniais pakeitimais) 5.2 punkto reikalavimus.

Patalpos bus suprojektuotos taip, kad juose ir šalia jų, esančių žmonių girdimo triukšmo lygis nekeltų grėsmės jų sveikatai ir atitiktų jų darbui būtinas komfortines aplinkos sąlygas. Pastato viduje triukšmo ir vibracijos šaltinių nebus. Visi langai įrengti su stiklo paketais.

Po statybos darbų buvo atliktas pastato garso izoliavimo klasės tyrimas pagal STR 2.01.07:2003 reikalavimus. Natūriniais matavimais buvo nustatyta patalpos garso klasė. Patalpos vidaus aplinkos garso klasė turės būti ne žemesnė kaip - C.

Pakeitus patalpos paskirtį, įsipareigojame atlikti Statinio (patalpos) inžinerinės įrangos garso slėgio lygio matavimus. Matavimų protokolai bus pateiktas.

Grožio salono skleidžiama kvapo koncentracijos ribinė vertė pagal HN 121:2010 „Kvapo koncentracijos ribinė vertė gyvenamosios aplinkos ore“ neviršys 8 europinius kvapo vienetus (8 OUE/m³).

Paslaugų paskirties patalpų įrengimo bei eksploatacijos metu nenumatoma naudoti cheminių medžiagų (teršalų), kad jų kvapo koncentracija būtų didesnė nei nurodyta higienos normoje.

Oro užterštumo lygis pagal HN 35:2007 „Didžiausia leidžiama cheminių medžiagų (teršalų) koncentracija gyvenamosios aplinkos ore“. Oro ištraukimas sanitarinio mazgo numatytas mechaninis 108 m³/h per esamą, atskirą ventiliacijos kanalą nuvestą virš pastato stogo. Naudojamas kanalas yra atskiras t. y. nesujungtas su kitų patalpų ventiliacijos kanalais.

Statinio naudojimo sauga.

Įgyvendinant šį esminį reikalavimą, atsižvelgta į:

1. Įėjimas į patalpas neslepiamas želdinių bei priestatų, įėjimas aiškiai matomas, erdvė už įėjimo durų įstaigos darbo metu nuolat apšviesta natūralia ar dirbtine šviesa. Dirbtinis apšvietimas įjungiamas automatiškai.
2. Paslaugų paskirties patalpų įrengiamo paprastojo remonto projektas rengiamas atsižvelgiant į tai, jog būtų išvengta nelaimingų atsitikimų (dėl paslydimo, kritimo, sniego nuošliaužų, varveklių kritimo, susidūrimo, nudegimo, nutrenkime ar susižalojimo elektros srove, sprogimo) rizikos.
3. Priėjimo prie paslaugų paskirties patalpų dangų paviršiai šiurkštūs, nuolydžiai minimalūs. Inžinerinių tinklų šulinių dangčiai sklypo susisiekiimo komunikacijose (privažiavimuose, takuose, šaligatviuose) turi būti vienoje plokštumoje su jų paviršiumi; dangčių angos (ar tarpai tarp grotelių) turi būti ne didesni kaip 0,02 m.
4. Įvadinė elektros apskaitos spinta, elektros rozetės, žaibosaugos įrenginiai įžeminami.
5. Stiklinės vitrinės apsaugotos nuo galimo susidūrimo, įrengiant saugos priemones ir įspėjamuosius ženklus.
6. Nėra jokių išsikišusių konstrukcijų ar jų elementų, aštrių ar pjaunančių briaunų, kitokių žmones galinčių sužeisti ar sužaloti veiksnių.
7. Po atlikto patalpų remonto, paslaugų paskirties patalpose, vadovaujantis statybos techninio reglamento STR 1.05.01:2017 „Statybą leidžiantys dokumentai. Statybos užbaigimas. Statybos sustabdymas. Savavališkos statybos padarinių šalinimas. Statybos pagal neteisėtai išduotą statybą leidžiantį dokumentą padarinių šalinimas“ patvirtinto Lietuvos Respublikos aplinkos ministro 2016 m. gruodžio 12 d. įsakymu Nr. P 1-878, 10 priedo 10 punktu, prieš statybos užbaigimo procedūrą turi būti atlikti visuomenės sveikatą įtakojančių veiksnių matavimai mikroklimato, apšvietimo, geriamojo vandens kokybės matavimai ir jų rezultatus pateikti statybos užbaigimo komisijai.

10. Gaisro sauga.

Prie pastato yra numatytas tinkamas privažiavimas gaisrinei technikai iš Pavilnionių g., privažiavimo danga – asfaltas.

Remontuojant patalpą pastate, patalpoje atliekami paprastojo remonto darbai, patalpų ir viso pastato priešgaisrinė schema nekinta. Pastate ir patalpose nenumatoma veikla, susijusi su gaisro apkrovos ar pavojingumo didinimu. Esami evakuaciniai keliai nekeičiami. Bus vadovaujamosi priešgaisrinės apsaugos ir gelbėjimo departamento projektavimo taisyklėmis „Gaisrinė sauga“. Patekimas į patalpą pirmame pastato aukšte tiesiogiai iš lauko.

Naujai projektuojamos paslaugų paskirties patalpa Nr. 20 bus priskiriama P.2.4 grupei (Paslaugų – pastatai, patalpos paslaugoms teikti).

Patalpoje bus I elektros tiekimo patikimumo kategorijos vartotojai: evakuacinis apšvietimas, signalizacijos bei išpėjimo apie gaisrą sistema.

Žmonių evakuacija vykdoma per pagrindines duris. Apdailai gali būti naudojamos medžiagos, kurių charakteristikos ne prastesnės nei nurodytos lentelėje.

Patalpose bus įrengta priešgaisrinė signalizacija.

Patalpos	Konstrukcijos	Statinio, statinio gaisrinio skyriaus atsparumo ugniai laipsnis
		I
		statybos produktų degumo klasės
Evakavimosi keliai (koridoriai, laiptinės, kitos patalpos ir pan.) vertinami už evakuacinio išėjimo iš patalpos, kai jais evakuojasi iki 15 žmonių	sienos ir lubos	C-s1, d0
	grindys	D _{FL} -s1
Rūsiai ir buitinio aptarnavimo patalpos	sienos ir lubos	B-s1, d0
	grindys	D _{FL} -s1

Elektros įrenginiai įrengti vadovaujantis elektros įrenginių įrengimo taisyklėmis.

Patalpose bus aprūpintos individualiomis gesinimo priemonėmis (gesintuvais).

Už patalpų priešgaisrinę saugą atsako jų savininkai.

11. Parkavimo vietų skaičiavimas.

Pakeitus patalpos paskirtį į paslaugų, patalpose bus įkurta grožio salonas, kurioje bus atliekamos B kategorijos grožio paslaugos, plaukų priežiūros, manikiūro paslaugos. STR 2.06.04:2014 „Gatvės ir vietinės reikšmės keliai. Bendrieji reikalavimai“ (Suvestinė redakcija nuo 2020-03-10) nereglamentuoja privalomo parkavimo vietų skaičiaus.

Projektuojama, kad kabinete vienu metu dirbs 2 specialistai ir bus 2 klientai – iš viso 4 žmonės. Todėl bus reikalingos keturios mašinų parkavimo vietos.

Dvi automobilių stovėjimo vietos prie pastato esančioje mašinų stovėjimo aikštelėje yra išpirtos ir nuosavybės teise valdomos patalpos savininko - Statytojo. Ir 2 (dvi) automobilių stovėjimo vietos yra numatomos išnuomoti gatvėje prie grožio salono.

12. Patalpų pritaikymas žmonių su negalia reikmėms.

Vadovaujantis STR 2.03.01:2019 „Statinių prieinamumas“ pėsčiųjų tako priėjimo iki pastato plotis yra didesnis nei 120 cm., juo laisvai gali judėti neįgalieji (toliau tekste – ŽN). Tako lygių skirtumai ir nelygumai yra ne daugiau kaip 20 mm. Pagrindinis įėjimas į grožio saloną klientams ir darbuotojams numatytas iš lauko per pagrindinį įėjimą, patalpos pirmame aukšte. Prie išorinių pastato laiptų bus projektuojamas keltuvas. Prieš pagrindines įėjimo duris numatoma įrengti lygią aikštelę didesnė nei 150 cm x 150 cm. Lauko durų slenkstis žemesnis nei 2 cm aukščio, o vidinės patalpų durys be slenkščių. Įėjimo į patalpas durų angos beklūtis plotis yra 100 cm. Grožio salono visos patalpos bus pritaikytos ŽN. Vadovaujantis ISO 21542 tarptautiniais standartais yra projektuojamas tualetas pritaikytas ŽN, mazge bus įrengtas (C tipo) tualetas, pritaikytas ŽN. Tualetu durys atidaromos į išorę, su visa privaloma įranga juo naudotis. Patalpoje bus įrengta pavojaus signalizacija.

Nuo pastato Pavilnionių g. 73 iki automobilių parkavimo ŽN vietos yra nedaugiau kaip 20 metrų – parkuoti automobilius galima šalia pastato esančioje mašinų stovėjimo aikštelėje. ŽN pažymėtuose automobilių stovėjimo vietose yra numatyta galimybė jiems išlipti iš automobilio, su papildoma 1500 mm pločio aikšte. Bus įrengti visi privalomi paviršių ženkliniai ir informaciniai ženklai reikalavimus atitinkančiame aukštyje.

13. Energijos taupymas ir šilumos išsaugojimas.

Patalpos įrengiamos taip, kad naudojant būtų kuo mažesnės energijos sąnaudos patalpų šildymui ir vėdinimui. Atitvarinių konstrukcijų (sienų, denginio, langų, lauko durų) šilumos perdavimo koeficientai atitinka normatyvinių dokumentų reikalavimus.

14. Statybos etapai.

Planuojama statyba vienu etapu.

Pastabos:

Gyvenamosios (trijų ir daugiau butų – daugiabučiai pastatai) paskirties pastato Pavilnionių g. 73, Vilniuje, patalpos Nr. 20, gyvenamosios patalpos, kurios tikslinė paskirtis – Gyvenamoji (butų) keitimo į paslaugų paskirtį projekto sprendiniai atitiks užsakovo (statytojo) projektavimo užduoties nurodymus, LR galiojančius įstatymus, statybos techninius reglamentus, higieninių normų, aplinkos apsaugos ir kt. normatyvinių dokumentų reikalavimus.

Projekto vadovas

Romas Kerulis

Atestato Nr. 18319

68-D-11 69-C-9
 68-D-16 69-C-13

X=28250.00
 Y=24000.00

75/33-0191
 75/33-0211

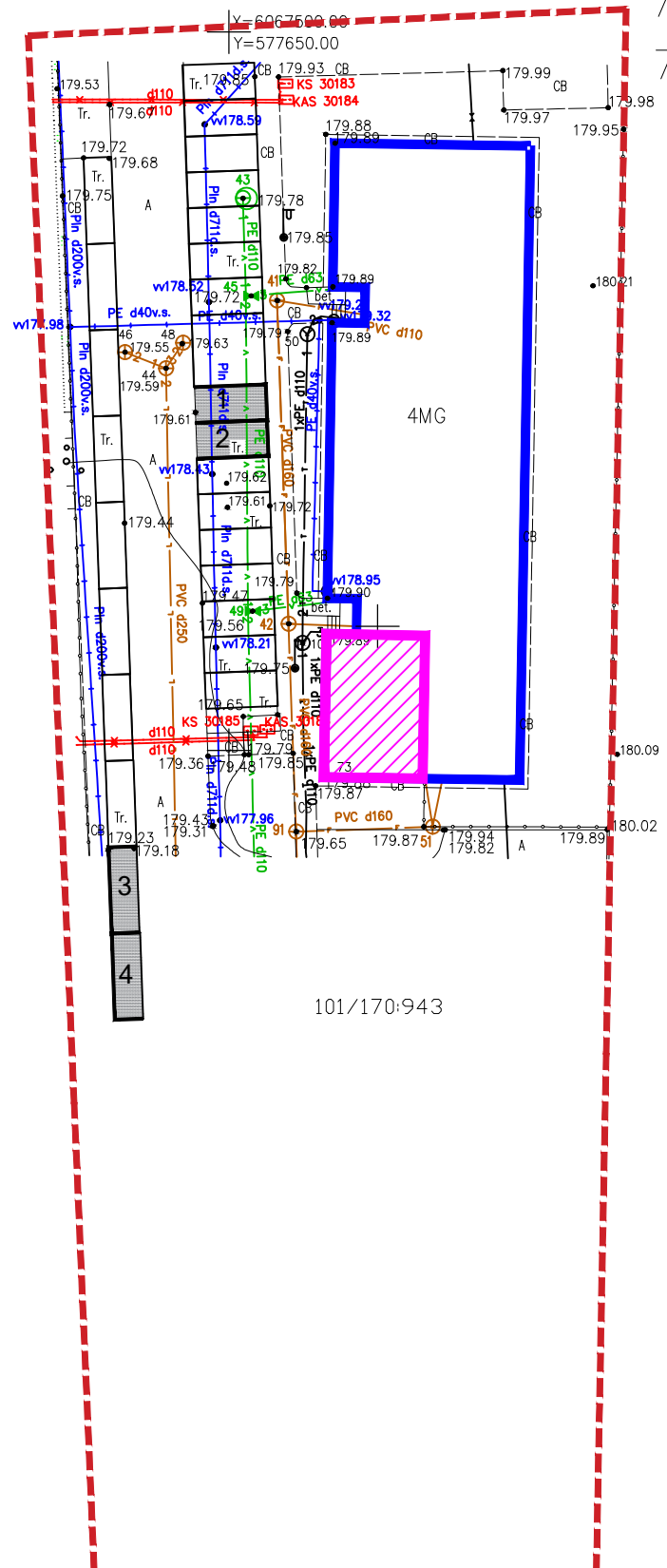

Objekto vieta

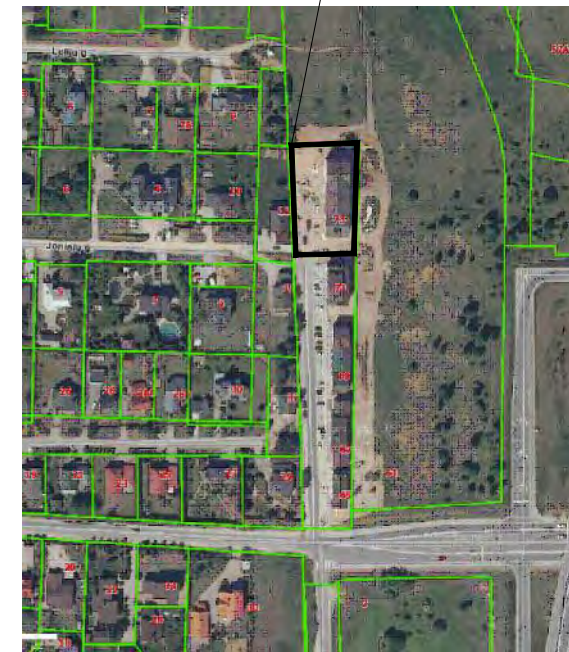

SUTARTINIAI ŽENKLAI:

- SKLYPO RIBA
- NAGRINĖJAMAS NAMAS
- PATALPOS PASKIRTIES KEITIMAS
- 1 PRIKLAUSANČIOS AUTOMOBILIŲ PARKAVIMO VIETOS

0	2021	PATALPŲ PASKIRTIES KEITIMAS		
LAIDA	IŠLEIDIMO DATA	LAIDOS STATUSAS IR PAVADINIMAS		
KVAL. DOK.NR.		DAUGIABUČIO GYVENAMOJO NAMO PAVILNIONIŲ G. 73-20, VILNIUJE, GYVENAMOSIOS (BUTŲ) PASKIRTIES PATALPŲ PASKIRTIES KEITIMO Į PASLAUGŲ PAPERASTOJO REMONTO PROJEKTAS		
18319	SPV	R. KERULIS		LAIDA
MM000242	Arch.	R. HANSELL		0
			SKLYPO PLANAS M1:500	
KALBOS TRUMP. LT	STATYTOJAS:		2021-PPK- 07- BD.BR-02	LAPAS LAPŲ
				1 1
				20

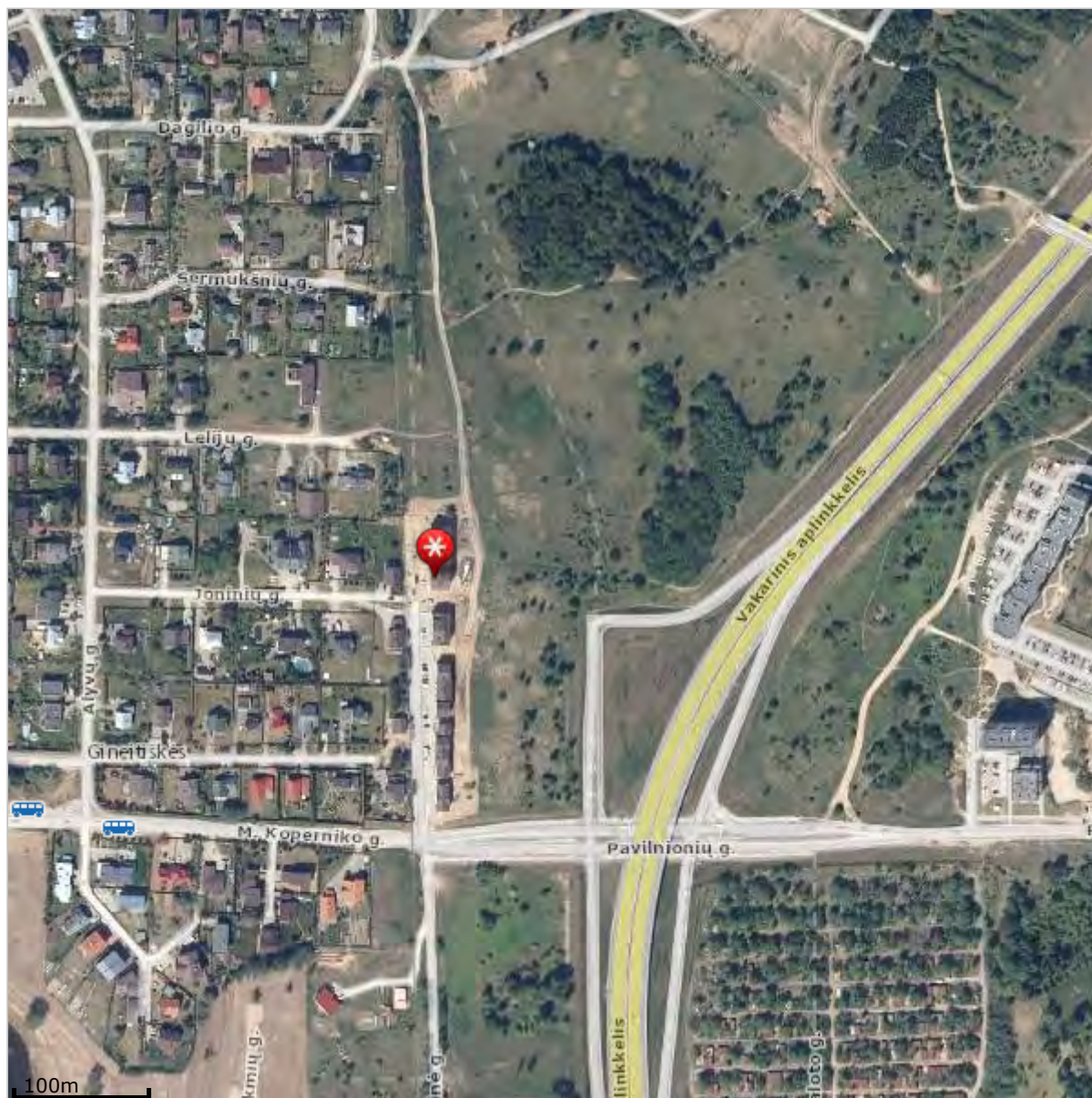

© UAB HNIT-BALTIC, 2001-2021. Visos teisės saugomos. (<http://www.hnit-baltic.lt/>)

Duomenų tiekėjai: GDR10LT © Nacionalinė Žemės Tarnyba prie ŽŪM, 2014 (<http://www.nzt.lt/>). ORT10LT © Nacionalinė Žemės Tarnyba prie ŽŪM, 2009-2010, 2012-2013 (<http://www.nzt.lt/>). Adresų ir gatvių duomenys © VĮ Registrų Centras, 2014 (<http://www.registrucentras.lt/>). © Anykščių rajono savivaldybė, 2001. © Panevėžio miesto savivaldybė, 2011. © SĮ Vilniaus planas, 2001. © Valstybinė saugomų teritorijų tarnyba prie Aplinkos ministerijos, 2013 Lietuvos Respublikos saugomų teritorijų valstybės kadastro duomenys. Kitos organizacijos ir įmonės (<http://www.maps.lt/lt/apie/autorines>).

SIŪLOMAS PASLAUGŲ PASKIRTIES PATALPŲ PLANAS

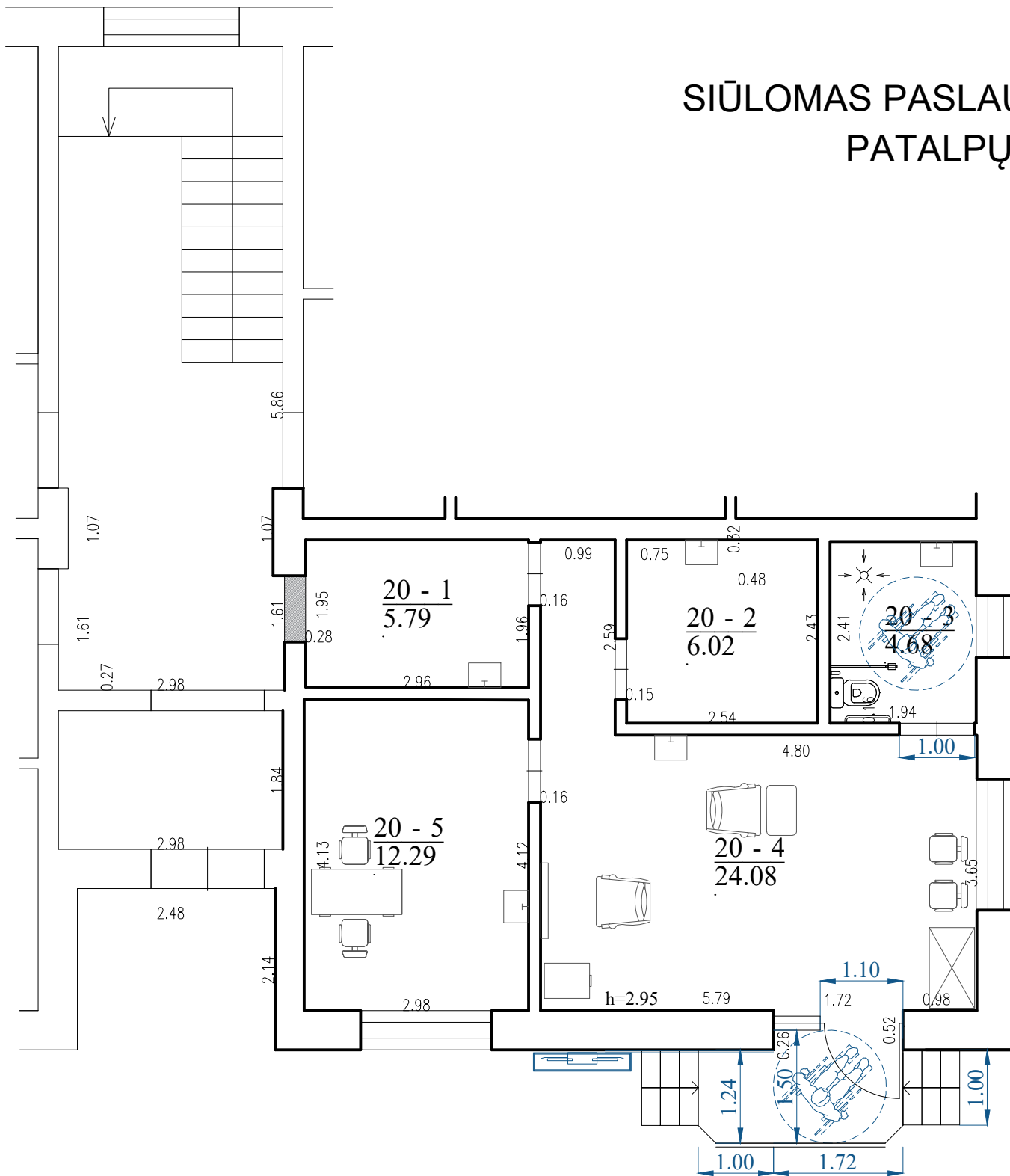

PATALPŲ EKSPLIKACIJA		
NR.	PATALPA	BENDR.PL.m2
20-1	PARUOŠIAMOJI-STERILIZACINĖ PATALPA	5,79 m2
20-2	PERSONALO POILSIO PATALPA	6,02 m2
20-3	SAN. MAZGAS NEJGALIŲJŲ	4,68 m2
20-4	PASLAUGŲ TEIKIMO PATALPA	24,08 m2
20-5	PASLAUGŲ TEIKIMO PATALPA	12,29 m2
VISO:		52,86 m2

SUTARTINIS ŽYMĖJIMAS:

- Esamos sienos
- Užtaisyoma anga

PASTABOS:

1. Visi matmenys tikslinami vietoje;
2. Patalpų plotai gali nežymiai keistis;
3. Pakeitimus derinti su užsakovu ir interjero architektu.

0	2021	PATALPŲ PASKIRTIES KEITIMAS, PAPRASTASIS REMONTAS		
LAIDA	IŠLEIDIMO DATA	LAIDOS STATUSAS IR PAVADINIMAS		
KVAL. DOK.NR.	DAUGIABUČIO GYVENAMOJO NAMO PAVILNIONIŲ G. 73, VILNIUJE, GYVENAMOSIOS PATALPOS (BUTŲ) Nr. 20 (UN. NR. 4400-5119-8288-8827) PASKIRTIES KEITIMO Į PASLAUGŲ PROJEKTAS, ATLIKANT PAPERSTĄJĮ REMONTĄ			LAIDA
18319	SPV	R. KERULIS		0
MM000242	Arch.	R. HANSELL		
KALBOS TRUMP. LT	STATYTOJAS: J.B.			LAPAS 1
			2021-PPK-07- BD.BR-01	LAPŲ 1
23				

SIŪLOMAS PASLAUGŲ PASKIRTIES PATALPŲ FASADO FRAGMENTAS SU NEĮGALIJŲ KELTUVU

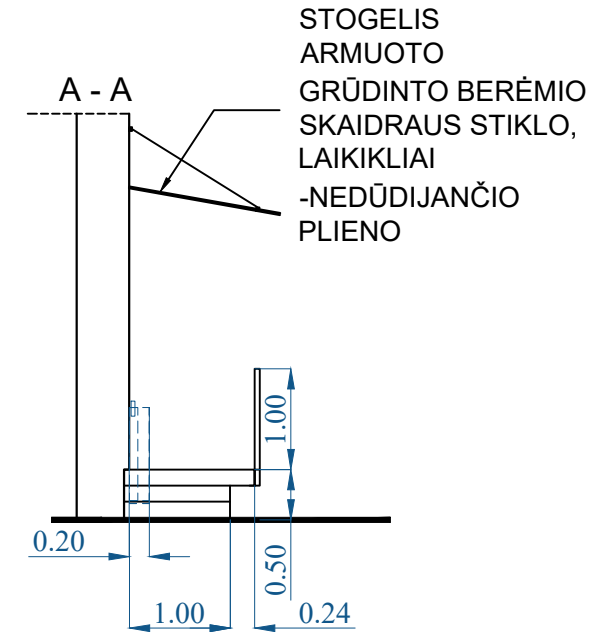
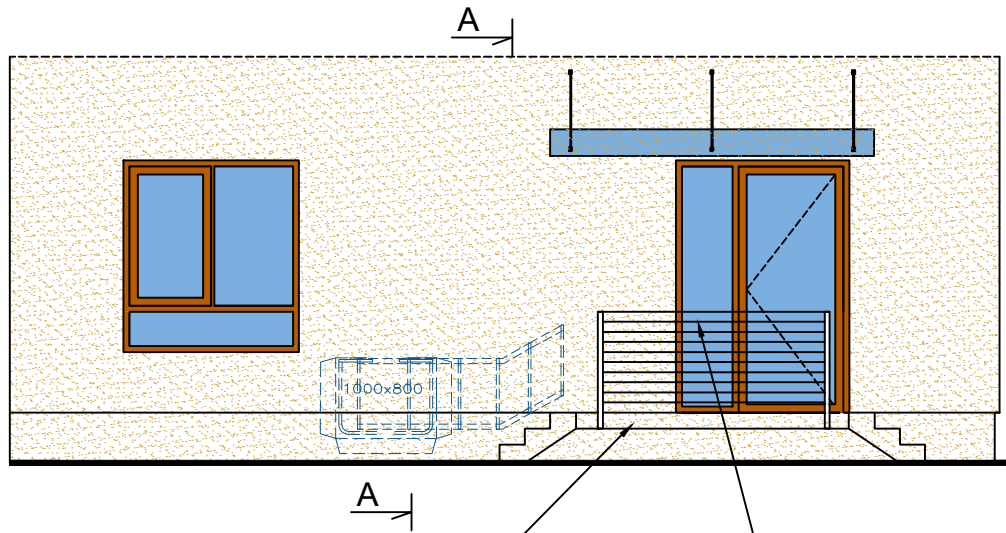

LAIPTŲ SPALVA TOKIA PATI KAIP FASADO IR COKOLIO

TURĖKLĄ DERINTI PRIE JAU ESAMŲ
TURĖKLŲ NEDŪDIJANČIO PLIENO,
HORIZONTALAUS SKAIDYMO

PASTABOS:

1. Visi matmenys tikslinami vietoje;
2. Patalpų plotai gali nežymiai keistis;
3. Pakeitimus derinti su užsakovu ir interjero architektu.

0	2021	PATALPŲ PASKIRTIES KEITIMAS, PAPRASTASIS REMONTAS		
LAIDA	IŠLEIDIMO DATA	LAIDOS STATUSAS IR PAVADINIMAS		
KVAL. DOK.NR.				DAUGIABUČIO GYVENAMOJO NAMO PAVILNIONIŲ G. 73, VILNIUJE, GYVENAMOSIOS PATALPOS (BUTŲ) Nr. 20 (UN. NR. 4400-5119-8288:8827) PASKIRTIES KEITIMO Į PASLAUGŲ PROJEKTAS, ATLIEKANT PAPRASTĄJĮ REMONTĄ
18319	SPV	R. KERULIS		
MM000242	Arch.	R. HANSELL		
			PROJEKTINIAI PASIŪLYMAI SIŪLOMAS PASLAUGŲ PASKIRTIES PATALPŲ FASADO FRAGMENTAS SU NEĮGALIJŲ KELTUVU M1:100	LAIDA 0
KALBOS TRUMP. LT	STATYTOJAS: J.B.			LAPAS 1
			2021-PPK-07- BD.BR-02	LAPŲ 1
			24	





DETALŪS METADUOMENYS

Dokumento sudarytojas (-ai)	Vilniaus miesto savivaldybė 188710061, Konstitucijos pr. 3, LT-09601, Vilnius
Dokumento pavadinimas (antraštė)	DĖL PROJEKTINIŲ PASIŪLYMŲ PAVILNIONIŲ G. 73-20
Dokumento registracijos data ir numeris	2021-09-09 Nr. A51-83573/21(3.3.2.26E-VMA)
Dokumento gavimo data ir dokumento gavimo registracijos numeris	–
Dokumento specifikacijos identifikavimo žymuo	ADOC-V1.0
Parašo paskirtis	Pasirašymas
Parašą sukūrusio asmens vardas, pavardė ir pareigos	Mindaugas Pakalnis, Vyriausiojo miesto architekto skyriaus vedėjas, Vyriausiojo miesto architekto skyrius
Sertifikatas išduotas	MINDAUGAS,PAKALNIS LT
Parašo sukūrimo data ir laikas	2021-09-09 08:56:29 (GMT+03:00)
Parašo formatas	XAdES-T
Laiko žymoje nurodytas laikas	2021-09-09 08:56:43 (GMT+03:00)
Informacija apie sertifikavimo paslaugų teikėją	EID-SK 2016, AS Sertifitseerimiskeskus EE
Sertifikato galiojimo laikas	2020-11-03 20:19:13 – 2025-11-02 23:59:59
Informacija apie būdus, naudotus metaduomenų vientisumui užtikrinti	"Registravimas" paskirties metaduomenų vientisumas užtikrintas naudojant "RCSC IssuingCA, VI Registru centras - i.k. 124110246 LT" išduotą sertifikatą "Dokumentų valdymo sistema Avilys, Vilniaus miesto savivaldybės administracija, i.k.188710061 LT", sertifikatas galioja nuo 2018-12-27 14:17:37 iki 2021-12-26 14:17:37
Pagrindinio dokumento priedų skaičius	–
Pagrindinio dokumento priedamų dokumentų skaičius	–
Priedamo dokumento sudarytojas (-ai)	–
Priedamo dokumento pavadinimas (antraštė)	–
Priedamo dokumento registracijos data ir numeris	–
Programinės įrangos, kuria naudojantis sudarytas elektroninis dokumentas, pavadinimas	Dokumentų valdymo sistema „Avilys“, versija 3.5.45.1
Informacija apie elektroninio dokumento ir elektroninio (-ių) parašo (-ų) tikrinimą (tikrinimo data)	Atitinka specifikacijos keliamus reikalavimus. Visi dokumente esantys elektroniniai parašai galioja (2021-09-09 09:17:01)
Paieškos nuoroda	–
Papildomi metaduomenys	Nuorašą suformavo 2021-09-09 09:17:01 Dokumentų valdymo sistema „Avilys“