

Projektą paregė:	MILDA MIKULIONYTĖ OGORODOVA INDIVIDUALIOS VEIKLOS PAŽYMA NR. 714774 TEL. 861670564
Objektas:	Pastato bendrabučio Kedrų g. 6 patalpos nr.126 , Vilnius rekonstravimo projektas
Statybos rūšis:	Rekonstravimas
Statinio kategorija:	Ypatingas statinys
Projekto stadija:	TP
Projekto dalis:	PP
Projekto žymuo:	TP-AS-21/02GN
Statytojas(užsakovas):	J. S. , I.Š.
PV(arch.):	A.Jurevičius at. Nr. A560
Arch.	M. Mikulionytė-Ogorodova at. Nr. 0333
	Vilnius 2022-23



VILNIAUS MIESTO SAVIVALDYBĖS ADMINISTRACIJA

PRITARIU
Vyriausiasis miesto architektas

2023 m. _____ d.

PROJEKTINIŲ PASIŪLYMŲ RENGIMO UŽDUOTIS

20 m. d.
Vilnius

1. Statinio projekto pavadinimas: Pastato - bendrabučio Kedrų g. 6, Vilnius, buto Nr. 126 rekonstravimo projektas
2. Nustatomi žemės sklypo naudojimo reglamentai

2.1.	užstatymo tipas	Esamas
2.2.	užstatymo tankis	23 %
2.3.	užstatymo intensyvumas	0,85
2.4.	aukštis (m) nuo statinių statybos zonos esamo žemės paviršiaus	Esamas
2.5.	maksimali absoliutinė altitudė (m)	Esamas
2.6.	aukštų skaičius (nuo–iki)	Esamas
2.7.	priklausomų želdynų plotas	Iki 30 procentų nuo sklypo ploto pagal Priklausomųjų želdynų plotų normų apskaičiavimo tvarkos aprašo priedą Priklausomųjų želdynų plotų normos (Lietuvos Respublikos aplinkos ministro 2022-05-27 įsakymas Nr. D1-151).
2.8.	automobilių stovėjimo vietų skaičius	Privalomas automobilių stovėjimo vietas projektuoti vadovaujantis STR2.06.04:2014 „Gatvės ir vietinės reikšmės keliai. Bendrieji reikalavimai“ ir Vilniaus miesto savivaldybės tarybos patvirtintais sprendimais: 2017-12-20 sprendimu Nr. 1-1312 „Dėl Vilniaus miesto savivaldybės teritorijos suskirstymo į zonas pagal nustatytus automobilių stovėjimo vietų skaičiaus koeficientus schemas, kompensavimo už papildomai įrengtas automobilių stovėjimo vietas tvarkos aprašo ir sutarties formos tvirtinimo“ bei 2021-07-14 sprendimu Nr. 1-1083 „Dėl Vilniaus miesto savivaldybės teritorijos suskirstymo į zonas pagal nustatytus automobilių stovėjimo vietų skaičiaus koeficientus schemas tvirtinimo“.
2.9.	esamų medžių įvertinimas, taksacija	Aiškinamajame rašte apibūdinti situaciją apie sklype esamus medžius. Jei sklype medžių yra reikalinga atlikti visų medžių, augančių pastato rekonstravimo darbų teritorijoje, įskaitant statybos darbų organizavimui reikalingą plotą, inventorizaciją. Apibūdinti ar numatomi darbai neįtakos sklype augančių medžių. Jei medžių nėra – tai turi būti parašyta aiškinamojo rašto dalyje. Želdiniai vertinami remiantis Želdynų ir želdinių inventorizavimo ir apskaitos taisyklėmis (Lietuvos Respublikos

		<p>aplinkos ministro 2008 m. sausio 8 d. įsakymas Nr. D1-5 „Dėl Želdynų ir želdinių inventorizavimo ir apskaitos taisyklių patvirtinimo“). Grafinę ir tekstinę informaciją pateikti vadovaujantis pateiktu grafiniu/informaciniu medžių žymėjimo ir inventorizacijos lentelės pavyzdžiu „Grafinis/ informacinis medžių žymėjimas plane ir inventorizacijos lentelės sudėtis“.</p> <p>Pagrįsti medžių kirtimo būtinumą, jei medžiai kertami.</p>
--	--	---

1. Kiti reikalavimai

3.1.	architektūrinės išraiškos priemonės: medžiagiškumas, spalva, tūrio formos, proporcijos, mastelis	<p>Vadovautis LR Statybos įstatymo 5 straipsnio bei LR Architektūros įstatymo 11 straipsnio reikalavimais. Projektuojami statiniai savo tūriais ir fasado kompozicija privalo derėti prie konteksto, tačiau kartu turi būti šiuolaikiški savo urbanistiniu sprendimu, architektūrine raiška bei technologiniais sprendimais, papildyti ir praturtinti miestovaizdžio charakterį. Atsižvelgti ir reaguoti į aplinkinio užstatymo aukštingumą, charakterį, proporcijas, mastelį; pastatų architektūrinė išraiška turi būti kontekstuali aplinkai. Užtikrinti natūralių, geriausia vietinių statybinių medžiagų – plytos, medis, betonas, metalas, stiklas, naudojimą; nurodyti fasadų apdailai parinktas medžiagas. Viešųjų erdvių judėjimo traktuose, šaligatviuose, pėsčiųjų ir dviračių takuose negali būti judėjimui kliudančių elementų – patekimams į patalpas reikalingų laiptų, pandusų, taip pat atramų, ženklinimo įrenginių ir pan.</p>
3.2.	reikalavimai sklypo sutvarkymui ir apželdinimui	<p>Parngti žemės sklypo sutvarkymo ir apželdinimo sprendinius. Siekiant formuoti kokybišką aplinką, skatinama sklype projektuoti naujus želdinius. Siekiant užtikrinti kuo aukštesnę ekosistemine želdinių vertę, sklypo plano želdiniams taikomi šie prioritetai: išsaugomi esami medžiai ir želdinių masyvai, projektuojami medžiai (aukštaūgės rūšys), projektuojami medeliai (žemaūgės rūšys) ir krūmai bei žemę dengiantys krūmų masyvai, projektuojami žoliniai medingi augalai, tausojančio šienavimo pieva. Žemiausią ekosistemine vertę turinti veja ir svetimžemiai augalai projektuojama tik funkciškai tam pagrįstuose plotuose.</p> <p>Nauji projektuojami želdiniai ir medžiai turi būti pažymėti sutartiniais ženklais, kurie žymėjimu skiriasi nuo esamų paliekamų želdinių žymėjimo.</p> <p>Vadovautis Priklausomųjų želdynų plotų normų apskaičiavimo tvarkos aprašu (patvirtintu 2007-12-21 LR Aplinkos ministro įsakymu Nr. D1-694).</p> <p>Vadovaujantis Vilniaus miesto savivaldybės teritorijos bendrojo plano (TPDR registracija T00086338) sprendiniais, rekomenduojamas sąlyginis didžiausias leidžiamas nelaidžių dangų kiekis sklype iki 50 procentų.</p>
3.3.	konteksto sąlygojami reikalavimai	<p>Vadovautis STR 2.02.01:2004 „Gyvenamieji pastatai“ reikalavimais. Pastato patalpų išplanavimas, paskirtis, fasadų architektūrinė išraiška turi atitikti numatomo pastato funkciją. Nepažeisti trečiųjų asmenų teisėtų interesų.</p> <p>Statytojas turi įgyvendinti statytojo teisę vadovaujantis LR Statybos įstatymo 3 straipsnio reikalavimais. Atliekami statybos darbai turi atitikti nurodomą statybos rūšį pagal STR</p>

		1.01.08:2002 „Statinio statybos rūšys“. Projektinius pasiūlymus derinti su Vilniaus miesto savivaldybės administracijos Kultūros paveldo apsaugos skyriumi. Vadovautis 2020-10-15 Vilniaus miesto savivaldybės administracijos direktoriaus įsakymu Nr. 30-2419/20 patvirtintomis „Nekilnojamojo kultūros paveldo tvarkybos gairėmis“.
	reikalavimai susisiekimo ir inžinerinių tinklų plėtrai	Pagal susisiekimo ir inžinerinius tinklus eksploatuojančių institucijų sąlygas (esant reikalui).
3.4.	kiti teritorijų planavimo dokumentuose nustatyti reikalavimai (bendruosiuose, specialiuosiuose planuose)	Vadovautis Vilniaus miesto savivaldybės teritorijos bendruoju planu (TPDR reg. Nr. T00056338). Įvertinti Vilniaus senamiesčio (Nekilnojamosios kultūros vertybės unikalus kodas 16073, buvęs kodas UIP) nekilnojamo kultūros paveldo apsaugos specialiojo plano sprendinius. Vadovautis Lietuvos Respublikos Kultūros paminklo UIP Vilniaus Senamiesčio apsaugos reglamentu.
3.5.	su projekto įgyvendinimu susijusi būtina viešosios infrastruktūros plėtra	Įvertinti esamą ir būsimą poreikį.
3.6.	projektinių pasiūlymų vaizdinės informacijos parengimas	Vadovautis 2019 m. gruodžio 16 d. Vilniaus miesto savivaldybės administracijos direktoriaus įsakymu Nr. 30-3178/19 ir šiuo įsakymu patvirtintu „Projektinių pasiūlymų ir techninio projekto įtraukimo į GIS duomenų bazę ir geoportalą „Vilnius 3D planas“ tvarkos aprašu. Bendroji projektinių pasiūlymų sudėtis pagal STR1.04.04:2017 „Statinio projektavimas, projekto ekspertizė“ 13 priedą. Patvirtinta projektinių pasiūlymų rengimo užduotis teikiama kaip projektinių pasiūlymų sudėtinė dalis. Aiškinamajame rašte aprašyti projekto atitiktį teritorijų planavimo dokumentams. Užtikrinti visuomenės informavimą STR „Statinio projektavimas, projekto ekspertizė“ VIII skyriuje nustatyta tvarka; informacinis stendas turi būti pakankamo dydžio (ne mažiau kaip 0,5 kv. m), stende pateikiama statinių išdėstymo sklype su gretima urbanistine aplinka vizualizacija, nurodoma stendo įrengimo ir išmontavimo datos ir kita privaloma informacija.

Gintarė Andreikėnaitė – Sovilo, el. p. gintare.sovilo@vilnius.lt

Kristina Kiseliauskienė, el. paštas kristina.kiseliauskiene@vilnius.lt

Lietuvos Respublikos viešojo administravimo įstatymo 14 straipsnis: Asmuo turi teisę apskusti viešojo administravimo subjekto priimtą administracinį sprendimą arba veiksma (neveikimą), taip pat viešojo administravimo subjekto vilkinimą atlikti jo kompetencijai priskirtus veiksmus šio įstatymo nustatyta tvarka tam pačiam viešojo administravimo subjektui arba aukštesniam pagal pavaldumą viešojo administravimo subjektui, arba kitų įstatymų, reglamentuojančių ginčų, kylančių iš administracinių teisinių santykių, nagrinėjimą, nustatyta tvarka išankstinio ginčų nagrinėjimo ne teismo tvarka institucijai, arba administraciniam teismui.

Grafinis/informacinis medžių žymėjimas plane ir medžių inventORIZACIJOS lentelės sudėtis

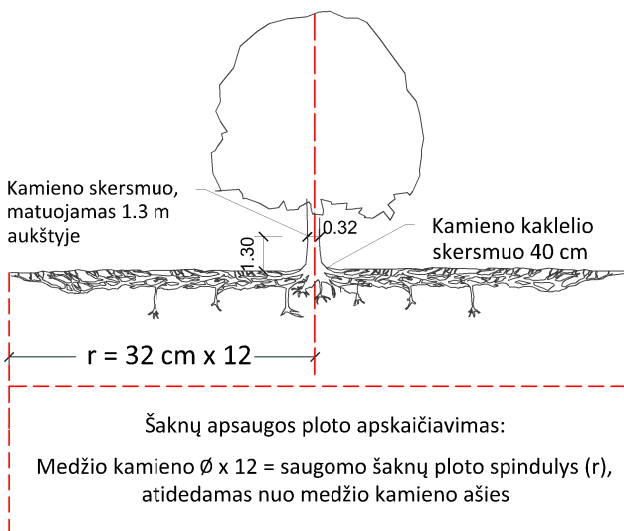

SVARBU:

- Gamtinėje medžio augimvietėje šaknų projekcija visuomet didesnė už lajos projekciją. Urbanizuotose teritorijose šaknų projekcija gali būti asimetriška ir mažesnė.
- Parenkant projektinius sprendinius, būtina numatyti esamo šaknyso išsaugojimo priemones, nemažinant esamo šaknyso ploto. Mažinimo atveju - būtinas EAC arba ISA* arboristo vertinimas.
- Projektuojant dangas lajos projekcijos plote, dangų atitraukimas skaičiuojamas nuo kamieno kaklelio.

REIKALAVIMAI SAUGOMAM ŠAKNŲ PLOTUI:

- Saugomo šaknų ploto koregavimas galimas tik su EAC arba ISA* sertifikuoto arboristo priežiūra, kiekviena situacija vertinama individualiai.
- Statinių ir pastatų projektavimas ir statybos darbai judinant gruntą galimi tik pagal arboristo rekomendacijas, naudojant patvirtintas, medžio gerovę išsaugančias technologijas.
- Saugomame šaknų plote draudžiama kelti ar žeminti esamo grunto lygį daugiau nei 5 cm.
- Kasimo darbai vykdomi tik su kvalifikuoto arboristo priežiūra, rankiniu būdu ar naudojant oro kastuvą.
- Saugomame šaknų plote draudžiama sandėliuoti statybines medžiagas ir gruntą, įvažiuoti mechanizuotomis transporto priemonėmis ar jas ten statyti.
- Saugomas šaknų plotas aptveriamas apsaugine, ne žemesne kaip 2 m. aukščio tvora su įspėjamaisiais ženklais. Tvora privalo likti visų darbų metu, net jei dalis darbų patenka į šią zoną.

* EAC - Europos arboristikos tarybos (European Arboricultural Council (EAC)) sertifikatas – European Tree Worker (ETW), ISA - Tarptautinės arboristikos draugijos sertifikatas (International Society of Arboriculture (ISA))

Pastaba 1: Jei medžių šalinimas yra numatytas DP, pažymimas šių medžių šaknų saugojimo plotas plane bei kamieno kaklelio diametras.

Pastaba 2: Rengiant topo nuotrauką, atliekama medžių taksacija su tikslia medžio kamieno ašies vieta.

Pastaba 3: Numatant medžių (išskyrus invazines rūšis) kirtimą, taikomas adekvatus kompensavimas naujais želdiniais - kertamo medžio diametras kompensuojamas tokia pat sodinamų medžių diametrų suma, papildomai numatoma galimybė kompensuoti krūmų masyvais, kur 1 cm medžio kamieno diametro yra tolygus 2 m² krūmų masyvo plotui (jei sodinami 60-80 cm sodinukai, 2-4 vnt/m² tankiu, priklausomai nuo augalo rūšies ir situacijos).

Pastaba 4: Saugomo gamtos objekto statusą turinčiam medžiui, šaknų apsaugos ploto spindulys (r) apskaičiuojamas kamieno \emptyset dauginant iš 15.

MEDŽIŲ LAJOS IR ŠAKNYNO PROJEKCIJOS ŽYMĖJIMAS BRĖŽINYJE

Medžio būklės indekso ženklai

- 1 - GEROS BŪKLĖS MEDIS
žymens spalva RGB - 23,181,44
- 2 - VIDUTINĖ BŪKLĖS MEDIS
žymens spalva RGB - 0,191,255
- 3 - NEPATENKINAMOS BŪKLĖS MEDIS
žymens spalva RGB - 147,39,143
- 4 - BLOGOS BŪKLĖS MEDIS
žymens spalva RGB - 99,100,102
- 5 - SIŪLOMAS ŠALINTI MEDIS
žymens spalva RGB - 205,32,39
- 6 - SAUGOMO GAMTOS OBJEKTO STATUSĄ TURINTIS MEDIS
žymens spalva RGB - 176,108,59

Šaknų apsaugos ploto spindulys seneliams medžiams apskaičiuojamas kamieno \emptyset dauginant iš 15

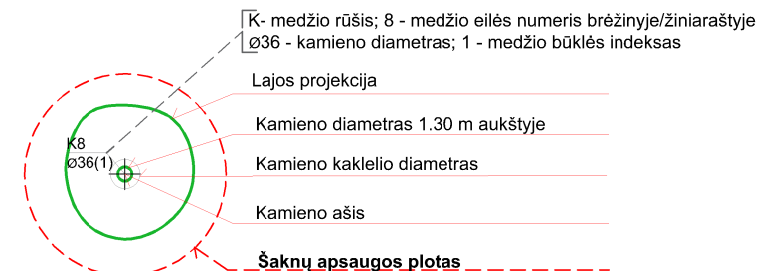
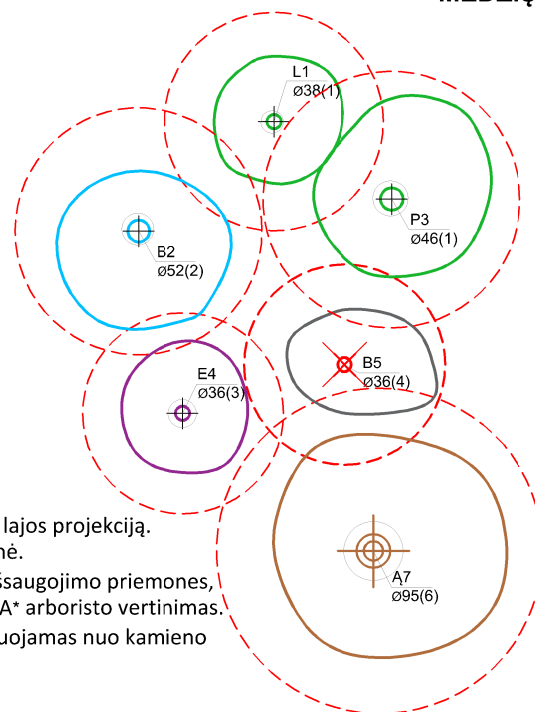

ŽELDINIŲ INVENTORIZACIJOS LENTELĖS PAVYZDYS

Nr. plane	Medžio rūšis lietuviškai	Medžio rūšis lotyniškai	Kamieno diametras cm 1.30 m aukštyje (cm)	Kamieno diametras ties kamieno kakleliu (cm)	Saugomo šaknų ploto spindulys (m)	Lajos projekcija nuo ašies Š,R,P,V kryptimis (m)	Medžio būklės indeksas 1, 2, 3, 4, 5	Siūlomos/būtinosios arboristinės/tvarkymo priemonės
1	2	3	4	5	6	7	8	9
8	Paprastasis klevas	Acer platanoides	32	40	3,84	3; 4,3; 5; 3,4	1	Formuojamasis genėjimas

DETALŪS METADUOMENYS

Dokumento sudarytojas (-ai)	Vilniaus miesto savivaldybė 188710061, Konstitucijos pr. 3, LT-09601, Vilnius
Dokumento pavadinimas (antraštė)	DĖL PROJEKTAVIMO UŽDUOTIES PASTATO BENDRABUČIO KEDRŲ G. 6 PATALPOS NR.126 , VILNIUS REKONSTRAVIMO PROJEKTO
Dokumento registracijos data ir numeris	2023-05-10 Nr. A659-200/23(2.15.2.59E-MPA)
Dokumento gavimo data ir dokumento gavimo registracijos numeris	–
Dokumento specifikacijos identifikavimo žymuo	ADOC-V1.0
Parašo paskirtis	Pasirašymas
Parašą sukūrusio asmens vardas, pavardė ir pareigos	Mindaugas Pakalnis, Vilniaus miesto savivaldybės administracijos vyriausiasis architektas, Administracijos direktorius
Sertifikatas išduotas	MINDAUGAS PAKALNIS LT
Parašo sukūrimo data ir laikas	2023-05-09 17:45:40 (GMT+03:00)
Parašo formatas	XAdES-T
Laiko žymoje nurodytas laikas	2023-05-09 17:45:57 (GMT+03:00)
Informacija apie sertifikavimo paslaugų teikėją	EID-SK 2016, AS Sertifitseerimiskeskus EE
Sertifikato galiojimo laikas	2020-11-03 20:19:13 – 2025-11-02 23:59:59
Informacija apie būdus, naudotus metaduomenų vientisumui užtikrinti	"Registravimas" paskirties metaduomenų vientisumas užtikrintas naudojant "RCSC IssuingCA, VI Registru centras - i.k. 124110246 LT" išduotą sertifikatą "Dokumentų valdymo sistema Avilys, Vilniaus miesto savivaldybės administracija, i.k. 188710061 LT", sertifikatas galioja nuo 2021-12-20 09:38:49 iki 2024-12-19 09:38:49
Pagrindinio dokumento priedų skaičius	1
Pagrindinio dokumento priedamų dokumentų skaičius	–
Priedamo dokumento sudarytojas (-ai)	–
Priedamo dokumento pavadinimas (antraštė)	–
Priedamo dokumento registracijos data ir numeris	–
Programinės įrangos, kuria naudojantis sudarytas elektroninis dokumentas, pavadinimas	Dokumentų valdymo sistema „Avilys“, versija 3.5.72
Informacija apie elektroninio dokumento ir elektroninio (-ių) parašo (-ų) tikrinimą (tikrinimo data)	Atitinka specifikacijos keliamus reikalavimus. Visi dokumente esantys elektroniniai parašai galioja (2023-05-10 09:27:37)
Paieškos nuoroda	–
Papildomi metaduomenys	Nuorašą suformavo 2023-05-10 09:27:37 Dokumentų valdymo sistema „Avilys“



**VILNIAUS MIESTO SAVIVALDYBĖS ADMINISTRACIJOS
KULTŪROS PAVELDO APSAUGOS SKYRIUS**

Mildai Mikulionytei Ogorodovai
m.mikulionyte@gmail.com

2023-12-
į 2023-12-04

Nr. A655- /23(2.3.3.14E- KPA)
Nr. E654-531/23(2.3.3.14E-KPA)

**DĖL BENDRABUČIO PASTATO KEDRŲ G. 6 PATALPOS NR.126 REKONSTRAVIMO
PROJEKTINIŲ PASIŪLYMŲ**

Kultūros paveldo apsaugos skyrius gavo bendrabučio pastato Kedrų g. 6 patalpos Nr.126 rekonstravimo projektinius pasiūlymus (projekto vadovas – A. Jurevičius).

Informuojame, kad paveldosaugos požiūriu pateikti projektiniai pasiūlymai patikrinti ir jiems pritarta Reg. Nr. 23-176.

Vedėja

Donata Armakauskaitė

Darius Daunoras, tel.: (8 5) 211 2637, el. paštas: darius.daunoras@vilnius.lt

Šis atsakymas per vieną mėnesį nuo jo gavimo dienos gali būti skundžiamas Vilniaus miesto savivaldybės administracijos direktoriui (Konstitucijos pr. 3, LT-09601 Vilnius), Lietuvos administracinių ginčų komisijai (Vilniaus g. 27, LT-01402 Vilnius) ar Vilniaus apygardos administraciniam teismui (Žygimantų g. 2, LT-01102 Vilnius) Lietuvos Respublikos viešojo administravimo įstatymo, Lietuvos Respublikos ikiteisminio administracinių ginčų nagrinėjimo tvarkos įstatymo ir Lietuvos Respublikos administracinių bylų teisenos įstatymo nustatyta tvarka.

Dėl pareigūnų piktnaudžiavimo, biurokratizmo ar kitaip pažeidžiamų žmogaus teisių ir laisvių viešojo administravimo srityje skundas gali būti paduodamas Lietuvos Respublikos Seimo kontrolierių įstaigai (Gedimino pr. 56, LT-01110 Vilnius) Lietuvos Respublikos Seimo kontrolierių įstatymo nustatyta tvarka per vienus metus nuo skundžiamų veiksmų padarymo ar skundžiamo sprendimo priėmimo dienos.

DETALŪS METADUOMENYS

Dokumento sudarytojas (-ai)	Vilniaus miesto savivaldybė 188710061, Konstitucijos pr. 3, LT-09601, Vilnius
Dokumento pavadinimas (antraštė)	DĖL BENDRABUČIO PASTATO KEDRŲ G. 6 PATALPOS NR.126 REKONSTRAVIMO PROJEKTINIŲ PASIŪLYMŲ
Dokumento registracijos data ir numeris	2023-12-11 Nr. A655-874/23(2.3.3.14E-KPA)
Dokumento gavimo data ir dokumento gavimo registracijos numeris	–
Dokumento specifikacijos identifikavimo žymuo	ADOC-V1.0
Parašo paskirtis	Pasirašymas
Parašą sukūrusio asmens vardas, pavardė ir pareigos	Donata Armakauskaitė, Kultūros paveldo apsaugos skyriaus vedėja, Kultūros paveldo apsaugos skyrius
Sertifikatas išduotas	DONATA ARMAKAUSKAITĖ LT
Parašo sukūrimo data ir laikas	2023-12-11 11:21:24 (GMT+02:00)
Parašo formatas	XAdES-T
Laiko žymoje nurodytas laikas	2023-12-11 11:21:37 (GMT+02:00)
Informacija apie sertifikavimo paslaugų teikėją	EID-SK 2016, AS Sertifitseerimiskeskus EE
Sertifikato galiojimo laikas	2023-02-08 18:43:21 – 2028-02-07 23:59:59
Informacija apie būdus, naudotus metaduomenų vientisumui užtikrinti	"Registravimas" paskirties metaduomenų vientisumas užtikrintas naudojant "RCSC IssuingCA, VI Registru centras - i.k. 124110246 LT" išduotą sertifikatą "Dokumentų valdymo sistema Avilys, Vilniaus miesto savivaldybės administracija, į.k. 188710061 LT", sertifikatas galioja nuo 2021-12-20 09:38:49 iki 2024-12-19 09:38:49
Pagrindinio dokumento priedų skaičius	–
Pagrindinio dokumento priedamų dokumentų skaičius	–
Priedamo dokumento sudarytojas (-ai)	–
Priedamo dokumento pavadinimas (antraštė)	–
Priedamo dokumento registracijos data ir numeris	–
Programinės įrangos, kuria naudojantis sudarytas elektroninis dokumentas, pavadinimas	Dokumentų valdymo sistema „Avilys“, versija 3.5.72
Informacija apie elektroninio dokumento ir elektroninio (-ių) parašo (-ų) tikrinimą (tikrinimo data)	Atitinka specifikacijos keliamus reikalavimus. Visi dokumente esantys elektroniniai parašai galioja (2023-12-11 11:27:01)
Paieškos nuoroda	–
Papildomi metaduomenys	Nuorašą suformavo 2023-12-11 11:27:01 Dokumentų valdymo sistema „Avilys“

VILNIAUS MIESTO SAVIVALDYBĖS ADMINISTRACIJA

Išduodamos pagal pateiktą statytojo (užsakovo) prašymą 2023-11-14 Nr. E348-1293/23(2.9.4.9E-INF)

PRISIJUNGIMO PRIE SUSISIEKIMO KOMUNIKACIJŲ SĄLYGOS

2023-11-15 Nr. 23/504

Projekto pavadinimas Pastato bendrabučio Kedrų g. 6 patalpos Nr.126 , Vilnius rekonstravimo projektas

Statytojas (užsakovas)  J.Sir J.Š

Susisiekimo komunikacijų sąlygos

Naudotis esama eismo jungtimi.

Infrastruktūros grupės vadovas, vykdamas Savivaldybės vyriausiojo inžinieriaus funkcijas

Ilja Karužis

INFORMACIJA STATYTOJUI: Vadovaujantis Infrastruktūros plėtros įstatymo 7 straipsnio 3 dalimi turėsite teikti pasiūlymą dėl infrastruktūros plėtros sutarties sudarymo, jei siekiama suprojektuoti, įrengti ir (ar) pastatyti kompleksinio ir (ar) specialiojo teritorijų planavimo dokumentuose suplanuotą savivaldybės infrastruktūrą ar atskirus šios infrastruktūros elementus arba vadovaujantis Savivaldybės infrastruktūros plėtros įmokos nustatymo metodika, patvirtinta Lietuvos Respublikos Vyriausybės 2020 m. gruodžio 30 d. nutarimu Nr. 1475 „Dėl kompensacijos savivaldybių infrastruktūros plėtros iniciatoriams už jų patirtas išlaidas apskaičiavimo ir išmokėjimo tvarkos aprašo ir savivaldybės infrastruktūros plėtros įmokos nustatymo metodikos patvirtinimo“, turėsite teikti prašymą apskaičiuoti įmoką (pagal Metodikos 1 priede pateiktą formą). Vadovaujantis minėta Metodika, prašymas apskaičiuoti įmoką turi būti pateikiamas prieš pateikiant prašymą išduoti statybą leidžiantį dokumentą arba iki statybos darbų pradžios, kai statybą leidžiantis dokumentas neprivalomas.

Asta Jurskienė, tel. (8 5) 211 2717, el. paštas asta.jurskiene@vilnius.lt

DETALŪS METADUOMENYS

Dokumento sudarytojas (-ai)	Vilniaus miesto savivaldybė 188710061, Konstitucijos pr. 3, LT-09601, Vilnius
Dokumento pavadinimas (antraštė)	PRISIJUNGIMO PRIE SUSISIEKIMO KOMUNIKACIJŲ SĄLYGOS
Dokumento registracijos data ir numeris	2023-11-20 Nr. A51-182003/23(2.9.4.9E-INF)
Dokumento gavimo data ir dokumento gavimo registracijos numeris	–
Dokumento specifikacijos identifikavimo žymuo	ADOC-V1.0
Parašo paskirtis	Pasirašymas
Parašą sukūrusio asmens vardas, pavardė ir pareigos	Ilja Karužis, Vykdantis Vyriausiojo inžinieriaus biuro Savivaldybės vyriausiojo inžinieriaus (vyriausiojo patarėjo) funkcijas, Vyriausiojo inžinieriaus biuras
Sertifikatas išduotas	ILJA KARUŽIS LT
Parašo sukūrimo data ir laikas	2023-11-18 10:53:37 (GMT+02:00)
Parašo formatas	XAdES-X-L
Laiko žymoje nurodytas laikas	2023-11-18 10:53:50 (GMT+02:00)
Informacija apie sertifikavimo paslaugų teikėją	EID-SK 2016, AS Sertifitseerimiskeskus EE
Sertifikato galiojimo laikas	2020-02-01 15:31:22 – 2025-01-30 23:59:59
Informacija apie būdus, naudotus metaduomenų vientisumui užtikrinti	"Registravimas" paskirties metaduomenų vientisumas užtikrintas naudojant "RCSC IssuingCA, VI Registru centras - i.k. 124110246 LT" išduotą sertifikatą "Dokumentų valdymo sistema Avilys, Vilniaus miesto savivaldybės administracija, į.k. 188710061 LT", sertifikatas galioja nuo 2021-12-20 09:38:49 iki 2024-12-19 09:38:49
Pagrindinio dokumento priedų skaičius	–
Pagrindinio dokumento priedamų dokumentų skaičius	–
Priedamo dokumento sudarytojas (-ai)	–
Priedamo dokumento pavadinimas (antraštė)	–
Priedamo dokumento registracijos data ir numeris	–
Programinės įrangos, kuria naudojantis sudarytas elektroninis dokumentas, pavadinimas	Dokumentų valdymo sistema „Avilys“, versija 3.5.72
Informacija apie elektroninio dokumento ir elektroninio (-ių) parašo (-ų) tikrinimą (tikrinimo data)	Atitinka specifikacijos keliamus reikalavimus. Visi dokumente esantys elektroniniai parašai galioja (2023-11-20 07:48:16)
Paieškos nuoroda	–
Papildomi metaduomenys	Nuorašą suformavo 2023-11-20 07:48:16 Dokumentų valdymo sistema „Avilys“

BENDRIEJI STATINIO RODIKLIAI

Pavadinimas	Mato vienetas	Kiekis	Pastabos
I SKYRIUS SKLYPAS		Iki remonto	Po remonto
1. sklypo plotas	m ²	-----	-----
2. sklypo užstatymo intensyvumas	%	-----	-----
3. sklypo užstatymo tankis	%	-----	-----
II SKYRIUS PASTATAI			
1. Pastato paskirties rodikliai (gamybos, kitos planuojamos ūkinės veiklos, paslaugų apimtis, butų, vietų, lovų, bendras ir aptarnaujamų žmonių skaičius, kiti rodikliai).			
2. Pastato bendrasis plotas.*	m ²	2974,33	2982,53
3. Pastato naudingasis plotas. *	m ²	2816,32	2816,32
4. Pastato tūris.*	m ³	11608.00	11616,88
5. Aukštų skaičius.*	vnt.	5	5
6. Pastato aukštis. *		esamas	esamas
7. Butas nr. 126			
7.1. Bendras plotas	m ²	11.80	20.00

Pavadinimas	Mato vienetas	Kiekis	Pastabos
7.2. Naudingas plotas	m ²	11.80	20.00
8. Energinio naudingumo klasė	----		
9. Pastato (patalpų) akustinio komforto sąlygų klasė	C		
10. Statinio atsparumo ugniai laipsnis	II		
11. Kiti papildomi pastato rodikliai			

Statinio projekto vadovas : PV A.Jurevičius

Tvirtinu:
J.S. ir I.Š

TOPOGRAFINIS PLANAS M 1:500



THIS duomenų gavimo ir derinimo lentelė

Topografinių planų erdvinį duomenų teikimas tikrinti ir tvarkyti (THIS1)	Data		Prašymas Nr.
	Pateiktas	Ivykdytas	
Topografinių ir inžinerinės infrastruktūros objektų erdvinį duomenų ir kitos informacijos gavimas (THIS2)	2023 05 25	2023 06 15	THIS1-20230530-037521
			THIS2-20230525-028494

Aukščių sistema: LAS07, LIT20G
Koordinacij sistema: LKS-94

Nuorašas tikras:

ALGIO ŠERELIO INDIVIDUALI VEIKLA				TERITORIJA PRIE KEDRŲ G. 6 VILNIUJE	
Pažyma Nr. 680391 Ekonominės veiklos rūšies klasifikatorius 711240 Geodezinė veikla Kvalifikacijos paž. Nr. 1GKV-273					
Pareigos	V.Pavardė	Parašas	Data	Topografinis planas-pilnas turinys M1:500 derinamas be pož. kom.	Lapų sk. Lapo Nr.
Geodezininkas	A.Šerelis		2023 05 29	Deklaruojamas planinės padėties geodezinių matavimų tikslumas, m - 0,10 Deklaruojamas aukščių padėties geodezinių matavimų tikslumas, m - 0,04	1 1
tel. mob.8 687 38061, geobaze@gmail.com				Užsakovas: UAB "Home and Business architektai"	

BENDRASIS AIŠKINAMASIS RAŠTAS

1. BENDRIEJI DUOMENYS

1.1 <u>Vieta:</u>	Kedry g. 6, Vilnius
1.2 <u>Pastato unikalus numeris:</u>	1098-2007-5014,
1.3 <u>Patalpų unikalus numeris:</u>	4400-5434-8782:5498
1.3 <u>Esama statinio paskirtis:</u>	Gyvenamoji (įvairių socialinių grupių)
1.4 <u>Būsima statinio paskirtis :</u>	-----
1.5 <u>Statinio kategorija:</u>	Ypatingas statinys
1.6 <u>Statybos rūšis:</u>	Rekonstrukcija
1.7 <u>Projekto statytojas:</u>	I.Š ir J.S.
1.8 <u>Projektuotojas:</u>	Milda Mikulionytė-Ogorodova (at. Nr. ET-I039174, KVAD 0003). PV A. Jurevičius (at. Nr. AM 560).
1.9 <u>Sklypo kadastrinis numeris</u>	0101/0032:396

2. DOKUMENTAI, KURIAIS REMINATIS RENGTA PROJKTAS

Reglamento šifras	Pavadinimas
STR 1.01.05:2016	"Normatyviniai statybos techniniai dokumentai"
STR 1.01.08:2002 (aktualiredakcija)	„Statinių statybos rūšys“
STR 1.04.04:2017 (aktualiredakcija)	„Statinių projektavimas, projekto ekspertizė“
STR 1.01.03:2017	„Statinių klasifikavimas“
STR 1.05.01:2017	„Statybą leidžiantys dokumentai. Statybos užbaigimas. Statybos sustabdymas. Savavališkos statybos padarinių šalinimas. Statybos pagal neteisėtai išduotą statybą leidžiantį dokumentą padarinių šalinimas“
STR 1.06.01:2016	„Statybos darbai. Statinio statybos priežiūra“
1994 m. gruodžio 22 d. Nr. I-733 Vilnius	Lietuvos Respublikos nekilnojamųjų kultūros vertybių apsaugos įstatymas
STR 1.01.01:2005	„Kultūros paveldo statinio tvarkomųjų statybos darbų reglamentai“
Lietuvos higienos normos 33:2011 2011 m. birželio 13 d. įsakymu nr. v-604	„Triukšmo ribiniai dydžiai gyvenamuosiuose ir visuomeninės paskirties pastatuose bei jų aplinkoje“
HN 42:2009	„Gyvenamųjų ir visuomeninių pastatų patalpų mikroklimatas“
NORMOS HN 24:2003	„Geriamojo vandens saugos ir kokybės reikalavimai“
HN 73:2001	„Pagrindinės radiacinės saugos normos“
HN 80:2011	„Elektromagnetinis laukas darbo vietose ir gyvenamojoje aplinkoje. Parametrų normuojamos vertės ir matavimo reikalavimai 10 khz–300 ghz radijo dažnių juostoje“
HN 36:2009	„Draudžiamos ir ribojamos medžiagos“
HN 105:2004	„Polimeriniai statybos produktai ir polimerinės baldinės medžiagos“
HN 104:2011	„Gyventojų apsauga nuo elektros linijų su kuriama elektromagnetinio lauko“
2002-12-30 įsakymas, Nr. 522	"Nekilnojamojo turto objektų kadastrinių matavimų ir kadastro duomenų surinkimo bei tikslinimo taisyklės"
STR 2.01.01(1):2005	Esminis statinio reikalavimas. „Mechaninis atsparumas ir pastovumas“
STR 2.01.01(2):1999	"Esminiai statinio reikalavimai. Gaisrinė sauga"

(aktualiredakcija) 2013-10-04 įsakymas, Nr. 1-249	"Dūmų ir šilumos valdymo sistemų projektavimo ir įrengimo taisyklės"
2010-12-07 įsakymas Nr. 1-338 (aktualiredakcija)	"Gaisrinėsaugospagrindiniai reikalavimai"
2011-02-22 įsakymas, Nr. 1-64	"Gyvenamųjų pastatų gaisrinės saugos taisyklės"
STR 2.01.01(3):1999 (aktualiredakcija)	"Esminiai statinio reikalavimai. Higiena, sveikata, aplinkos apsauga"
STR 2.01.01(4):2008	"Esminiai statinio reikalavimai. Naudojimo sauga"
STR 2.01.01(5):2008	"Esminis statinio reikalavimas. Apsauga nuo triukšmo"
STR 2.01.06:2009	"Statinių apsauga nuo žaibo. Išorinė statinių apsauga nuo žaibo"
STR 2.09.02:2005 (aktualiredakcija)	"Šildymas, vėdinimas ir oro kondicionavimas"
STR 2.01.01(6):2008	"Esminis statinio reikalavimas. Energijos taupymas ir šilumos išsaugojimas"
STR 2.06.04:2014	"Gatvės ir vietinės reikšmės keliai. Bendrieji reikalavimai."

3. TEISINIS PAGRINDAS

Projektas rengtas vadovaujantis Vilniaus miesto bendrojo plano ([TPD registracijos Nr. T00086338](#)) reglamentais

IŠTRAUKA IŠ VILNIAUS MIESTO BENDROJO PLANO

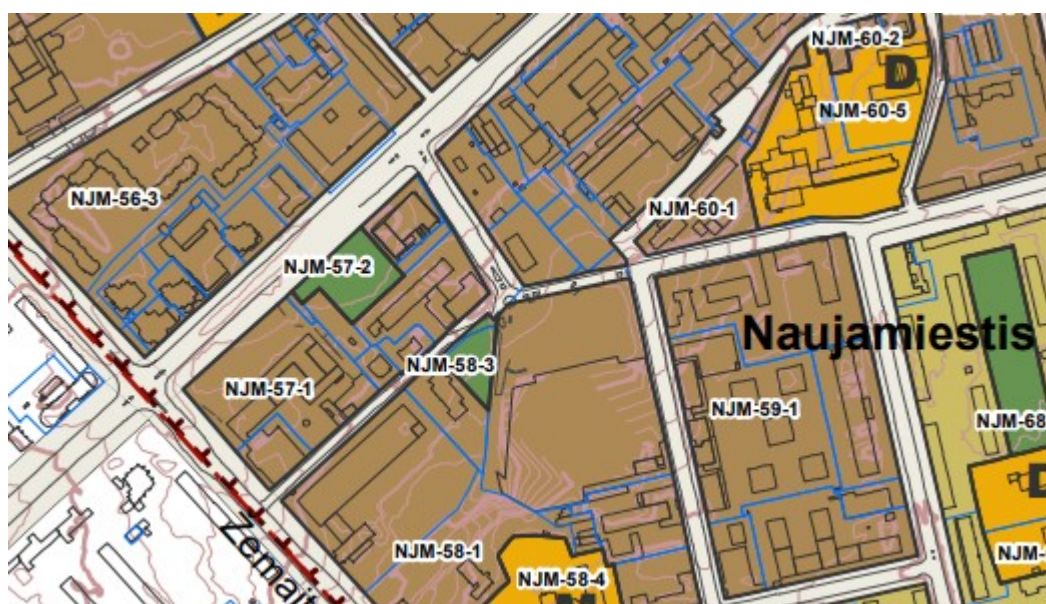

NAGRINĖJAMA TERITORIJA

IŠTRAUKA IŠ VILNIAUS MIESTO BENDROJO PLANO REGLAMENTO LEKTELĖS

NUM-58	8,0	NIM-58-1	Miesto dalies centro zona	GC,GM,PA,SI	KT	G2,KV,R,B,12,E	6,9	7	-	35	pr_u,pr_a	2	80	-	-	50	5000	01.02.03:04; 05.09.18:39	1	2	1
		NIM-58-3	Intensyviai naudojamų teritorijų zona	B2,AI,SI	KT	B,E,V,R,I2	0,2	-	-	-	-	-	-	-	-	-	-	18:32	1	-	-
		NIM-58-4	Specializuotų kompleksų zona	SK,SI	KT	V,R,I2	0,9	7	-	25	pr_u,pr_a	2	60	-	-	40	-	01.02.03:04; 05.09.18:22	1	2	1
NUM-59	5,0	NIM-59-1	Miesto dalies centro	GC,GM,PA,SI	KT	G2,KV,R,B,12,E	5,0	7	-	35	pr_u,pr_a	1,2	80	-	-	50	5000	01.02.03:04;	1	2	1

PAMINKLOTVARKINĖ DALIS

Nagronėjamas pastatas patenka į Kultūros paveldo objektų ir vietovių apsaugos zonos vizualinės apsaugos pozonį.

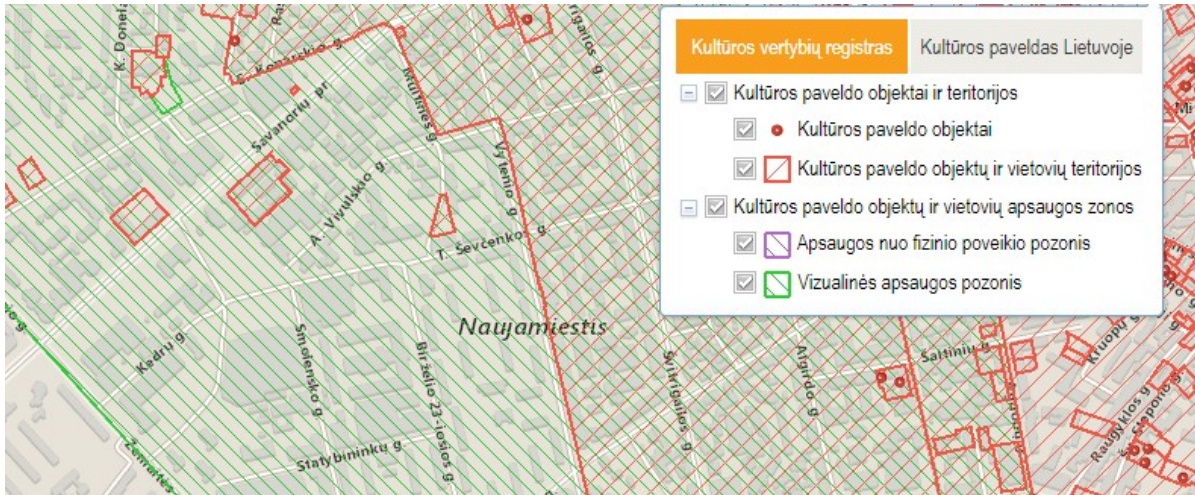

Pastatas penkių aukštų suspdintu stogu. Ulitarios architektūros išliekamosios vertės neturi. Buto rekonstravimas nepažeis šios teritorijos dalies vertingųjų savybių, nesumenkins objekto kultūrinės vertės.

5. SKLYPO SUTVARKYMO DALIS

Sklypo gerbuvis sutvarkyta, įrengta vėja, sklype pasodinti medžiai.

Buto rekonstravimas atliekamas ant esamų laiptų.

Rekonstravimo metu žemės darbai neatliekami.

Nauji takai neįrenginėjami. Sklype esami medžiai paliekami .

Buto rekonstravimui jie įtakos nedarys kadangi prie vietos kur bus atliekami rekonstrukcijos darbai medžių nėra.

Automobilių aikštelė esama -asfalto dangos.

Priėjimas prie pastato pestiesimas Šaligatvio plytelių dangos.

Nelaidi danga sudarys 406,84 m², laidži danga (ažuvinės trinkelės,) sudarys 325, 35m² , vejos numatoma 1894,25m². Teritorijoje numatoma 50m² vaikų žaidimo aikštelė, sporto aikštelė, senjorų poilsio vieta .

Vaikų žaidimų aikštelė projektuojama ši rytinėje sklypo dalyje. Projektuojamos vaikų žaidimų aikštelės plotas – ne mažiau kaip 50 m², iš kurių su specialia gumine danga 50,0 m². Žaidimų aikštelėje projektuojami 3 įvairių amžiaus grupių vaikų žaidimų įrenginiai (čiuožykla-laipynės, vaikiškos supynės bei kiti įrenginiai), įvertinamos įrenginių saugos zonos. Vaikų žaidimų aikštelė aptveriamą ažuvinė 1 metro aukščio ažuvinis aptvaras. Vaikų žaidimų aikštelė pagal STR 2.02.01:2004 "Gyvenamieji pastatai" 243.p., projektuojama ne arčiau kaip 10 m nuo buitinių atliekų ir antrinių žaliavų surinkimo konteinerių aikštelių, automobilių stovėjimo aikštelių ir gatvių.

Vaikų žaidimų aikštelės insoliacijos laikas lygiadieniais (03. 22 ir 09. 22) turi būti ne trumpesnis už kaip 2 valandos. Vaikų žaidimų aikštelės visos dalys pilnai apšviestos 3 valandas nuo 15:00 iki 18:00 val., dalinai apšviesta nuo 12:00 iki 18:00 val. (6 valandos).

Numatomi įrengti vaikų žaidimo aikštelės įrenginiai



Rytinėje sklypo dalyje projektuojamos sporto aikštelės su specialia gumine danga dydis – 20,0 m². Sporto aikštelėje įrengiami du treniruokliai įvairioms raumenų grupėms įvairaus amžiaus žmonėms.

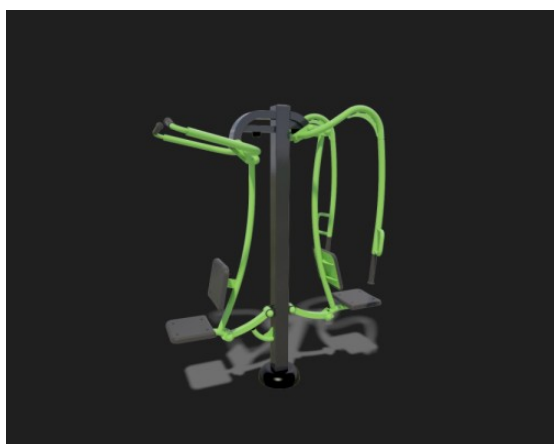

Šalia sporto aikštelės, ramaus poilsio zonoje suprojektuotas suoliukas su atlošu, šiukšliadėžė, numatomas teritorijos apšvietimas



Prie pagrindinio įėjimo numatoma įrengti dviračių stovai .

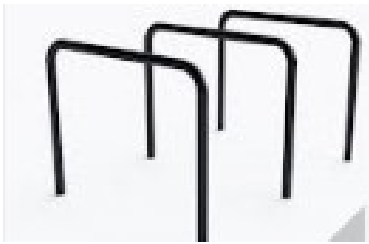

Numatoma įrengti A tipo žmonių su negalia automobilių stovėjimo vieta, automobiliu stovėjimo vietą su elektromobilių įkrovimo galimybe .



Teritorijos fotofiksacija su želdiniais:





6. ARCHITEKTŪRINĖ DALIS

ESAMA PADĖTIS

Nagrinėjamas pastatas – adresu Kedrų g. 6, Vilnius .
Pastatas penkių aukštų , plokščiu stogu.
Pastato pagrindinė paskirtis gyvenamoji (ivairių socialinių grupių).

PROJEKTO SPRENDINIAI

Projekte numatoma patalpų padidinimas esamų laiptų vietoje. Į esamas patalpas patenkama iš lauko ir iš laiptinės.

PATALPŲ ARCHITEKTŪRINĖS CHARAKTERISTIKOS:

126-1 Kambarys -virtuvė 18.09 m², sanmazgas 1.91m²
VISO : 20.00m²
Bendro naudojimo patalpos 257/1000 iš 10.93m² t.y 0.29m²

VIDAUS INŽINERINIAI TINKLAI

Į pastatą yra įvesti inžineriniai tinklai- vandentiekio nuotekų, elektra, dujos. .Esant poreikiui naujiems inžinerinių komunikacijų įvadams rengti atskirus projektus.

LIETAUS NUVEDIMAS

Lietaus nuvedimo sprendiniai išlieka tie patys, esami.

6. HIGIENA IR SVEIKATOS APSAUGA

Patalpos įrengtos taip, kad nekeltų grėsmės ar prie jų esantiems žmonėms bei atitiktų vidaus aplinkai (šilumos, apšvietos, oro kokybės, oro drėgnumo, triukšmo), vandens tiekimui, nuotekų

šalinimui, kietųjų atliekų šalinimui, išorės aplinkai keliamus reikalavimus.

Patalpos patalpos apšildomos Šildymas centralizuotas . Patalpos ventiliuojamos ir apšviečiamos natūraliai, per langus ir priverstinai per esamas ventiliacijos angas.

Patalpos aprūpinamos geriamu vandeniu iš miesto vandentiekio tinklų, karštas vanduo centralizuotas, nuotekos šalinamos į miesto nuotekų sistemą.

PATALPŲ NATŪRALUS APŠVIETIMAS

Natūralus apšvietimas turi būti gyvenamosiose patalpose, virtuvėse, nekanalizuotuose tualetuose.

Mažiausia gyvenamųjų ir bendrų poilsio patalpų dirbtinė apšvieta projektuojama 100lx, valgomųjų 150lx, koridorių, sanitarinių patalpų 50lx. Gyvenamosiose patalpose, taip pat virtuvėje projektuojamas mažiausiai vienas langas, lango stiklo ploto santykis su grindų plotu nemažesnis kaip 1:10

Namo patalpų natūralios apšvietos koeficientų mažiausių dydžių vertės

Patalpos kuriose turi būti natūrali apšvieta	Natūralios apšvietos koeficientas (patalpos atitvarų perforuoto ploto ir patalpos grindų ploto santykis)
1. Gyvenamieji kambariai	1:6
2. Virtuvės	1:8
3. Gyvenamieji kambariai, virtuvė, apšviečiami per langus, įrengtus nuožulnioje stogo plokštumoje	1:10

Natūralus apšvietimas išreiškiamas apšvietos koeficientu, kuris lygus perforuoto atitvarų ploto (langų, lūblangių, stoglangių, išorės durų) įstiklinto paviršiaus ir patalpos ploto santykiui.

Pagal STR 2,02.01:2004 „Gyvenamieji pastatai“ punktą 213 Kiekviename 1-3 kambarių bute yra bent vienas, o 4 ir daugiau kambarių butuose – 2 gyvenamieji kambariai, kuriuose tarp kovo 22 d. ir rugsėjo 22 d. galimos insoliacijos (nepertraukiamos; bendros) laikas ne trumpesnis kaip 2,5 valandos. Urbanizuotose teritorijose, atsižvelgiant į esamą statinių išdėstymą, bendros insoliacijos laikas gali būti sumažintas iki 2 valandų.

Nagrinėjamų patalpų insoliacijos laikas atitinka normatyvinį t.y. nuo kovo 22 iki rugsėjo 22 insoliacijos laikas ne trumpesnis kaip 2,5 val.

PATALPŲ MIKROKLIMATAS

Vadovaujantis HN 42:2009 “Gyvenamųjų ir visuomeninių pastatų mikroklimatas” 7 ir 8 punktais, dvibučio gyvenamojo namo mikroklimato parametrais gyvenamosiose patalpose atitinka pakankamos šiluminės aplinkos normuojamas vertes.

Gyvenamųjų patalpų ribinės vertės

Eil. Nr.	Mikroklimato parametrai	Ribinės vertės	
		Šaltuoju metų laikotarpiu	Šiltuoju metų laikotarpiu
1.	Oro temperatūra, °C	18-22	18-28
2.	Temperatūrų skirtumas 0,1 m ir 1,1 m aukštyje nuo grindų ne daugiau kaip °C	3	3
3.	Santykinė oro drėgmė, %	35-60	35-65
4.	Oro judėjimo greitis,m/s	0,05-0,15	0,05-0,15

Bendrojo naudojimo patalpų temperatūrų ribinės vertės šaltuoju metų laikotarpiu.

Eil. Nr.	Patalpos	Temperatūrų ribinės vertės, ° C
1.	Koridoriai ir sandėliukai	18-21
2.	Drabužinės	18-20
3.	Vonios ir tualetai	20-23

Oro temperatūra, santykinė oro drėgmė ir oro judėjimo greitis matuojami teisės aktų nustatyta tvarka metrologiškai patikrintais termometrais, psichrometrais, anemometrais, katatermometrais ir kitais matavimo prietaisais.

Oro temperatūra, oro judėjimo greitis ir santykinė oro drėgmė matuojami 0,1 m, 1,1 m aukštyje nuo grindų patalpos viduryje 0,5 m atstumu nuo sienų ir langų. Oro temperatūra, oro judėjimo greitis ir santykinė oro drėgmė visuose matavimo taškuose turi atitikti šios higienos normos lentelėse pateiktus dydžius.

Patalpos oro temperatūros matavimo paklaida ne daugiau kaip +/- 0,2 °C.

Santykinės oro drėgmės matavimo paklaida ne daugiau kaip +/- 0,5 %.

Oro judėjimo greičio matavimo paklaida ne daugiau kaip +/- 0,1 m/s.

Patalpų insoliacijos ir natūralaus apšvietimo sprendiniai projektuojami atskiru projektu vadovaujantis HN 98:2000 "Natūralus ir dirbtinis darbo vietų apšvietimas. Apšvietos ribinės vertės ir bendrieji matavimo reikalavimai".

Patalpų mikroklimato (drėgnumo, temperatūros) sprendiniai projektuojami vadovaujantis HN 69:2003 "Šiluminis komfortas ir pakankama šiluminė aplinka darbo patalpose. Parametrų norminės vertės ir matavimo reikalavimai".

APSAUGA NUO TRIUKŠMO

Statinio viduje triukšmo ir vibracijos šaltinių nebus. Garso izoliacijai naudojamų medžiagų, atitvarų rodikliai turi atitikti STR 2.01.07:2003 reikalavimus. Grindų konstrukcijoje rekomenduojama naudoti garsą sugeriančią izoliaciją. Statinys atitinka „C“ garso klasę.

Statinio viduje triukšmo ir vibracijos šaltinių nebus. Garso izoliacijai naudojamų medžiagų, atitvarų rodikliai turi atitikti STR 2.01.07:2003 reikalavimus. Grindų konstrukcijoje rekomenduojama naudoti garsą sugeriančią izoliaciją. Statinys atitinka „C“ garso klasę.

Pagal HN33:2011 Triukšmo ribiniai dydžiai gyvenamuosiuose ir visuomeninės paskirties pastatuose bei jų aplinkoje sartiniai suprojektuoti taip, kad juose ir šalia jo esančių žmonių girdimo triukšmo lygis nekeltų grėsmės jų sveikatai ir atitiktų darbui, poilsiui bei miegui būtinas komfortines aplinkos sąlygas.

Pastato atitvarinės konstrukcijos užtikrina norminę garso izoliaciją ir apsaugo nuo išorės triukšmo.

Pastato viduje triukšmo ir vibracijos šaltinių nebus.

Leidžiami triukšmo ribiniai dydžiai gyvenamajame name ir jo aplinkoje.

Objekto pavadinimas	Garso lygis ekvivalentinis garso lygis, dBA	Maksimalus garso lygis dBA	Paros laikas val.	Triukšmo ribiniai dydžiai Naudojami aplinkos triukšmo kartografavimo rezultatams įvertinti			
				Ldvn	Ldienes	Lvakaro	Lnakti
Gyvenamųjų pastatų miegamieji kambariai	45	55	6-18				
	40	50	18-22				
	35	45	22-6				
Gyvenamųjų pastatų aplinkoje	65	70	6-18	65	66	61	55
	60	65	18-22				
	55	60	22-6				

VĒDINIMAS

Vėdinimas numatomas mechaninis į esamus ventiliacijos ortakius.

Nauji sanmazgai neprojektuojami.

Oro ištraukimui iš sanitarinių mazgų patalpų numatomos atskiros oro ištraukimo sistemos kanaliniais ventiliatoriais su greičio reguliatoriais.

Užterštas šalinamasis oras iš virtuvės bei sanmazgų išmetamas vertikaliai aukštyn per ortakius be stogelių.

Projektuojant mechaninį patalpų vėdinimą, atstumas tarp gyvenamųjų pastatų oro šalinimo ir ėmimo angų tiek horizontaliai, tiek vertikaliai, turi būti ne mažesnis nei 1500 mm.

ELEKTROMAGNETINIS LAUKAS

Gyvenamojo namo aplinkoje nėra išdėstytų radiotechninių objektų, todėl projektuojamas gyvenamasis namas nepatenka į radiotechninių objektų skleidžiamos elektromagnetinės spinduliuotės sanitarines apsaugos ir ribinio užstatymo zonas.

LEGIONELIOZIŲ PREVENCIJA

Vadovaujantis HN 24:2003 "Geriamojo vandens saugos ir kokybės reikalavimai" naudojamas karštas vanduo (toliau - karštas vanduo) turi būti ruošiamas iš Higienos normos reikalavimus atitinkančio geriamojo vandens. Karšto vandens sauga ir kokybė turi būti užtikrinama iki jo vartojimo vietų. Naudojamas buityje karštas vanduo (toliau - karštas vanduo) turi būti ruošiamas iš Higienos normos reikalavimus atitinkančio geriamojo vandens. Gaminamas karštas vanduo ir tiekiamas karšto vandens vartotojams turi būti apsaugotas nuo bet kokios taršos. 1 ml vandens mėginyje, paimtame iš bet kurios pastato karšto vandens grąžinimo vamzdyno 22 vietos, neturi būti daugiau kaip 100 kolonijas sudarančių vienetų 37 0C temperatūroje. Karšto vandens temperatūra vartotojų čiaupuose turi būti ne žemesnė kaip 50 0C (išmatavus temperatūrą po 1 min., kai buvo atsuktas čiaupas ir paleistas vanduo), sudarant technines prielaidas vandens tiekimo sistemoje vandens šildytuve karšto vandens temperatūrą padidinti, kad vartotojų čiaupuose ji būtų ne žemesnė kaip 65 0C. Pastato karšto vandens sistema ar jos dalis turi būti plaunama geriamuoju vandeniu ir dezinfekuojama, kai ji pradedama naudoti daugiau kaip po vieno mėnesio pertraukos, po vandens tiekimo sistemos rekonstrukcijos, remonto arba kai

diagnozuojami vartotojų susirgimai legionelioze. Jeigu 1 l karšto vandens randama daugiau nei 1 000, bet mažiau nei 10 000 legionelių, turi būti patikrinama vandens tiekimo sistema, nustatoma galima vandens taršos priežastis, koreguojamos esamos ir (arba) imamasi naujų legioneliozės profilaktikos priemonių. Jeigu 1 l karšto vandens randama daugiau nei 10 000 legionelių, turi būti patikrinama vandens tiekimo sistema, nustatoma galima vandens taršos priežastis, vandens tiekimo sistema valoma ir padaroma nekenksminga, koreguojamos esamos ir (arba) imamasi naujų legioneliozės profilaktikos priemonių. Atlikus vandens tiekimo sistemos valymą ir kenksmingumo šalinimą, atliekamas vandens mikrobiologinis tyrimas legionelėms nustatyti. Atliekant trumpalaikę cheminę karšto vandens sistemos dezinfekciją chloru, laisvojo chloro koncentracija sistemą užpildančiame geriamajame vandenyje keturias valandas turi būti 50 mg/l. Sistemą užpildančio geriamojo vandens temperatūra neturi būti didesnė kaip 30 0C. Baigus trumpalaikę cheminę karšto vandens sistemos dezinfekciją chloru, sistema plaunama geriamuoju vandeniu, kol laisvojo chloro koncentracija jame neviršija 1 mg/l. Apie planuojamą karšto vandens dezinfekciją, jos tikslus, trukmę ir būtinas saugos priemones karšto vandens tiekėjas prieš dvi dienas privalo raštu informuoti vartotojus. Geriamasis vanduo negali būti tiekiamas karštam vandeniui ruošti, jeigu Higienos normos VI skyriuje nustatyta tvarka nevykdoma geriamojo vandens programinė priežiūra. Statybos užbaigimo procedūros metu reikia atlikti visuomenės sveikatą įtakančių veiksmų matavimus projektuojamuose pastatuose / aplinkoje ir jų rezultatus pateikti statybos užbaigimo komisijai.

HIDRAULINIS IŠBANDYMAS

Vamzdynų bandymas vykdomas prieš apdailos darbų pradžią. Hidraulinis bandymas vykdomas, esant teigiamai temperatūrai patalpose.

Šildymo sistemų hidrauliniai bandymai atliekami pagal „Šilumos tinklų ir šilumos vartojimo įrenginių priežiūros (eksploatavimo) taisyklės, 2010.04.07, įsakymas Nr.1-111“.

Valdymo (įvado) mazgai ir sistemos laikomi išbandytai, jeigu bandymo metu: nepastebėta rasojimo per virintines siūles, vandens tekėjimo iš šildymo prietaisų, vamzdynų, armatūros ir kitų elementų; valdymo (įvado) mazguose ir šildymo sistemose bandymų metu slėgis per 5 min nesumažėjo; sistemose su slėptais šildymo prietaisais bandymų metu slėgis per 15min. nesumažėjo.

Jei bandymo rezultatai neatitinka reikalavimų, reikia pašalinti defektus ir sistemos sandarumą bandyti dar kartą. Bandymo rezultatai įforminami aktu.

NAUDOJIMO SAUGA

Statinys suprojektuotas taip, kad būtų išvengta nelaimingų atsitikimų (dėl paslydimo, kritimo, sniego nuošliaužų, varveklių kritimo, susidūrimo, nudegimo, nutrenkimo ar susižalojimo elektros srove, sprogimo) rizikos.

Sklype įrengiamų dangų paviršiai šiurkštūs. Pastate pavojingų patalpų nėra.

Statybos užbaigimo procedūros metu reikia atlikti visuomenės sveikatą įtakančių veiksmų matavimus (pvz.geriamojo vandens kokybės, karšto vandens temperatūros, triukšmo, apšvietimo, mikroklimato) projektuojamuose pastatuose / aplinkoje ir jų rezultatus pateikti statybos užbaigimo komisijai.

7. SKLYPO PLANAS, AUTOMOBILIŲ PARKAVIMAS

Automobilių skaičius numatomas pagal STR 2.06.04:2014 Gatvės ir vietinės reikšmės keliai. Bendrieji reikalavimai, bei Vilniaus miesto savivaldybės tarybos patvirtintu 2017-12-20 sprendimu Nr. 1-1312 „Dėl Vilniaus miesto savivaldybės teritorijos suskirstymo į zonas pagal nustatytus automobilių stovėjimo vietų skaičiaus koeficientus schemas, kompensavimo už papildomai įrengtas automobilių stovėjimo vietastvarkos aprašo ir sutarties formos tvirtinimo“ ,reikalavimus

STR 2.06.04:2014 Gatvės ir vietinės reikšmės keliai. Bendrieji reikalavimai
30 lentelė

Eil. Nr.	Pastatų	Minimalus automobilių stovėjimo vietų skaičius
1.	Gyvenamosios paskirties pastatai	
1.5	gyvenamosios paskirties įvairioms socialinėms grupėms (bendrabučiai) pastatai	0,8 vietos vienam butui ar kambariui atsižvelgiant į apgyvendinimo tipą

Kadangi rekonstruojamas esamas butas naujų automobilių vietų neprojektuojama .

DVIRAČIŲ STOVĖJIMO VIETOS

Dviračių stovėjimo vietos projektuojamos pagal STR 2.06.04:2014 „Gatvės ir vietinės reikšmės keliai. Bendrieji reikalavimai“

43 lentelė. Dviračių stovėjimo vietų minimalus skaičius

Eil. Nr.	Pastatai	Minimalus stovėjimo vietų skaičius
1.	Administracinės, visuomeninės įstaigos, biurai	1 vieta 250 m ² pagrindinio ploto
2.	Bendrojo lavinimo, profesinės ir aukštosios mokyklos, kitos mokslo įstaigos	1 vieta 20 mokslievių (studentų)
3.	Prekybos centrai ir parduotuvės, kurių naudingas plotas neviršija 5000 m ²	1 vieta 200 m ² pagrindinio ploto
4.	Prekybos centrai ir parduotuvės, kurių naudingas plotas viršija 5000 m ²	1 vieta 300 m ² pagrindinio ploto
5.	Ligoninės	1 vieta 1000 m ² pagrindinio ploto
6.	Štadionai ir sporto arenos	1 vieta 85 m ² naudingo tribūnų ploto
7.	Gamybos ir pramonės paskirties pastatai	1 vieta 500 m ² darbo patalpų ploto
8.	Daugiabučiai gyvenamieji namai	1 vieta 5 butų
9.	Teatrai, kinoteatrai, koncertų salės	1 vieta 85 m ² pagrindinio ploto

ELEKTROMOBILAI

Vadovaujantis STR 2.06.04:2014 <... 1071. Statomų, rekonstruojamų, atnaujinamų (modernizuojamų) ar kapitališkai remontuojamų pastatų automobilių saugyklose (nuo 5 ir daugiau automobilių stovėjimo vietų) ne mažiau kaip 20 procentų bendro privalomo automobilių stovėjimo vietų turi būti užtikrinta galimybė įkrauti elektromobilius. Įrengiant krovimo stoteles, vietoje apskaičiuotų (privalomų suprojektuoti) 5 lėto krovimo stotelių gali būti įrengiama 1 greito arba itin greito krovimo stotelė. Numatoma įrengti viena autmobilių stovėjimo vieta.

ŽMONIŲ SU NEGALIA STOVEJIMO VIETA

Sklype jokie statybos darbai neatliekami. ŽN sprendiniai esami.

Automobilių stovėjimo aikštelėje yra 1 A tipo vieta. Nuo ŽN pažymėtų stovėjimo vietų iki patekimo į pastatą yra ne didesnis kaip 50 m. atstumas ir šiame atstume nėra aukščio perkryčių. A tipo neįgalųjų automobilių stovėjimo vieta tinkama mikroautobusams turi būti ne siauresnė kaip 4 900 mm, iš kurių 3 400 mm automobilių statymo vietos plotis, o 1 500 mm aikštelė išlipimui, ir ne trumpesnė kaip 8 200 mm, iš kurių 5 200 mm automobilių statymo vietos ilgis, o 3 000 mm aikštelė išlipimui. Jeigu šone ar gale automobilių statymo vietos įrengta pėsčiųjų judėjimo tras

8.GAISRINĖ SAUGA .

Projetavimo darbai atliekami vadovaujantis: „Gaisrinės saugos pagrindiniai reikalavimai“(Žin.,2010, Nr.146-7510), „Gyvenamųjų pastatų gaisrinės saugos taisyklės“(Žin.,2011, Nr. 23-1138), STR 1.05.06:2010 „STATINIO PROJEKTAVIMAS“, „Šildymo sistemų naudojančių kietąjį kurą, gaisrinės saugos taisyklės“(Žin. ,2010, Nr. 115-5798) ir kitais normatyviniais dokumentais.

Minimalūs priešgaisriniai atstumai tarp pastatų

6 lentelė

Pastato atsparumo ugniai laipsnis	Atstumas (m) iki gretimų pastatų, kurių atsparumo ugniai laipsnis		
	I	II	III
I	6	8	10
II	8	8	10
III	10	10	15

Rekonstruojamas vienbutis gyvenamasis namas (1) priskiriamas gyvenamajai paskirčiai: **P.1.1 vieno buto gyvenamieji pastatai** (pagal "Gaisrinės saugos pagrindiniai reikalavimai", 3 priedo 1 lentelę).

Statinių gaisrinio pavojingumo klasė: **C2** (pagal "Gaisrinės saugos pagrindiniai reikalavimai",

Projektuojamiems pastatams neskaičiuojama gaisro apkrova, priimant 1 gaisro apkrovos kategoriją.

Projektuojamo pastato atsparumas ugniai: II.

Tokiu atveju, reikalavimai laikančiosioms konstrukcijoms (REI):

Statinių, statinių gaisrinių skyrių atsparumo ugniai laipsniai

("Gaisrinės saugos pagrindiniai reikalavimai", 2 lentelės):

		Statinio, statinio gaisrinio skyriaus konstrukcijų elementų (turinčių ugnies atskyrimo ir (ar) apsaugos funkcijas) atsparumas ugniai ne mažesnis kaip (min.)							
		gaisrinių skyrių atskyrimo sienos ir perdangos	laikančiosios konstrukcijos	nelaikančiosios vidinės sienos	lauko siena	aukštų, pastogės, patalpų, rūšio perdangos		laiptinės	
								vidinė sienos	laiptiniai ir ...
I	1	REI 180 ⁽¹⁾	R 120 ⁽¹⁾	EI 30	EI 30 (o↔i) ⁽³⁾	REI 90 ⁽¹⁾	RE 30 ⁽⁴⁾	REI 120	R 60 ⁽⁵⁾
	2	REI 120 ⁽¹⁾	R 90 ⁽¹⁾	EI 15	EI 15 (o↔i) ⁽³⁾	REI 60 ⁽¹⁾	RE 20 ⁽⁴⁾	REI 90	R 60 ⁽⁵⁾
	3	REI 90 ⁽¹⁾	R 60 ⁽²⁾	EI 15	EI 15 (o↔i) ⁽³⁾	REI 45 ⁽¹⁾	RE 20 ⁽⁴⁾	REI 60	R 45 ⁽⁵⁾
II	RN	REI 60 ⁽¹⁾	R 45 ⁽²⁾	EI 15	EI 15 (o↔i) ⁽³⁾	REI 20 ⁽²⁾	RE 20 ⁽⁴⁾	REI 30	R 15 ⁽⁵⁾
III	RN	REI 30 ⁽¹⁾	RN						

⁽¹⁾ - konstrukcijoms įrengti naudojami ne žemesnės kaip A2–s3, d2 degumo klasės statybos produktai.

⁽²⁾ - konstrukcijoms įrengti naudojami ne žemesnės kaip B–s3, d2 degumo klasės statybos produktai.

⁽⁴⁾ - stogą laikančiosioms konstrukcijoms (gegnėms, grebėstams ir pan.) įrengti naudojami ne žemesnės kaip B–s3, d2 degumo klasės statybos produktai.

RN –reikalavimai netaikomi.

a) statinio aukščiausio aukšto grindų altitudė neviršija 6 m;

b) lauko sienos ir perdangos, atitinkančios 2 lentelėje nustatytus reikalavimus, įrengiamos pagal 1 paveiksle pateiktus reikalavimus (lauko sienos ir perdangos A ir (ar) B matmenys gali būti nustatomi pagal LST EN 1991-1-2 serijos standartą, kai skaičiavimams taikoma 160 °C maksimali leistina liepsnos temperatūra prie aukštesnio aukšto lango);

c) visame statinyje įrengiama stacionarioji priešgaisrinė sistema autonomiškai informuojanti PGT.

II atsparumo ugniai laipsnio pastatų lauko sienų apdailai ir apšiltinti iš lauko, įskaitant dvigubus (vėdinamus) fasadus, draudžiama naudoti žemesnės kaip D–s2, d1 degumo klasės statybos produktus. Turi būti naudojami ne žemesnės kaip B–s2, d0 degumo klasės statybos produktai.

Pastatuose naudojamos visos medinės dalys: medinės gegnės, grebėstai, karkaso mediniai elementai padengiami antipirenais arba priešgaisriniais dažais, kad pasiektų ne mažesnę kaip B–s3, d2 degumo klasę. Karnizo pakalimo medinės lentelės, vėjalentes apdoroti ugniai atsparumą didinančiais lakais, sertifikuotais LR, kad būtų pasiekta ne mažesnė kaip C-s2, d1 degumo klasė.

Degias arba sunkiai degias pastato konstrukcijas, kurios liečiasi dūmtraukiais (kaminiais) arba su vėdinimo kanalais šalia dūmtraukių (kaminų), reikia apsaugoti nedegių medžiagų perskyromis.

Statybos produktų, naudojamų vidinėms sienoms, luboms ir grindims įrengti, degumo klasės
5 lentelė

Patalpos	Konstrukcijos	Statinio, statinio gaisrinio skyriaus atsparumo ugniai laipsnis		
		I	II	III
		statybos produktų degumo klasės		
Evakavimo(si) keliai (koridoriai, laiptinės, kitos patalpos ir pan.) vertinami už evakuacinio išėjimo iš patalpos, kai jais evakuojasi iki 15 žmonių	sienos ir lubos	C–s1, d0	RN	RN
	grindys	D _{FL} –s1	RN	RN
Patalpos, kuriose gali būti iki 15	sienos ir lubos	C–s1, d0	D–s2, d2 ⁽¹⁾	RN

Patalpos	Konstrukcijos	Statinio, statinio gaisrinio skyriaus atsparumo ugniai laipsnis		
		I	II	III
		statybos produktų degumo klasės		
žmonių	grindys	D _{FL} -s1	RN	RN
Gyvenamosios patalpos	sienos ir lubos	B-s1, d0 ⁽²⁾	RN	RN
Techninės nišos, šachtos, taip pat erdvės virš kabamųjų lubų ar po dvigubomis grindimis ir pan.	grindys	RN	RN	RN
	sienos ir lubos	B-s1, d0	D-s2, d2	RN
	grindys	A2 _{FL} -s1	D _{FL} -s1	RN

⁽¹⁾ Sienų paviršiai iki 15 proc. kiekvieno paviršiaus plokštumos ploto aildymastiskirai gali būti dengiami statybos produktais, kuriems degumo reikalavimai nekeliami.

⁽²⁾ Sienų paviršiai iki 30 proc. kiekvieno paviršiaus plokštumos ploto atskirai gali būti dengiami D-s2, d2 degumo klasės statybos produktais.

⁽³⁾ Sienų paviršiai iki 30 proc. kiekvieno paviršiaus plokštumos ploto atskirai gali būti dengiami B-s1, d0 degumo klasės statybos produktais.

RN – reikalavimai nekeliami.

Pagal "Gyvenamųjų pastatų gaisrinės saugos taisyklės" p. 14, katilinės patalpos nuo likusių projektuojamų pastatų patalpų turi būti atskirtos ne mažesnio kaip EI 45 atsparumo ugniai pertvaromis ir ne mažesnio kaip REI 45 atsparumo ugniai perdangomis. ("Gaisrinės saugos pagrindiniai reikalavimai", 3 lentelė).

Angų užpildų priešgaisrinėse užtvarese atsparumas ugniai⁽¹⁾

3 lentelė

Priešgaisrinės užtvaros atsparumas ugniai	Durys, vartai, liukai ^{(2) (3) (4)}	Angų, siūlių sandarinimo priemonės	Inžinerinių tinklų kanalų ir šachtų	Užsklandos ir konvejerio sistemų sąrankos	Langai
15	EW 20-C5	EI 15	EI 15	EI ₂ 15	EW 20
20	EW 20-C5	EI 20	EI 20	EI ₂ 20	EW 20
30	EW 30-C5	EI 30	EI 30	EI ₂ 30	EW 30
45	EW 30-C5	EI 45	EI 45	EI ₂ 30	EW 30
60	EW 60-C5	EI 60	EI 60	EI ₂ 45	EW 60
90	EI ₂ 60-C5	EI 90	EI 90	EI ₂ 60	EI ₂ 60
120	EI ₂ 90-C5	EI 120	EI 120	EI ₂ 90	EI ₂ 90
180	EI ₂ 90-C5	EI 180	EI 180	EI ₂ 90	EI ₂ 90
240	EI ₂ 120-C5	EI 240	EI 240	EI ₂ 120	EI ₂ 120

⁽¹⁾ Leidžiama angų užpildus įrengti nenormuojamo atsparumo ugniai statinių nelaikančiose vidinėse sienose, lauko sienose ir stoguose, išskyrus teisės aktuose nustatytus atvejus.

⁽²⁾ Durims, pro kurias evakuojasi ne daugiau kaip 5 žmonės, gali būti taikoma C0 klasė.

⁽³⁾ Durims, pro kurias evakuojasi ne daugiau kaip 15 žmonių, gali būti taikoma C1 klasė.

⁽⁴⁾ Pastatuose, kuriuose įrengiama stacionarioji gaisrų gesinimo sistema, liftų durų atsparumui ugniai gali būti taikoma tik E klasė.

Vidaus apdailai naudojamų medžiagų ir statybos produktų degumo klasės.

Patalpų paskirtis	Konstrukcijos	Statybos produktų degumo klasės
Gyvenamosios patalpos	Sienos ir lubos	RN
	Grindys	RN

GAISRINIO SKYRIAUS MAKSIMALAUS PLOTO F_g NUSTATYMAS

Statinio grupė	Naudojimo paskirtis	Statinio atsparumas ugniai					
		I	II	III	I	II	III
		sąlyginis gaisrinio skyriaus plotas F _S (kv. m)					
P.1 grupė							
P.1.1	Gyvenamoji (vieno buto pastatai)	2200	1400	1000	20	10	5

P.1.2	Gyvenamoji (dviejų butų pastatai)	2200	1400	1000	20	10	5
-------	-----------------------------------	------	------	------	----	----	---

Evakuacija ir pastato konstrukcijų aprašymas.

Iš gyvenamojo namo pirmo aukšto išėjimas per tamburą.

Didžiausias evakuacijos kelio ilgis neviršija 20 m.

Gyvenamasis namas suprojektuotas taip, kad kilus gaisrui:

- statinių laikančiosios konstrukcijos išlaikytu apkrovas nustatytą laiką;
- būtų ribojamas ugnies bei dūmų plitimas;
- žmonės galėtų saugiai išeiti iš statinio;
- suveiktų įrengta gaisrinė signalizacija;
- ugniagesiai gelbėtojai galėtų saugiai ir nevaržomai dirbti.

Gyven. name turi būti sumontuoti autonominiai dūmų detektoriai. Dūmų detektoriai pastate turi būti išdėstomi pagal anksčiau pateiktą lentelę, tačiau neviršijant dydžių, nurodytų detektorių pasuose ir techninėse sąlygose. Ne didesnio kaip 3 m pločio patalpose atstumą tarp detektorių leidžiama padidinti iki 15 m.

Dūmų detektorius numatoma montuoti palubėje.

Ne didesnio kaip 3 m pločio patalpose atstumą tarp detektorių leidžiama padidinti iki 15 m.

Dūmų detektorius numatoma montuoti palubėje.

Uužlipimui ant šio pastato stogo - turi būti įrengtos stacionarios 0,7 m pločio kopėčios. Kopėčios tvirtinamos prie išorinės namo sienos - ašis plane "3".

Pastatų planiniai sprendimai užtikrina saugią žmonių evakuaciją: neviršijamas 30 m atstumas, evakuavimosi kelių plotis bei laikas atitinka keliamus reikalavimus.

Aprūpinimas gesintuvais (pagal "Bendrosios gaisrinės taisyklės", 5 priedo 2 lentelę)

Vienbutis gyvenamasis namas (1) - pastate privalomi du 4 kg nešiojamieji milteliniai gesintuvai. Nešiojamieji gesintuvai turi atitikti LS EN 3 standartų serijos reikalavimus. Dūmai gaisro metu gali būti šalinami tik rankiniu būdu - atidarius langus.

Žaibosauga remiantis STR 2.01.06:2009 punktu 2 vienbutyje gyv. name (7.1) neprivaloma.

Statybos produktų atitiktą techninėse specifikacijose nustatytiems reikalavimams tiekėjas patvirtina raštu.

Stogas

Statinio stogo plotas neviršija B_{ROOF} (t1), keliamų reikalvimų.

Statinio grupė	Statinio stogo plotas (kv. m)
P.1	600
P.2.1, P.2.2, P.2.3, P.2.4, P.2.5, P.2.6, P.2.7, P.2.10, P.2.11, P.2.12, P.2.13, P.2.14, P.2.15, P.2.16	1400
P.2.8, P.2.9, P.2.19 (A_{sg} ir B_{sg} kategorijos)	600
P.2.8, P.2.9, P.2.19 (C_{sg} kategorijos)	2000
P.2.8, P.2.9, P.2.19 (D_g ir E_g kategorijos)	6000
P.2.17, P.2.18, P.2.20	3000
P.3, P.4	2000

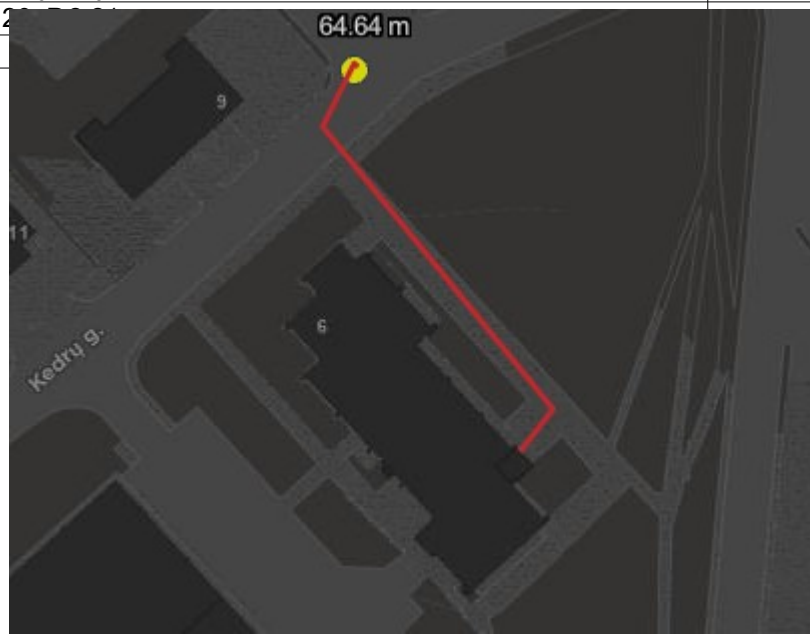

IKI ARTIMIAUSIO HIDRANTO~ 64.64M²

PASTATO ŽAIBOSAUGOS SISTEMOS

Pastatui žaibosaugos būtinumas ir kategorijos apsaugos klasė nustatoma pagal LST EN 62305 reikalavimus ir kitas Lietuvoje galiojančias normas. Projektuojant statinių išorinę apsaugą nuo žaibo, turi būti įvertinta rizika, nustatytas statinio apsaugos patikimumas ir pagal jį – statinio apsaugos nuo žaibo klasė.

9.STATYBINIŲ ATLIEKŲ TVARKYMAS

Statybvietėje turi būti pildomas atliekų apskaitos žurnalas, vedama susidariusių ir perduotų tvarkyti statybinių atliekų apskaita, nurodomas jų kiekis, teikiamos atliekų apskaitos ataskaitos Atliekų tvarkymo taisyklėse ir Atliekų susidarymo ir tvarkymo apskaitos ir ataskaitų teikimo taisyklėse, patvirtintose Lietuvos Respublikos aplinkos ministro 2011 m. gegužės 3 d. įsakymu Nr. D1-367 „Dėl Atliekų susidarymo ir tvarkymo apskaitos ir ataskaitų teikimo taisyklių patvirtinimo“ (toliau – Atliekų susidarymo ir tvarkymo apskaitos ir ataskaitų teikimo taisyklės), nustatyta tvarka. Statybinių atliekų apskaitos dokumentai saugomi pagal Atliekų tvarkymo taisyklių reikalavimus. Duomenys apie statybinių atliekų išvežimą įrašomi Statybos darbų žurnale, kaip tai numato įstatymai. Statybvietėje turi būti išrūšiuotos ir atskirai laikinai laikomos susidarančios:

1. komunalinės atliekos – maisto likučiai, tekstilės gaminiai, kitos buitinės ir kitokios atliekos, kurios savo pobūdžiu ar sudėtimi yra panašios į buitines atliekas;
2. inertinės atliekos – betonas, plytos, keramika ir kitos atliekos, kuriose nevyksta jokie pastebimi fizikiniai, cheminiai ar biologiniai pokyčiai;
3. perdirbti ir pakartotinai naudoti tinkamos atliekos, antrinės žaliavos – pakuotės, popierius, stiklas, plastikas ir kitos tiesiogiai perdirbti tinkamos atliekos ir (ar) perdirbti ar pakartotinai naudoti tinkamos iš atliekų gautos medžiagos;
4. pavojingosios atliekos – tirpikliai, dažai, klijai, dervos, jų pakuotės ir kitos kenksmingos, degios, sprogstamosios, ėsdinančios, toksiškos, sukeliančios koroziją ar turinčios kitų savybių, galinčių neigiamai įtakoti aplinką ir žmonių sveikatą;
5. netinkamos perdirbti atliekos (izoliacinės medžiagos, akmens vata ir kt.). Išrūšiuotos atliekos turi būti perduodamos įmonėms, turinčioms teisę tvarkyti tokias atliekas pagal sutartis dėl jų naudojimo ir šalinimo

Kodas	Atliekų pavadinimas	Kiekis	Utilizavimo būda
17 01 01	Betonas	0.4 m ³	Utilizuojama pagal sutartį su licencijuota įmone
17 01 02	Mediena	0.8m ³	Utilizuojama pagal sutartį su licencijuota įmone
17 04 05	Skardos danga	1.0m ²	Utilizuojama pagal sutartį su licencijuota įmone
17 06 04	Šiltinanti medžiaga	0.5 m ³	Utilizuojama pagal sutartį su licencijuota įmone

Statytojas statybos darbų pradžioje privalo sudaryti sutartis su nustatyta tvarka registruotais

atliekų tvarkytojais dėl atliekų tvarkymo pagal atliekų tvarkymo taisykles (Žin., Nr. 68-2381). Statybinių atliekų išvežimą įforminantys dokumentai turi būti laikomi iki statinio pripažinimo tinkamu naudoti. Statybines atliekas privalo išvežti specializuota atliekas tvarkanti įmonė.

10. BUITINIŲ ATLIEKŲ TVARKYMAS

Sklypo teritorijoje už pastato yra įrengta buitinių atliekų laikinojo saugojimo aikštelė, konteinerių vieta, iš kietos dangos su nuolydžiu.

11. STATYBOS UŽBAIGIMAS

Statinio statybos užbaigimas tvirtinamas pagal STR 1.05.01:2017 „Statybą leidžiantys dokumentai. Statybos užbaigimas. Statybos sustabdymas. Savavališkos statybos padarinių šalinimas. Statybos pagal neteisėtai išduotą statybą leidžiantį dokumentą padarinių šalinimas“.

Statybos užbaigimo procedūros metu reikia atlikti visuomenės sveikatą įtakančių veiksnių matavimus projektuojamuose pastatuose / aplinkoje ir jų rezultatus pateikti statybos užbaigimo komisijai.

PV A.Jurevičius

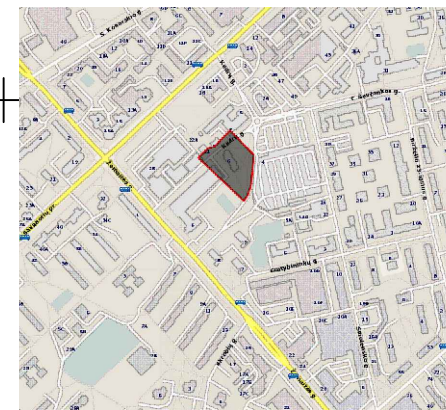
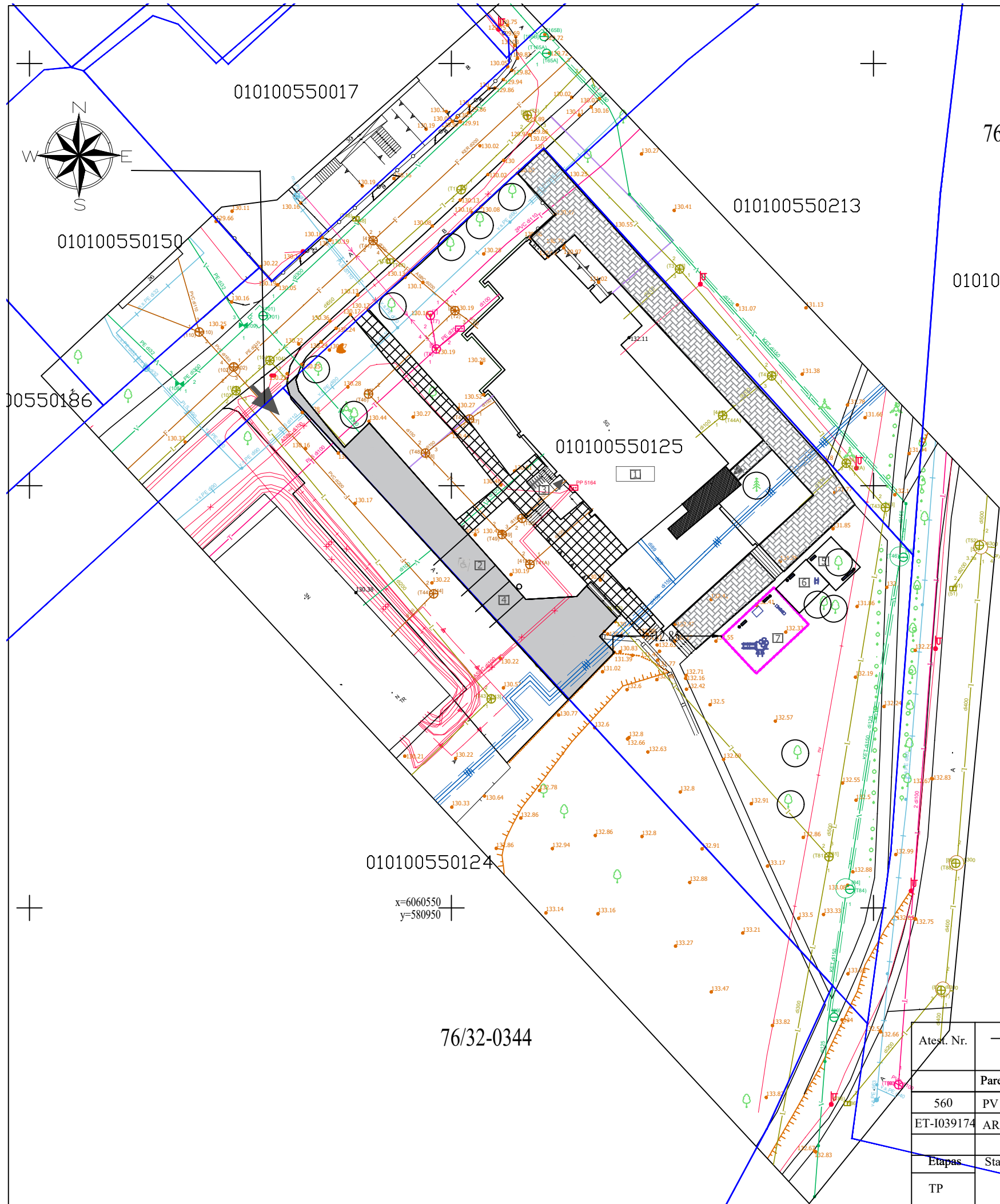

SUTARTINIAI ŽYMĖJIMAI

	SKLYPO RIBA
	PASTATAS KEDRŲ G. 6, VILNIUS
	ĮVAŽIAVIMAS
	ĮĖJIMAS
	REKONSTRUOJAMA PASTATO DALIS
	AŽŪRINĖS TRINKELĖS 325,35M ²
	ŠALIGATVIO PLYTELĖS 167,56M ²
	ŽMONIŲ SU NEGALIA STOVEJIMO VIETA
	DVIRAČIŲ STOVAI
	ELEKTROMOBILIŲ PAKROVIMO VIETA
	ESAMI MEDŽIAI (PALIEKAMI) 12 VNT
	ESAMI KRŪMAI (PALIEKAMI)
	VĖJA -1894,25 M ²
	ASFALTO DANGA 239,28 M ²
	SENIORŲ POILSIO AIKŠTELĖ
	SPORTO AIKŠTELĖ 20M ²
	VAIKŲ ŽAIDIMO AIKŠTELĖ 50M ²
	AŽŪRINIS APTVARAS
	VAIKŲ ŽAIDIMO ĮRENGINYS
	SUPYNĖS
	SMĖLIO DĖŽĖ
	TRENIRUOKLIS
	TRENIRUOKLIS
	SUOLIUKAS SU ATRAMA
	ŠIUKŠLEDŽĖ

BENDRIEJI STATINIO RODIKLIAI	
SKLYPO PLOTAS	3514,00 m ²
SKLYPO UŽSTAYMO TANKIS	22,96%
INTENSIVUMAS	84,87%
BENDRAS PLOTAS	2982,53 m ²
NAUDINGAS PLOTAS	2982,53 m ²
TŪRIS	11608,00 m ³
AUKŠTŲ SKAIČIUS	5
AUKŠTIS NUO VIDURINIO ŽEMĖS PAVIRŠIAUS	17,58 m

Atest. Nr.	Mildos Mikulionytės -Ogorodovos individualios veiklos pažyma nr. 714774			Pastato bendrabučio Kedrų g. 6, Vilnius patalpos nr.126, rekonstravimo projektas		
	Pareigos	V. Pavardė	Parašas	Data	SITUACIJOS SCHEMA M1:500	
560	PV	A.Jurevičius				
ET-1039174	ARCH	M.Mikulionytė			TP-GP-21/09/PK	
Etapas	Statytojas: J.S, I.Š					
TP					Lapas	Lapų

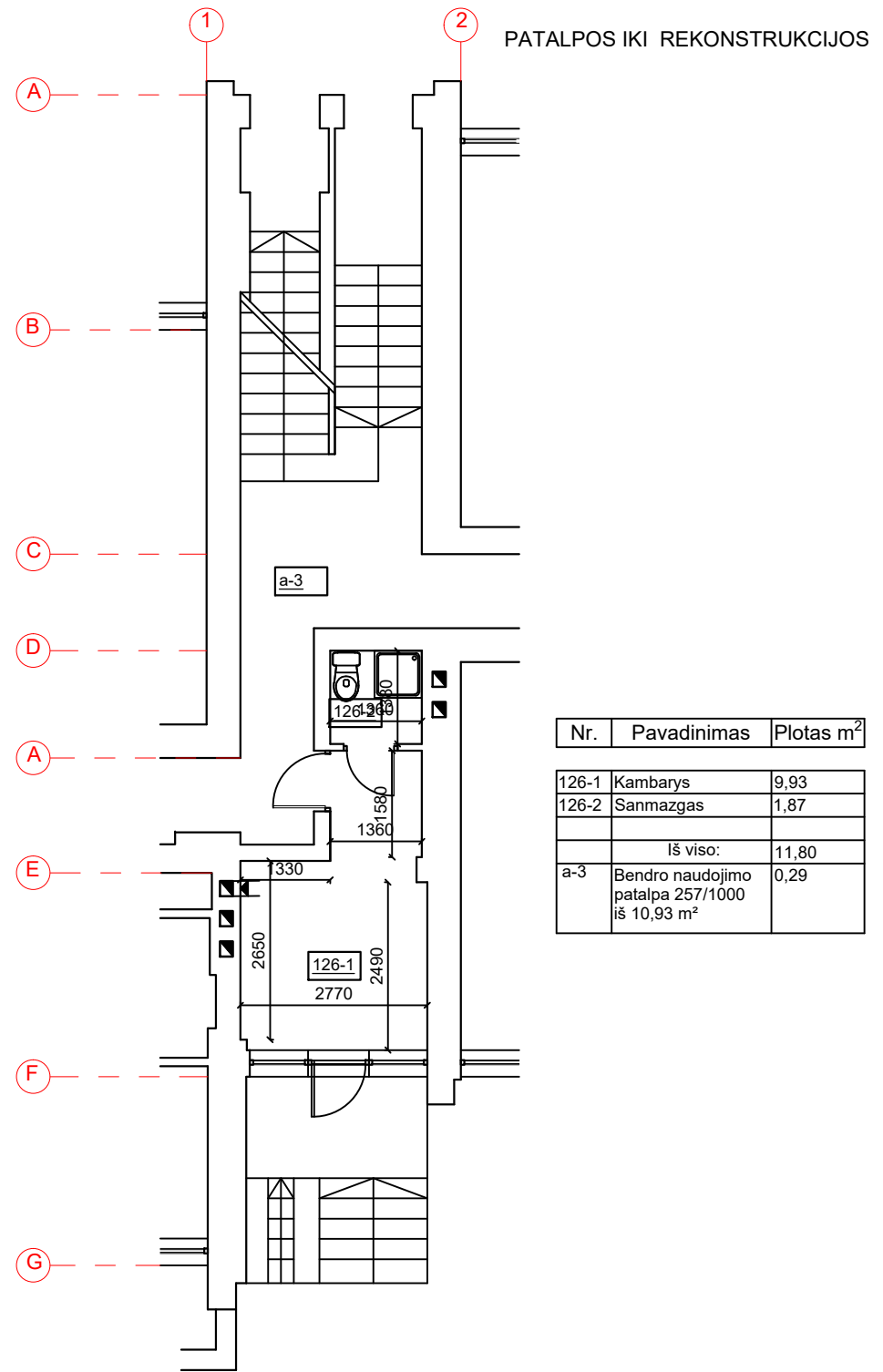

PATALPOS IKI REKONSTRUKCIJOS

Nr.	Pavadinimas	Plotas m ²
126-1	Kambarys	9,93
126-2	Sanmazgas	1,87
	Iš viso:	11,80
a-3	Bendro naudojimo patalpa 257/1000 iš 10,93 m ²	0,29

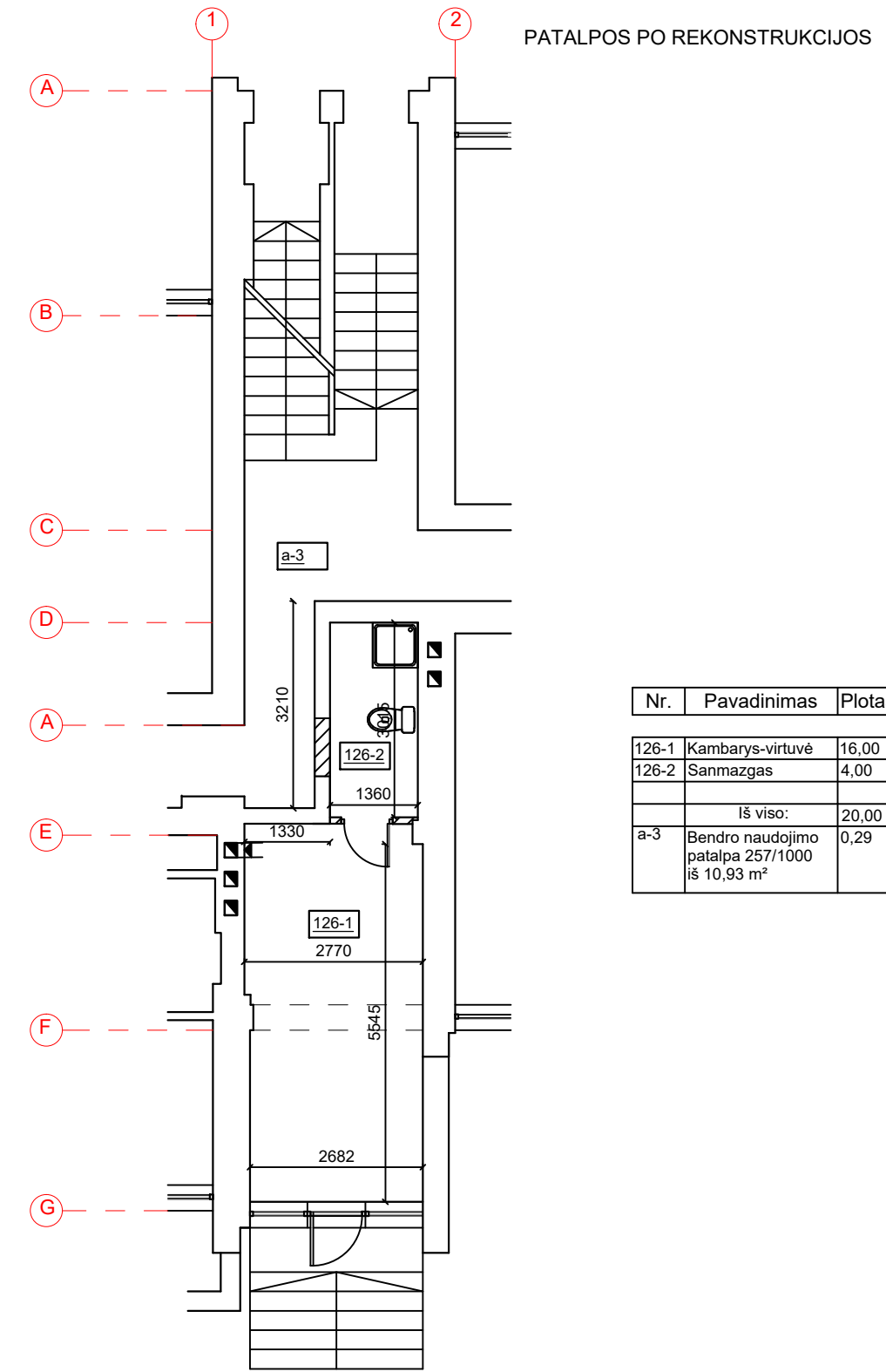

PATALPOS PO REKONSTRUKCIJOS

Nr.	Pavadinimas	Plotas m ²
126-1	Kambarys-virtuvė	16,00
126-2	Sanmazgas	4,00
	Iš viso:	20,00
a-3	Bendro naudojimo patalpa 257/1000 iš 10,93 m ²	0,29

Mildos Mikulionytės- Ogorodovos Individualios veikos pažyma Nr. 714774 tel. 861670564					Pastato bendrabučio Kedrų g. 6 patalpos nr.126 , Vilnius rekonstravimo projektas		
Atestato Nr.	Pareigos	V.Pavardė	Parašas	Data	PLANAI M1:100		Laida
A560	PV	A.Jurevičius					0
ET-I 039174	Arch.	M.Mikulionytė					
TP	Statytojai: J. S. , I.Š.				TP-AS-21/02GN		Lapas Lapų

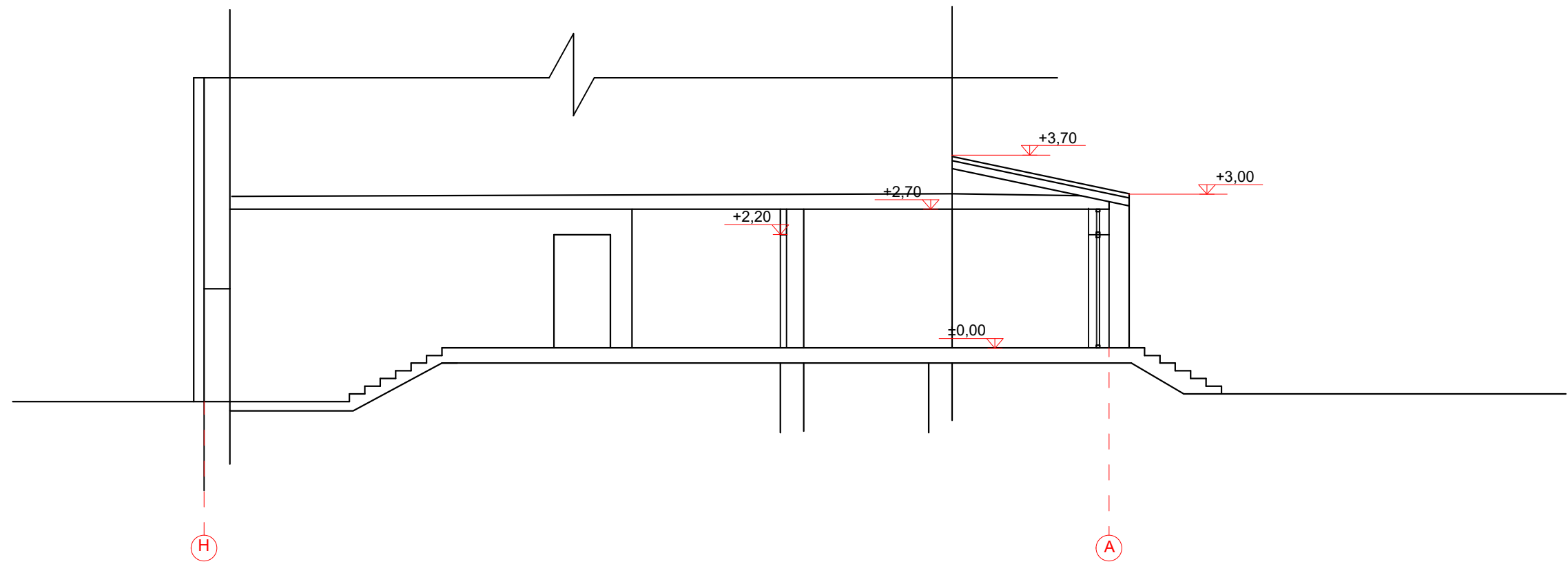

Mildos Mikulionytės- Ogorodovos Individualios veikos pažyma Nr. 714774 tel. 861670564					Pastato bendrabučio Kedrų g. 6 patalpos nr.126 , Vilnius rekonstravimo projektas		
Atestato Nr	Pareigos	V.Pavardė	Parašas	Data	PJŪVIS 1-1 M1:100		Laida
A560	PV	A.Jurevičius					0
ET-I 039174	Arch.	M.Mikulionytė					
TP	Statytojai: J. S. , I.Š.			TP-AS-21/02GN		Lapas	Lapų



Mildos Mikulionytės- Ogorodovos Individualios veikos pažyma Nr. 714774 tel. 861670564					Pastato bendrabučio Kedrų g. 6 patalpos nr.126 , Vilnius rekonstravimo projektas		
Atestato Nr.	Pareigos	V.Pavardė	Parašas	Data	FASADO FRAGMENTAS M1:100		Laida
A560	PV	A.Jurevičius					0
ET-I 039174	Arch.	M.Mikulionytė					
TP	Statytojai: J. S. , I.Š.				TP-AS-21/02GN		Lapas Lapų



Mildos Mikulionytės- Ogorodovos Individualios veikos pažyma Nr. 714774 tel. 861670564					Pastato bendrabučio Kedrų g. 6 patalpos nr.126 , Vilnius rekonstravimo projektas		
Atestato Nr.	Pareigos	V.Pavardė	Parašas	Data	VAIZDINĖ INFORMACIJA	Laida	
A560	PV	A.Jurevičius				0	
ET-I 039174	Arch.	M.Mikulionytė					
TP	Statytojai: J. S. , I.Š.				TP-AS-21/02GN	Lapas	Lapų