

STATYTOJAS (UŽSAKOVAS):

Ž. M.

„tvirtinu“
(parašas)

PROJEKTO PAVADINIMAS:

Gamybos paskirties pastato T. Ševčenkos g. 16A,
Vilniuje, gamybinės patalpos Nr. 202 paskirties
keitimo iš gamybos į gyvenamąją, paprastojo
remonto projektas

STATINIO KATEGORIJA:

Ypatingasis

STATYBOS RŪŠIS:

Paskirties keitimas, paprastas remontas
Esama paskirtis: Gamybos
Būsima paskirtis: Gyvenamoji (butų)

PROJEKTO STADIJA:

Projektiniai pasiūlymai (PP)

PROJEKTO NR.:

2023-02-PPK

PROJEKTUOTOJAS:

MB „PASKIRTIES KEITIMAS“
Direktorius Gintautas Žygaitis

PROJEKTO VADOVAS:

Mindaugas Raišutis
atestato Nr. A 1868

TURINYS

1. Titulinis lapas	1
2. Turinys	2
3. Projektinių pasiūlymų rengimo užduotis	3-8
4. Aiškinamasis raštas	9-20
5. Grafinė dalis:	
5.1. Situacijos planas	21
5.2. Patalpos planas	22-23
5.3. Fotofiksacija	24-25
6. Priedai	



VILNIAUS MIESTO SAVIVALDYBĖS ADMINISTRACIJA

PRITARIU
Vyriausiasis miesto architektas

_____ m.
2023 _____ d.

PROJEKTINIŲ PASIŪLYMŲ RENGIMO UŽDUOTIS

20 m. d.
Vilnius

1. Statinio projekto pavadinimas: Gamybos paskirties pastato T. Sevčenkos g. 16a, Vilniuje, gamybines patalpos Nr. 202 paskirties keitimo iš gamybos i gyvenamąją, paprastojo remonto projektas.
2. Nustatomi žemės sklypo naudojimo reglamentai

2.1.	užstatymo tipas	Esamas
2.2.	užstatymo tankis	Esamas
2.3.	užstatymo intensyvumas	Esamas
2.4.	aukštis (m) nuo statinių statybos zonos esamo žemės paviršiaus	Esamas
2.5.	maksimali absoliutinė altitudė (m)	Esamas
2.6.	aukštų skaičius (nuo–iki)	Esamas
2.7.	priklausomų želdynų plotas	Pagal Lietuvos Respublikos aplinkos ministro 2007 m. gruodžio 21 d. įsakymu Nr. D1-694 patv. Priklausomųjų želdynų normų (plotų) nustatymo tvarkos aprašą ir Gamtinio karkaso nuostatų reikalavimus. Jeigu keičiant patalpų paskirtį nėra galimybės sklype įrengti reikiamo želdynų ploto, jis įrengiamas ant perdangų stogų – jame natūraliame grunte turi galėti augti medžiai ir krūmai; o nesant tokios galimybės, kompensuojama už 15 kv. m naujai sukuriama būsto ploto 1 naujai sodinamu medžiu (ne mažesnio nei 8 cm kamieno diametro) gatvių alėjose ar viešuosiuose želdynuose (vietas numato Miestovaizdžio skyrius). Kreipiantis dėl statybą leidžiančio dokumento išdavimo pateikti pasirašytą sutartį su želdynų sodintojais dėl medžių sodinimo.
2.8.	automobilių stovėjimo vietų skaičius	Užtikrinti norminį automobilių parkavimo vietų skaičių pastatui, pagal STR 2.06.04:2014 „Gatvės ir vietinės reikšmės keliai. Bendrieji reikalavimai“ nuostatas,

		<p>nepažeidžiant trečiųjų asmenų interesų. Vykdyti Vilniaus miesto savivaldybės tarybos 2017m. gruodžio 20 d. sprendimo Nr. 1-1312 „Dėl Vilniaus miesto savivaldybės teritorijos suskirstymo į zonas pagal nustatytus automobilių stovėjimo vietų koeficientus schemos, kompensavimo už papildomai įrengtas automobilių stovėjimo vietas tvarkos aprašo ir sutarties formos tvirtinimo“ bei 2021-07-14 sprendimu Nr. 1-1083 „Dėl Vilniaus miesto savivaldybės teritorijos suskirstymo į zonas pagal nustatytus automobilių stovėjimo vietų skaičiaus koeficientus schemos tvirtinimo“ nuostatas. Automobilių saugojimo vietas parodyti situacijos schemeje. Vadovaujantis 2018-12-19 Vilniaus miesto tarybos sprendimu Nr. 1-1859 patvirtintu „Vilniaus miesto savivaldybės darnaus judumo planu“ ir skatinant judėjimą mieste alternatyviomis priemonėmis, rekomenduojama didinti dviračių stovėjimo vietų skaičių - mažiausiai 1 vieta 2-3 butams. Aikštelėse numatyti prieigas dviračių įkrovimui.</p>
2.9.	esamų medžių įvertinimas, taksacija	Nereikalinga, jei nebus kertami medžiai. Numatant saugomų medžių (išskyrus uosialapius klevus) kirtimą, taikomas adekvatus kompensavimas naujais želdiniais – kertamo medžio diametras kompensuojamas tokia pat sodinamų medžių diametrų suma, papildomai numatoma galimybė kompensuoti krūmų masyvais, kur 1 cm medžio kamieno diametro yra tolygus 2 kv. m krūmų masyvo plotui (jei sodinami 60-80 cm sodinukai, 2-4 vnt. / kv. m tankiu, priklausomai nuo augalo rūšies).

1. Kiti reikalavimai

3.1.	architektūrinės išraiškos priemonės: medžiagiškumas, spalva, tūrio formos, proporcijos, mastelis	Vadovautis LR Statybos įstatymo 5 straipsnio bei LR Architektūros įstatymo 11 straipsnio reikalavimais. Projektinius pasiūlymus derinti su Vilniaus miesto savivaldybės administracijos Kultūros paveldo apsaugos skyriumi.
3.2.	reikalavimai sklypo sutvarkymui ir apželdinimui	Parengti situacijos schemą, kurioje nurodomas statinių, automobilių stovėjimo vietų išdėstymas, įvažiavimas į sklypą, želdynai, patekimas į patalpas ir kiti sklypo elementai. Viešųjų erdvių judėjimo traktuose, šaligatviuose, pėsčiųjų, dviračių takuose, automobilių pravažiavimuose negali būti judėjimui kliudančių elementų – patekimams į patalpas reikalingų laiptų, pandusų, taip pat atramų, ženklinimo įrenginių ir pan.
3.3.	konteksto sąlygojami reikalavimai	Užtikrinti gyvenamosios paskirties patalpoms keliamus reikalavimus pagal STR 2.02.01:2004 „Gyvenamieji pastatai“ reglamentą bei nagrinėti gyvenamosios aplinkos infrastruktūros poreikį (vaikų žaidimų aikštelė, sporto aikštelė paaugliams, vieta ramiam poilsiui vyresnio amžiaus gyventojams, priklausomųjų želdinių kiekis, automobilių parkavimas – pagal gyvenamiesiems pastatams taikomas

		<p>reikalavimus). Patalpų planinė struktūra – atitinkanti jų paskirtį. Pateikti patalpų paskirties balanso skaičiavimus – nurodyti, ar keičiant patalpų paskirtį, nesikeičia pastato paskirtis. Vadovaujantis STR1.01.03:2017 „Statinių klasifikavimas” IV sk. 5 p., gyvenamosios paskirties patalpos negyvenamosios paskirties pastatuose turi būti atskirtos nuo kitos paskirties patalpų atitvaromis, turi turėti atskirus įėjimus ir atskirtas (atjungimo ventiliais, apskaitos prietaisais, sklendėmis ir pan.) inžinerines sistemas.</p> <p>Patalpų paskirties keitimas galimas tik nuosavybės teise valdomose patalpose. Užtikrinti reikalavimus, keliamus žmonėms su negalia pagal STR 2.03.01:2019 „Statinių prieinamumas“. Nepažeisti trečiųjų asmenų teisėtų interesų.</p> <p>Užtikrinti gyvenamosios paskirties patalpoms keliamus reikalavimus pagal STR 2.01.01(3):1999 "Esminiai statinio reikalavimai. Higiena, sveikata, aplinkos apsauga" reglamentą bei Higienos normas.</p> <p>Statytojas turi įgyvendinti statytojo teisę vadovaujantis LR Statybos įstatymo 3 straipsnio reikalavimais.</p> <p>Atliekami statybos darbai turi atitikti nurodomą statybos rūšį pagal STR 1.01.08:2002 „Statinio statybos rūšys“.</p> <p>Užtikrinti gyvenamosios paskirties patalpoms keliamus reikalavimus pagal STR 2.02.01:2004 „Gyvenamieji pastatai“. Patalpų planinė struktūra – atitinkanti jų naudojimo paskirtį.</p> <p>Nepažeisti trečiųjų asmenų interesų. Visą pastato eksploatacijai reikalingą infrastruktūrą (vaikų žaidimo, gyventojų poilsio, automobilių stovėjimo aikštelės ir kt.) spręsti sklypo ribose.</p> <p>Vadovaujantis STR1.01.03:2017 „Statinių klasifikavimas” IV sk. 5 p., užtikrinti rekonstruojamo pastato gyvenamųjų ir negyvenamųjų patalpų balansą taip, kad nepasikeistų to pastato paskirties grupė. Negyvenamosios paskirties patalpos gyvenamosios paskirties pastatuose turi būti atskirtos nuo kitos paskirties patalpų atitvaromis, turi turėti atskirus įėjimus ir atskirtas (atjungimo ventiliais, apskaitos prietaisais, sklendėmis ir pan.) inžinerines sistemas.</p> <p>Numatant sprendinius sklype, pagrįsti statytojo teisę valdyti žemę arba pateikti žemės valdytojo sutikimą. Pateikti patalpos kadastrinių matavimų bylos kopiją.</p>
	reikalavimai susisiekimui ir inžinerinių tinklų plėtrai	Susisiekimui ir inžinerinių tinklų sprendiniai pagal juos eksploatuojančių institucijų sąlygas bei Vadovautis Vilniaus miesto valdybos 2001-07-12 sprendimu Nr. 1506V patvirtintu „ Teritorijos tarp Švitrigailos, Naugarduko, Vytenio ir T. Ševčenkos gatvių nedidelių veiklos mastų detalusis planas “ (TPDR Reg. Nr. T00056118)
3.4.	kiti teritorijų planavimo dokumentuose nustatyti reikalavimai (bendruosiuose,	Vadovautis Vilniaus miesto valdybos 2001-07-12 sprendimu Nr. 1506V patvirtintu „ Teritorijos tarp Švitrigailos, Naugarduko, Vytenio ir T. Ševčenkos gatvių nedidelių

	specialiuosiuose planuose)	veiklos mastų detalusis planas “ (TPDR Reg. Nr. T00056118) Įvertinti Vilniaus miesto savivaldybės teritorijos bendrojo plano (TPDR reg. Nr. T00086338) sprendinius.
3.5.	su projekto įgyvendinimu susijusi būtina viešosios infrastruktūros plėtra	Įvertinti esamą ir būsimą poreikį.
3.6.	projektinių pasiūlymų vaizdinės informacijos parengimas	Projektinių pasiūlymų sudėtis pagal STR1.04.04:2017 „Statinio projektavimas, projekto ekspertizė“ 13 priedo reikalavimus. Patvirtinta projektinių pasiūlymų rengimo užduotis teikiama kaip projektinių pasiūlymų sudedamoji dalis. Projektiniai pasiūlymai viešinami STR1.04.04:2017 „Statinio projektavimas, projekto ekspertizė“ VIII skyriuje nustatyta tvarka.

Bernadeta Janukėnė, tel. +370 5 211 2509, el. paštas bernadeta.janukene@vilnius.lt

Lietuvos Respublikos viešojo administravimo įstatymo 14 straipsnis: Asmuo turi teisę apskūsti viešojo administravimo subjekto priimtą administracinį sprendimą arba veiksma (neveikimą), taip pat viešojo administravimo subjekto vilkinimą atlikti jo kompetencijai priskirtus veiksmus šio įstatymo nustatyta tvarka tam pačiam viešojo administravimo subjektui arba aukštesniam pagal pavaldumą viešojo administravimo subjektui, arba kitų įstatymų, reglamentuojančių ginčų, kylančių iš administracinių teisinių santykių, nagrinėjimą, nustatyta tvarka išankstinio ginčų nagrinėjimo ne teismo tvarka institucijai, arba administraciniam teismui.

Grafinis/informacinis medžių žymėjimas plane ir medžių inventORIZACIJOS lentelės sudėtis

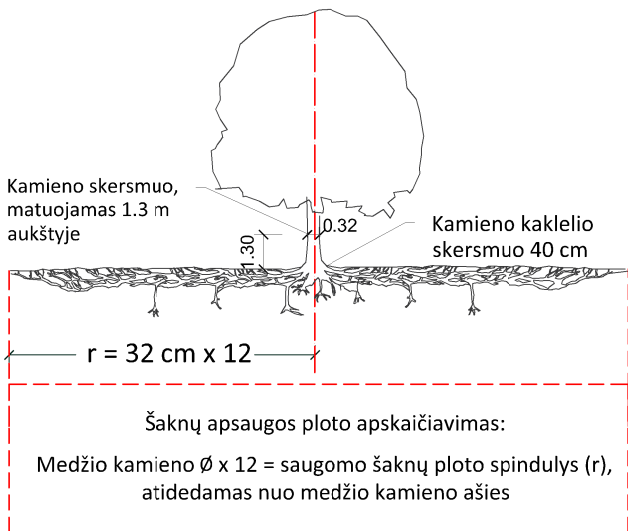

SVARBU:

- Gamtinėje medžio augimvietėje šaknų projekcija visuomet didesnė už lajos projekciją. Urbanizuotose teritorijose šaknų projekcija gali būti asimetriška ir mažesnė.
- Parenkant projektinius sprendinius, būtina numatyti esamo šaknyso išsaugojimo priemones, nemažinant esamo šaknyso ploto. Mažinimo atveju - būtinas EAC arba ISA* arboristo vertinimas.
- Projektuojant dangas lajos projekcijos plote, dangų atitraukimas skaičiuojamas nuo kamieno kaklelio.

REIKALAVIMAI SAUGOMAM ŠAKNŲ PLOTUI:

- Saugomo šaknų ploto koregavimas galimas tik su EAC arba ISA* sertifikuoto arboristo priežiūra, kiekviena situacija vertinama individualiai.
- Statinių ir pastatų projektavimas ir statybos darbai judinant gruntą galimi tik pagal arboristo rekomendacijas, naudojant patvirtintas, medžio gerovę išsaugančias technologijas.
- Saugomame šaknų plote draudžiama kelti ar žeminti esamo grunto lygį daugiau nei 5 cm.
- Kasimo darbai vykdomi tik su kvalifikuoto arboristo priežiūra, rankiniu būdu ar naudojant oro kastuvą.
- Saugomame šaknų plote draudžiama sandėliuoti statybines medžiagas ir gruntą, įvažiuoti mechanizuotomis transporto priemonėmis ar jas ten statyti.
- Saugomas šaknų plotas aptveriamas apsaugine, ne žemesne kaip 2 m. aukščio tvora su įspėjamaisiais ženklais. Tvora privalo likti visų darbų metu, net jei dalis darbų patenka į šią zoną.

* EAC - Europos arboristikos tarybos (European Arboricultural Council (EAC)) sertifikatas – European Tree Worker (ETW), ISA - Tarptautinės arboristikos draugijos sertifikatas (International Society of Arboriculture (ISA))

Pastaba 1: Jei medžių šalinimas yra numatytas DP, pažymimas šių medžių šaknų saugojimo plotas plane bei kamieno kaklelio diametras.

Pastaba 2: Rengiant topo nuotrauką, atliekama medžių taksacija su tikslia medžio kamieno ašies vieta.

Pastaba 3: Numatant medžių (išskyrus invazines rūšis) kirtimą, taikomas adekvatus kompensavimas naujais želdiniais - kertamo medžio diametras kompensuojamas tokia pat sodinamų medžių diametrų suma, papildomai numatoma galimybė kompensuoti krūmų masyvais, kur 1 cm medžio kamieno diametro yra tolygus 2 m² krūmų masyvo plotui (jei sodinami 60-80 cm sodinukai, 2-4 vnt/m² tankiu, priklausomai nuo augalo rūšies ir situacijos).

Pastaba 4: Saugomo gamtos objekto statusą turinčiam medžiui, šaknų apsaugos ploto spindulys (r) apskaičiuojamas kamieno \emptyset dauginant iš 15.

MEDŽIŲ LAJOS IR ŠAKNYNO PROJEKCIJOS ŽYMĖJIMAS BRĖŽINYJE

Medžio būklės indekso ženklai

- 1 - GEROS BŪKLĖS MEDIS
žymens spalva RGB - 23,181,44
- 2 - VIDUTINĖ BŪKLĖS MEDIS
žymens spalva RGB - 0,191,255
- 3 - NEPATENKINAMOS BŪKLĖS MEDIS
žymens spalva RGB - 147,39,143
- 4 - BLOGOS BŪKLĖS MEDIS
žymens spalva RGB - 99,100,102
- 5 - SIŪLOMAS ŠALINTI MEDIS
žymens spalva RGB - 205,32,39
- 6 - SAUGOMO GAMTOS OBJEKTO STATUSĄ TURINTIS MEDIS
žymens spalva RGB - 176,108,59

Šaknų apsaugos ploto spindulys seneliams medžiams apskaičiuojamas kamieno \emptyset dauginant iš 15

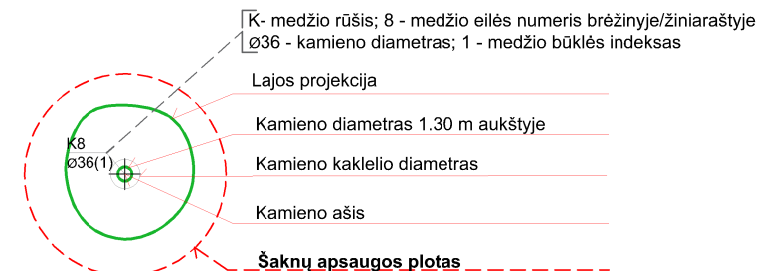
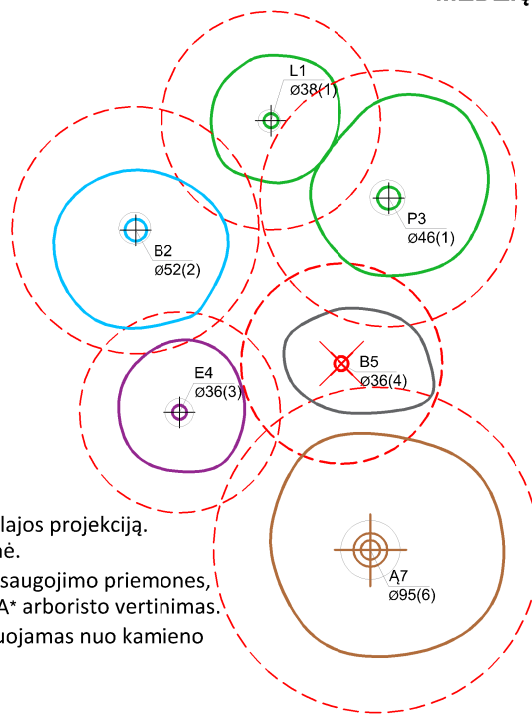

ŽELDINIŲ INVENTORIZACIJOS LENTELĖS PAVYZDYS

Nr. plane	Medžio rūšis lietuviškai	Medžio rūšis lotyniškai	Kamieno diametras cm 1.30 m aukštyje (cm)	Kamieno diametras ties kamieno kakleliu (cm)	Saugomo šaknų ploto spindulys (m)	Lajos projekcija nuo ašies Š,R,P,V kryptimis (m)	Medžio būklės indeksas 1, 2, 3, 4, 5	Siūlomos/būtinosios arboristinės/tvarkymo priemonės
1	2	3	4	5	6	7	8	9
8	Paprastasis klevas	Acer platanoides	32	40	3,84	3; 4,3; 5; 3,4	1	Formuojamasis genėjimas

DETALŪS METADUOMENYS

Dokumento sudarytojas (-ai)	Vilniaus miesto savivaldybė 188710061, Konstitucijos pr. 3, LT-09601, Vilnius
Dokumento pavadinimas (antraštė)	DĖL PROJEKTINIŲ PASIŪLYMŲ RENGIMO UŽDUOTIES PATVIRTINIMO ŠEVČENKOS G. 16A-202
Dokumento registracijos data ir numeris	–
Dokumento gavimo data ir dokumento gavimo registracijos numeris	–
Dokumento specifikacijos identifikavimo žymuo	ADOC-V1.0
Parašo paskirtis	Pasirašymas
Parašą sukūrusio asmens vardas, pavardė ir pareigos	Mindaugas Pakalnis, Vilniaus miesto savivaldybės administracijos vyriausiasis architektas, Administracijos direktorius
Sertifikatas išduotas	MINDAUGAS PAKALNIS LT
Parašo sukūrimo data ir laikas	2023-06-08 18:03:20 (GMT+03:00)
Parašo formatas	XAdES-T
Laiko žymoje nurodytas laikas	2023-06-08 18:03:37 (GMT+03:00)
Informacija apie sertifikavimo paslaugų teikėją	EID-SK 2016, AS Sertifitseerimiskeskus EE
Sertifikato galiojimo laikas	2020-11-03 20:19:13 – 2025-11-02 23:59:59
Informacija apie būdus, naudotus metaduomenų vientisumui užtikrinti	–
Pagrindinio dokumento priedų skaičius	1
Pagrindinio dokumento priedamų dokumentų skaičius	–
Priedamo dokumento sudarytojas (-ai)	–
Priedamo dokumento pavadinimas (antraštė)	–
Priedamo dokumento registracijos data ir numeris	–
Programinės įrangos, kuria naudojantis sudarytas elektroninis dokumentas, pavadinimas	Dokumentų valdymo sistema „Avilys“, versija 3.5.72
Informacija apie elektroninio dokumento ir elektroninio (-ių) parašo (-ų) tikrinimą (tikrinimo data)	Metaduomuo „Registravimo data“ turi būti nurodytas Metaduomuo „Dokumento registracijos Nr.“ turi būti nurodytas Visi dokumente esantys elektroniniai parašai galioja (2023-06-09 13:40:01)
Paieškos nuoroda	–
Papildomi metaduomenys	Nuorašą suformavo 2023-06-09 13:40:01 Dokumentų valdymo sistema „Avilys“

AIŠKINAMASIS RAŠTAS

1. Sąrašas dokumentų, kuriais vadovaujantis parengtas projektas

1.1. Lietuvos Respublikos Statybos Įstatymas.

1.2. ORGANIZACINIAI IR TVARKOMIEJI STATYBOS TECHNINIAI REGLAMENTAI:

- STR 1.01.03:2017 (Suvestinė redakcija nuo 2022-11-01) Statinių klasifikavimas;
- STR 1.01.08:2002 (Suvestinė redakcija nuo 2018-06-21) Statinio statybos rūšys;
- STR 1.02.01:2017 (Suvestinė redakcija nuo 2022-05-01) Statybos dalyvių atestavimo ir teisės pripažinimo tvarkos aprašas;
- STR 1.04.04:2017 (Suvestinė redakcija nuo 2022-05-02) Statinio projektavimas, projekto ekspertizė;
- STR 1.05.01: 2017 (Suvestinė redakcija nuo 2022-11-01) Statybą leidžiantys dokumentai. Statybos užbaigimas. Statybos sustabdymas. Savavališkos statybos padarinių šalinimas. Statybos pagal neteisėtai išduotą statybą leidžiantį dokumentą padarinių šalinimas;
- STR 1.06.01: 2016 (Suvestinė redakcija nuo 2022-09-01 iki 2023-04-30) Statybos darbai.

Statinio statybos priežiūra.

1.3. TECHNINIŲ REIKALAVIMŲ STATYBOS IR KITI REGLAMENTAI:

- STR 2.01.01(1):2005 „Esminiai statinio reikalavimai „Mechaninis patvarumas ir pastovumas““;
- STR 2.01.01(2):1999 (Suvestinė redakcija nuo 2002-10-05) „Esminiai statinio reikalavimai „Gaisrinė sauga““;
- STR 2.01.01(3):1999 (Suvestinė redakcija nuo 2002-11-09) „Esminiai statinio reikalavimai. Higiena, sveikata, aplinkos apsauga““;
- STR 2.01.01(4):2008 „Esminiai statinio reikalavimai „Naudojimo sauga““;
- STR 2.01.01(5):2008 „Esminiai statinio reikalavimai „Apsauga nuo triukšmo““;
- STR 2.02.01:2004 (Suvestinė redakcija nuo 2022-07-16) „Gyvenamieji pastatai““;
- STR 2.03.01:2019 „Statinių prieinamumas““;
- STR 2.06.04:2014 (Suvestinė redakcija nuo 2023-06-09) „Gatvės ir vietinės reikšmės keliai. Bendrieji reikalavimai““.

1.4. STATYBOS NORMOS, TAISYKLĖS IR KT.:

- Gaisrinės saugos pagrindiniai reikalavimai. Priešgaisrinės apsaugos ir gelbėjimo departamento prie Vidaus reikalų ministerijos direktoriaus 2010 m. gruodžio 7 d. įsakymu Nr. 1-338;
- RSN 156-94. Statybinė klimatologija;
- Atliekų tvarkymo taisyklės.

1.5. HIGIENOS NORMOS IR APLINKOS APSAUGOS NORMATYVINIAI DOKUMENTAI:

- HN 33:2011 (Suvestinė redakcija nuo 2018-02-14) „Triukšmo ribiniai dydžiai gyvenamuosiuose ir visuomeninės paskirties pastatuose bei jų aplinkoje““;
- HN 42:2009 „Gyvenamųjų ir visuomeninių pastatų patalpų mikroklimatas““;
- HN 98:2014 (Suvestinė redakcija nuo 2014-11-01) „Natūralus ir dirbtinis darbo vietų apšvietimas. Apšvietos mažiausios ribinės vertės ir bendrieji matavimo reikalavimai““;
- HN 24:2017 (Suvestinė redakcija nuo 2023-02-02) „Geriamojo vandens saugos ir kokybės reikalavimai““;

1.6. KITI DOKUMENTAI:

- Techninė užduotis (užduotis projektavimui);
- patalpų nuosavybės teisę nurodantys dokumentai;
- nekilnojamojo turto objekto Kadastrinių matavimų byla.

Ir kiti Lietuvoje galiojantys teisės aktai.

2. Esama situacija

Patalpų geografinė padėtis.

1 pav. Pastato, kuriame yra nagrinėjama patalpa, vieta mieste.

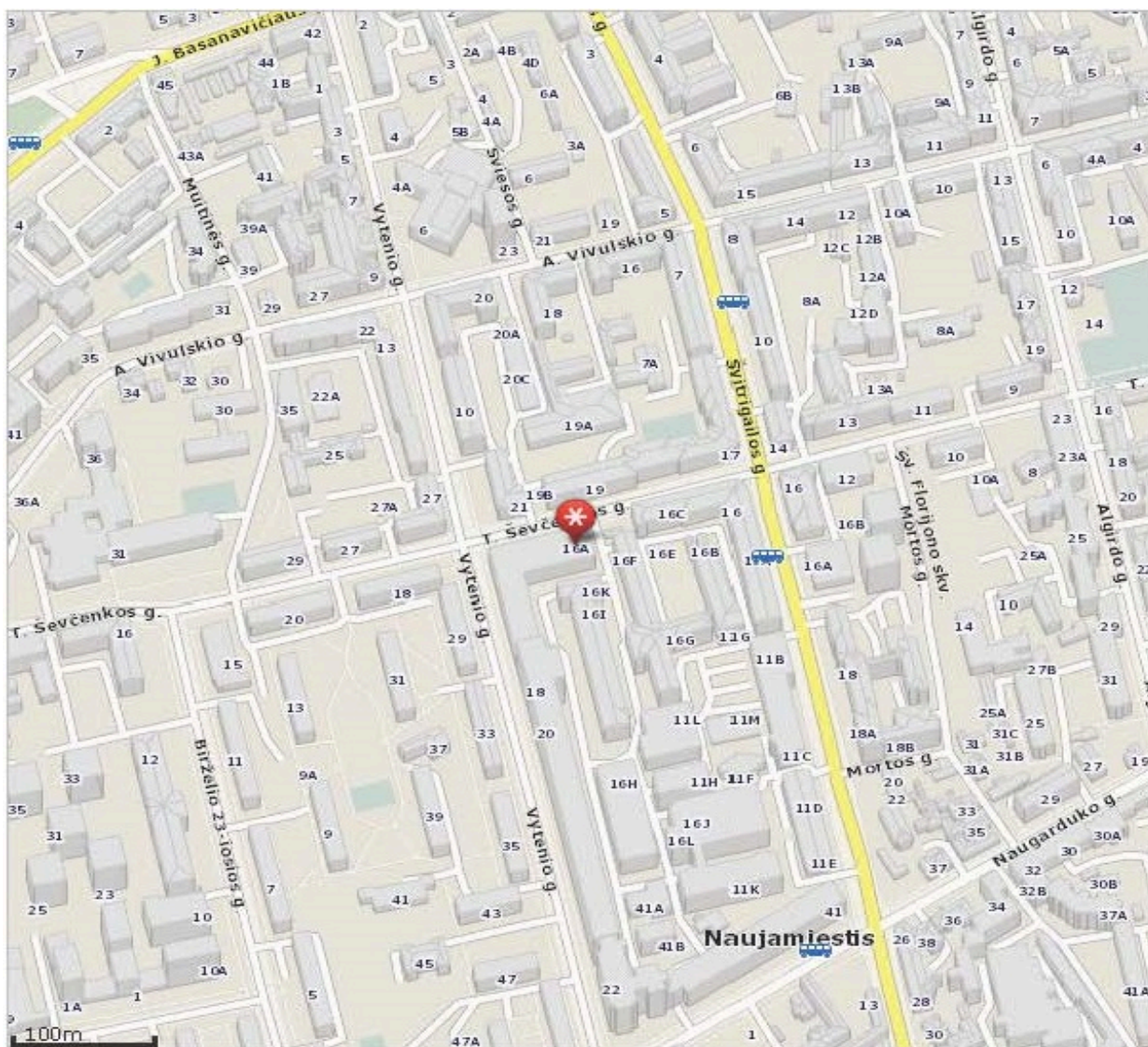

2 pav. Situacijos planas.

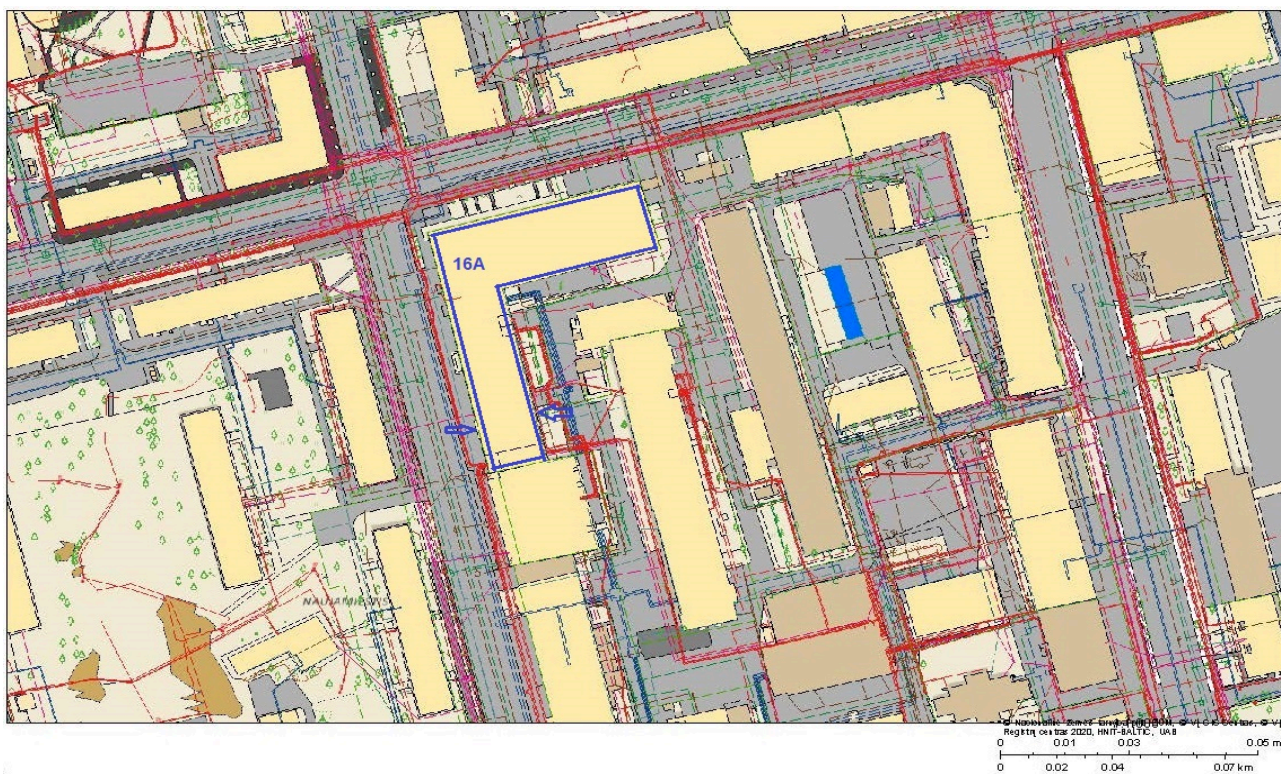

3 pav. Pastatas, kuriame yra nagrinėjama patalpa, pažymėta plane.



Pastatas, kuriame yra nagrinėjama patalpa Nr. 202, yra T. Ševčenkos g. 16A, Vilniuje, pastato antrame aukšte. Pagrindinė pastato naudojimo paskirtis – gamybos, pramonės.

4 pav. Pastato fasadas iš Vytenio gatvės pusės.



5 pav. Patalpos vieta pastate. Patalpa yra pastato antrame aukšte.



Atliktas vizualinis pastato ir patalpų įvertinimas. Patalpos paskirties keitimo projektas bus rengiamas vadovaujantis STR 1.07.03:2017 „Statinių techninės ir naudojimo priežiūros tvarka. Naujų nekilnojamojo turto kadastro objektų formavimo tvarka“ (Suvestinė redakcija nuo 2022-05-01). Negyvenamoji patalpa – Gamybinės patalpos (Un. Nr. 4400-1125-1357:8504), kurios pagrindinė naudojimo paskirtis „Gamybos“ yra negyvenamosios paskirties gamybiniame pastate, T. Ševčenkos g. 16A, Vilniuje, patalpos Nr. 4 (žr. 1 pav., 2 pav., 3 pav., 4 pav., 5 pav.). Pastatas randasi miesto centrinėje dalyje esančiame Vilniaus miesto Naujamiesčio mikrorajone, Naujamiesčio seniūnijoje. Patalpos yra pastate, kuris yra Vilniaus miesto istorinėje dalyje, vadinamu Naujamiesčiu (kodas 33653).

Patalpa yra antrame pastato aukšte. Patekimas į patalpą lieka esamas, įėjimas į laiptinę iš Vytenio g. pusės ir vidinio kiemo. Įėjus į pastatą, iš pirmo aukšto laiptine arba liftu pakylama į antrą aukštą. Antro aukšto koridoriumi patenkama į patalpą Nr. 202, kurios keičiama paskirtis.

Patalpa, kurios paskirtis keičiama, nuosavybės teise priklauso fiziniam asmeniui Ž. M., patalpos unikalus Nr. 4400-1125-1357:8504, bendrasis plotas – 55,72 kv. m., pagrindinis plotas – 50,12 kv. m. Projektu siekiama, atliekant paprastojo remonto statybos darbus, pakeisti pagrindinę tikslią patalpos naudojimo paskirtį iš „Gamybos“ į „Gyvenamoji (butų)“.

Patalpa Nr. 202 yra gamybinio pastato antrame aukšte, šalia kitų negyvenamosios ir gyvenamosios paskirties pastato patalpų.

Pastatą nuo gatvės skiria pėsčiųjų šaligatvis. Patalpų orientacija – patalpos langai yra vienoje pastato fasado sienoje – VPV (vakarai-pietvakariai) kryptimi. Pagrindinis įėjimas į patalpą nekeičiamas. Jis buvo numatytas jau statant pastatą.

BENDRIEJI STATINIŲ RODIKLIAI

1. Pastatas – Gamybinis pastatas;
pagrindinė naudojimo paskirtis: Gamybos, pramonės;
statinio unikalus numeris: 1097-0033-9013;
pastato pažymėjimas plane: 6P3/b;
kategorija: Ypatingasis;
statybos pabaigos metai: 2018;
bendras plotas: 10022,65 kv. m;
naudingas plotas: 4055,80 kv. m;
gyvenamasis plotas: 1924,94 kv. m;
pagrindinis plotas: 5133,21 kv. m;
pastato tūris: 51148 kub. m;
užstatytas plotas: 2842,00 kv. m;
patalpų, suformuotų kaip atskiri
nekilnojamieji daiktai, skaičius: 75
gyvenamosios paskirties patalpų skaičius: 30;
sienos: gelžbetonio plokštės;
stogo danga: ruberoidas;
aukštų skaičius: 3;

1.1. Patalpos, kurios keičiama paskirtis iš „Gamybos“ į „Gyvenamoji (butų)“ paskirtį atliekant paprastojo remonto statybos darbų, bendrieji rodikliai:

patalpa: Nr. 202;
patalpos unikalus numeris: 4400-1125-1357:8504;
esamas pavadinimas: Negyvenamoji patalpa – Gamybinės patalpos;
patalpų pagrindinė naudojimo paskirtis: Gamybos;
bendras plotas: 55,72 kv. m;
pagrindinis plotas: 50,12 kv. m;

šildymas: Bendroji centrinio šildymo sistema;
vandentiekis: Komunalinis vandentiekis;
nuotekų šalinimas: Komunalinis nuotekų šalinimas.

3. Projekto tikslas

Šiuo projektu numatoma keisti patalpos Nr. 202, esančios pastate Ševčenkos g. 16A, Vilniuje, paskirtį iš Gamybos į Gyvenamoji (butų) paskirtį, atliekant paprastojo remonto statybos darbus, patalpos atitiks gyvenamosioms patalpoms keliamus reikalavimus. Keičiant patalpos paskirtį nebus keičiamas patalpos planas. Po patalpos paskirties keitimo bendras plotas kv. m nesikeičia. (žr. brėžinį „Naujas patalpos planas“ BR-02, BR-03).

	Prieš keitimą, m ²	Po keitimo, m ²
Bendrasis plotas	55,72	55,72
Pagrindinis plotas	50,12	
Pagalbinis plotas	5,56	
Naudingas plotas		55,72
Gyvenamasis plotas		50,12
Pagalbinis naudingas plotas		5,56

Prieš patalpos paskirties keitimą pastate yra:

* 30 (trisdešimt) gyvenamųjų patalpų (butų) – kurių bendras plotas 2456,45 m².

* 45 (keturiasdešimt penkios) negyvenamosios paskirties patalpos - kurių bendras plotas 6824,82 m² Iš jų: Negyvenamoji patalpa, tiksli naudojimo paskirtis „Gamybos“- 17 patalpų, kurių bendras plotas yra 2909,97 m²; „Prekybos“ – 16 patalpų, kurių bendras plotas yra 2536,34 m²; „Administracinė“ – 7 patalpos, kurių bendras plotas yra 1070,85 m²; „Paslaugų“ – 3 patalpos, kurių bendras plotas yra 214,84 m²; „Garažų“ – 1 patalpa, kurios plotas yra 87,01 m²; „Kita“ – 1 patalpa, kurios bendras plotas yra 5,81 m².

Pakeitus patalpos paskirtį pastate bus:

gyvenamosios paskirties grupės patalpų plotas ir kiekis pasikeis, bus 31 (trisdešimt viena) gyvenamųjų (butų) paskirties patalpa – kurių bendras plotas 2512,17 m².

Negyvenamosios paskirties patalpų pastate kiekis pasikeis, bus 44 (keturiasdešimt keturios) patalpos, bendras negyvenamasis paskirties plotas sumažės ir bus 6769,10 m². Iš jų: paskirtis „Gamybos“- 16 patalpų, kurių bendras plotas bus 2854,25 m²; „Prekybos“ – 16 patalpų, kurių bendras plotas liks nepakitęs ir bus 2536,34 m²; „Administracinė“ – 7 patalpos, kurių bendras plotas liks nepakitęs ir bus 1070,85 m²; „Paslaugų“ – 3 patalpos, kurių bendras plotas liks nepakitęs ir bus 214,84 m²; „Garažų“ – 1 patalpa, kurios plotas liks nepakitęs ir bus 87,01 m²; „Kita“ – 1 patalpa, kurios bendras plotas liks nepakitęs ir bus 5,81 m².

Patalpa yra pastato antrame aukšte ir yra išdėstyta viename lygyje. Patekimas į patalpą paliekamas esamas, iš lauko Vytenio gatvės pusės ir vidinio kiemo pusės laiptais pakylama į antrą aukštą. Antro aukšto koridoriumi patenkama į patalpą. Pro įėjimo duris patenkama į kambarį-virtuvę – (4-53) – 27,92 m², o iš jo į sanitarinį mazgą – (4-54) – 5,60 m² ir laiptais pakylama į antresolę – (4-55) – 22,20 m².

Patalpos, kurios keičiama paskirtis langais orientuotais į vakarus.

Esamos sienos – gelžbetonio plokštės, perdanga – gelžbetoninė.

Projektuojamos gyvenamosios paskirties patalpos yra prijungtos prie centralizuotų miesto inžinerinių tinklų su atskira apskaita.

Nauja vėdinimo sistema neprojektuojama, paliekama esama individuali rekuperacinė vėdinimo sistema. Patalpos elektros apskaitos skaitiklis yra sumontuotas pastato bendroje skydinėje. Pasirašyta individuali elektros tiekimo sutartis.

Būsiose gyvenamosios paskirties patalpose susidarantių buitinių atliekų bus tvarkomos ir rūšiuojamos pagal Vilniaus miesto savivaldybės atliekų tvarkymo taisyklių, patvirtintų Vilniaus miesto savivaldybės tarybos, reikalavimus.

Esamų atitvarinių konstrukcijų ir langų šilumos perdavimo koeficientai atitinka normatyvinių dokumentų reikalavimus.

Žemės darbai, susiję su reljefo keitimu nenumatomi. Priėjimo bei privažiavimo prie pastato vietos nekeičiamos.

Pastato konstrukcijos, esminiai standumo rodikliai, gaisro apkrova ir pavojingumas nesikeičia. Projektiniai sprendiniai neįtakoja esamo užstatymo. Patekimas į patalpas yra paliekamas esamas ir nekeičiamas. Pastato aukštingumas, plotas, užstatymas, išorės matmenys nesikeičia. Viena automobilių stovėjimo vietos numatoma bus išnuomota gatvėje prie pastato. Pastato esančių patalpų eksplikacijos ir plotai nurodyti pastato Kadastrinių matavimų byloje.

4. Inžinerinis aprūpinimas.

Teritorijoje yra paklotos šios inžinerinės komunikacijos: centralizuoti komunaliniai vandentiekio, nuotekynės tinklai, elektros tinklai ir centralizuoti šildymo tinklai.

Inžinerinis aprūpinimas.

Elektra – esama.

Šildymas – centrinis šildymas iš pastato bendrosios šildymo sistemos.

Vandentiekis, nuotekų šalinimas – esamas komunalinis vandentiekis ir nuotekų šalinimas su atskira apskaita.

Šalia projektuojamos gyvenamosios patalpos yra gyvenamosios ir negyvenamosios paskirties patalpos.

Vadovaujantis LR sveikatos apsaugos ministro 2003 m. liepos m. 23 d. įsakymu Nr. V-455 „dėl Lietuvos higienos normos „Geriamojo vandens saugos ir kokybės reikalavimai“ patvirtinimo, kurio patvirtintos Lietuvos higienos normos HN 24:2017 „Geriamojo vandens saugos ir kokybės

reikalavimai" (suvestine redakcija nuo 2021-11-01) 40.2 punkto reikalavimais: karšto vandens temperatūra vartotojo čiaupuose bus ne žemesnė kaip 50 °C (išmatavus temperatūrą po 1 min., kai bus atsuktas čiaupas ir paleistas vanduo), yra sudaryta techninė prielaida vandens tiekimo sistemoje vandens šildytuve karšto vandens temperatūrą padidinti, kad vartotojo čiaupuose ji būtų ne žemesnė kaip 65 °C.

Pastato karšto vandens sistema ar jos dalis bus plaunama geriamuoju vandeniu ir dezinfekuojama: kai ji pradeda naudoti daugiau kaip po vieno mėnesio pertraukos; po rekonstrukcijos ar po remonto; kai negalima pašalinti vandens antrinės mikrobinės taršos požymių; kai diagnozuojami vartotojų susirgimai legioneliozėmis.

Statybos užbaigimo etape bus atlikti karšto vandens temperatūros tyrimai ir kt., kurie turės atitikti keliamus reikalavimus HN 24:2017 „Geriamojo vandens saugos ir kokybės reikalavimai“.

5. Mikroklimatas. Šildymas, vėdinimas

Mikroklimatas - gyvenamųjų ir viešojo naudojimo pastatų patalpų oro temperatūros, santykinės oro drėgmės, oro judėjimo greičio, atitvarų paviršių temperatūros ir šiluminio spinduliavimo derinys.

Gamybinio pastato T. Ševčenkos g. 16A, Vilniuje, gamybos paskirties patalpos Nr. 202 paskirties keitimas į gyvenamąją (butų) – patalpos bendras plotas 55,72 kv.m, projektuojamos patalpos turės atitikti Lietuvos higienos normos HN 42:2009 „Gyvenamųjų ir visuomeninių pastatų patalpų mikroklimatas“ reikalavimus nurodytiems žemiau spausdinamoje *lentelėje Nr. 1.*

Eil. Nr.	Mikroklimato parametrai	Ribinės vertės Šaltuoju metų periodu	Ribinės vertės Šiltuoju metų periodu
1.	Oro temperatūra, °C	18 - 22	18 - 28
2.	Temperatūrų skirtumas 0,1 m ir 1,1 m aukštyje nuo grindų ne daugiau kaip °C	3	3
3.	Santykinė oro drėgmė, %	35-60	35-85
4.	Oro judėjimo greitis, m/s	0,05-0,15	0,15-0,25

Naujai projektuojamai gyvenamajai patalpai Nr. 202 eksploatuoti numatomi esami vandentiekio, nuotekų, elektros, šildymo tinklai, įvadai ir įrenginiai. Patalpoje yra įrengta individuali rekuperacinė oro vėdinimo sistema su rekuperatoriumi.

Siekiant užtikrinti esamo geriamo vandens saugų vartojimą gyvenamojoje patalpoje Nr. 202 (bute) legioneliozių prevencijai, buto karšto vandens temperatūra vartotojo čiaupuose bus ne žemesnė kaip 50 °C (išmatavus temperatūrą po 1 min., kai bus atsuktas čiaupas ir paleistas vanduo), sudarytos techninės prielaidos vandens tiekimo sistemoje vandens šildytuve karšto vandens temperatūrą padidinti, kad vartotojo čiaupuose ji būtų ne žemesnė kaip 65 °C.

Būsimų gyvenamųjų patalpų šiluminio komforto vertės bus ne žemesnės už normuojamas mažiausių dydžių vertes.

Gyvenamosiose patalpose numatomas esamas centralizuotas šildymas, papildomas grindinis šildymas sanitariniame mazge. Mikroklimato parametrai ir oro kokybė atitiks STR 2.09.02:2005 „Šildymas vėdinimas oro kondicionavimas“ reikalavimus.

6. Natūralus ir dirbtinis apšvietimas.

Kiekviename 1-3 kambarių bute turi būti bent vienas, o 4 ir daugiau kambarių butuose - 2 gyvenamieji kambariai, kuriuose tarp kovo 22 d. ir rugsėjo 22 d. galimos insoliacijos (nepertraukiamos) laikas ne trumpesnis kaip 2 h. Senamiesčiuose ir miestų centruose su perimetriniu užstatymu – ne trumpesnis kaip 1,5 valandos. Projektuojamose gyvenamosios (butų) paskirties patalpose Nr. 202, esamų langų santykis atitinka STR 2.02.01:2004 „Gyvenamieji pastatai“ 212 punkte keliamus reikalavimus.

Gyvenamojo namo patalpų natūralios apšvietos koeficientų mažiausių dydžių vertės
STR 2.02.01:2004 „Gyvenamieji pastatai“ (su vėlesniais pakeitimais ir papildymais) (212 punktas)

Patalpos, kuriose turi būti natūrali apšvieta	Minimalus langų įstiklinto paviršiaus ir patalpos grindų ploto santykis
įėjimo tambūras laiptinė namo bendrojo naudojimo koridoriai	1:12
gyvenamieji kambariai	1:6
virtuvė	1:8
gyvenamieji kambariai, virtuvė apšviečiama per langus nuožulnioje stogo plokštumoje	1:10

Gyvenamojo namo patalpų dirbtinės apšvietos parametrų mažiausios leidžiamos vertės
STR 2.02.01:2004 „Gyvenamieji pastatai“ (su vėlesniais pakeitimais ir papildymais) (215 punktas)

Patalpos	Normuojamos apšvietos dydis, lx	Normuojamos apšvietos plokštuma, m, nuo grindų paviršiaus
1 bendrasis kambarys (svetainė)	150-300	H 0,8
2 miegamasis	100-200	H 0,8
3 virtuvė, virtuvė niša	100-200	H 0,8
4 valgomasis	100-200	H 0,8
5 kabinetas, biblioteka	300	H 0,8
6 buto koridoriaus holas	50	H 0,0
7 skalbykla	100	H 0,8
8 vonia, tualetas	75	V virš plautuvės
9 rūbinė	100	H 0,0
10 sandėliukas	50	H 0,0
11 sauna	100	H 0,0
12 treniruočių kambarys	150	H 0,0
13 daugiabučių namų laiptinės, namo koridoriai	50	H 0,0 (laiptų pakopų plokštuma)
14 vestibulis	50	H 0,0

Pastaba: Apšvietos vienetas – liuksas (lx). Liuksas – apšvieta, kurią suteikia 1 liumeno šviesos srautas, krentantis statmenai į 1m² plotą.

Bus rekomenduojamos šių tipų LED šviesos lempos: LED (su koreguotu spalvų spektru) ir LED (natūralios šviesos lempos).

Projektuojamos gyvenamosios (butų) patalpos dirbtinio apšvietimo vertės turės būti ne žemesnės už normuojamas dydžių vertes.

7. Apsauga nuo triukšmo.

Patalpose triukšmo ribiniai dydžiai turės atitikti HN 33:2011 „Akustinis triukšmas“. Triukšmo ribiniai dydžiai gyvenamuosiuose ir visuomeninės paskirties pastatuose bei jų aplinkoje“.

Patalpos suprojektuotos taip, kad jose ir šalia jo esančių žmonių girdimo triukšmo lygis nekeltų grėsmės jų sveikatai ir atitiktų jų darbui būtinas komfortines aplinkos sąlygas.

Patalpų atitvarinės konstrukcijos užtikrina norminę garso izoliaciją ir apsaugo gyventojus nuo išorės triukšmo.

Patalpų viduje triukšmo ir vibracijos šaltinių nėra.

Rengiant paskirties keitimo projektą, bus vadovaujama STR.2.01.07:2003 „Pastatų vidaus ir išorės aplinkos apsauga nuo triukšmo“ 5.2. punktu keičiant pastato (patalpų) paskirtį, apsaugos nuo triukšmo kokybė turės atitikti ne žemesnes atitinkamų rodiklių vertes, taikomas atitinkamos paskirties pastatų (patalpų) C garso klasei.

8. Statybos užbaigimas.

Statybos užbaigimo procedūros etape bus pateikiami šildymo, vėdinimo, hidraulinio bandymo, šildymo sistemos sureguliuojimo dokumentai patvirtinantys jog įvykdyti projektiniai parametrai atitiks STR ir HN reikalavimus.

Prieš įregistruojant patalpų paskirties pakeitimą, gyvenamųjų (butų) paskirties patalpose, vadovaujantis statybos techninio reglamento STR 1.05.01:2017 „Statybą leidžiantys dokumentai. Statybos užbaigimas. Statybos sustabdymas. Savavališkos statybos padarinių šalinimas. Statybos pagal neteisėtai išduotą statybą leidžiantį dokumentą padarinių šalinimas" (suvestinė redakcija nuo 2023-05-01 iki 2023-10-31) patvirtinto Lietuvos Respublikos aplinkos ministro 2016 m. gruodžio 12 d. įsakymu Nr. P 1-878, 10 priedo 2.9 p. reikalavimais, turės būti atlikti ir pateikiami triukšmo, dirbtinio apšvietimo, žemo dažnio garsų, mikroklimato, geriamojo vandens ir kitų veiksmų matavimų, atliktų atestuotų ar akredituotų atitinkamiems tyrimams subjektų, dokumentai, atitinkantys visuomenės sveikatos saugą reglamentuojančių teisės aktų nustatytus reikalavimus.

9. Statybos įtaka aplinkai.

Statybos įtaka aplinkai, gyventojams, gretimoms teritorijoms.

Kadangi bus atliekami tik nedidelių apimčių paprastojo remonto statybos darbai, priėjimai ir privažiavimai nebus uždaryti. Kaimyninių sklypų įvadiniai inžineriniai tinklai nebus naudojami. Remonto darbų metu statinys neigiamos įtakos gretimoms teritorijoms bei gretimoms patalpoms, pastatams neturės.

Statybinių atliekų tvarkymas.

Statybinės atliekos turės būti tvarkomos LR atliekų tvarkymo įstatymo (VIII-787) 31 straipsniu nustatyta tvarka. Statybos proceso metu statybinės atliekos bus rūšiuojamos. Statybinės atliekos iki jų išvežimo ar panaudojimo kaupiamos ir saugomos remontuojamoje patalpoje.

Bendras išvežamų atliekų kiekis numatomas iki 500 kg.

10. Esminių statinio reikalavimų išpildymas projekte.

Statinio mechaninis patvarumas ir pastovumas.

Patalpos mechaninį atsparumą ir pastovumą sąlygojanti konstrukcijų saugos ribinė būklė ir tinkamumo ribinė būklė įvertintos ir išspręstos gamybinio pastato projektavimo metu.

Patalpų konstrukcijos suprojektuotos vadovaujantis normatyviniais statybos techniniais dokumentais. Projektiniai sprendiniai užtikrina statinio mechaninį patvarumą ir pastovumą statybos ir ilgalaikio naudojimo metu. Vykdam patalpų paskirties keitimą, nebus atliekami tik paprastojo remonto statybos darbai.

11. Higiena, sveikatos apsauga.

Vadovaujantis LR sveikatos apsaugos ministro 2013m. liepos įsakymu Nr. V-455 „dėl Lietuvos higienos norma HN 24:2017 „Geriamojo vandens saugos ir kokybės reikalavimai“ patvirtinimo patvirtintos Lietuvos higienos normos HN 24:2017 „Geriamojo vandens saugos ir kokybės reikalavimai“ 40.2 punkto reikalavimais: buitinio karšto vandens temperatūra neviršys nustatytų reikalavimų. Legioneliozių prevencijai pastato karšto vandens temperatūra vartotojų čiaupuose bus ne žemesnė kaip 50 °C (išmatavus temperatūrą po 1 min., kai bus atsuktas čiaupas ir paleistas vanduo), yra sudarytos techninės galimybės vandens tiekimo sistemoje vandens šildytuve karšto vandens temperatūrą padidinti, kad vartotojo čiaupuose ji būtų ne žemesnė kaip 65 °C.

Statybos užbaigimo etape bus atlikti karšto vandens temperatūros tyrimai ir kt., kurie atitiko HN 24:2017 „Geriamojo vandens saugos ir kokybės reikalavimai“.

Gyvenamųjų patalpų natūralus apšvietimas per esamus langus orientuotus į VPV (vakari- pietvakariai) kryptimi. Natūralus ir dirbtinis apšvietimas turės atitikti norminį gyvenamosios patalpos apšvietimą.

12. Gretimų patalpų apsauga nuo triukšmo, įrangos skleidžiamas triukšmas, oro tarša, kvapai.

Vadovaujamosi HN 33:2011 „Triukšmo ribiniai dydžiai gyvenamuosiuose ir visuomeninės paskirties pastatuose bei jų aplinkoje“. Triukšmas gyvenamosios paskirties pastate ir visuomeninės paskirties patalpose bei jų aplinkoje įvertinamas matavimo ir modeliavimo būdu, gautus rezultatus palyginus su šios higienos normos 1 lentelėje pateiktais reikalavimais. Vėdinimo įrengimų nėra ir nenumatyta montuoti, todėl prie gyvenamojo namo langų triukšmas neviršys 60 dB(A) dienos metu, 55 Db (A) vakaro metu ir 50 Db (A) nakties metu.

Artimiausioje gyvenamosios patalpos aplinkoje, patalpos ribojasi su kitomis gyvenamosiomis patalpomis perdanga, patalpoje keliamas triukšmo lygis neviršys teisės aktuose reglamentuojančių nustatytų dydžių.

Pagal STR 2.01.07:2003 „Pastatų vidaus ir išorės aplinkos apsauga nuo triukšmo“, patvirtinto Lietuvos Respublikos aplinkos ministro 2003 m. liepos 17d. Įsakymu Nr. 387 „Dėl statybos techninio reglamento 2.01.07:2003 „Pastatų vidaus ir išorės aplinkos apsauga nuo triukšmo“ patvirtinimu, patalpos turės atitikti C garso klasę keliamus reikalavimus.

Patalpoje įrengta individuali rekuperacinė oro vėdinimo sistema su rekuperatoriumi. Naudojamas ventiliacijos kanalas yra atskiras t. y. nesujungtas su kitų patalpų ventiliacijos kanalais.

13. Statinio naudojimo sauga.

Įgyvendinant šį esminį reikalavimą, atsižvelgta į:

1. Įėjimas į patalpas neslepiamas želdinių bei priestatų, įėjimas aiškiai matomas, erdvė už įėjimo durų į laiptinę visada apšviestas natūralia ar dirbtine šviesa. Dirbtinis apšvietimas yra įjungiamas automatiškai.
2. Priėjimai prie pastato dangų paviršiai šiurkštūs, nuolydžiai minimalūs. Inžinerinių tinklų šulinių dangčiai sklypo susisiekimui komunikacijose (privažiuojuose, takuose, šaligatviuose) yra vienoje plokštumoje su jų paviršiumi; dangčių angos (ar tarpai tarp grotelių) yra ne didesni kaip 0,02 m.
4. Įvadinė elektros apskaitos spinta, elektros rozetės, žaibosaugos įrenginiai yra įžeminami.
5. Įstiklintos įėjimo durys yra apsaugotos nuo galimo susidūrimo, įrengtos saugos priemonės ir įspėjamieji ženklai.
6. Nėra jokių išsikišusių konstrukcijų ar jų elementų, aštrių ar pjaunančių briaunų, kitokių žmones galinčių sužeisti ar sužaloti veiksnių.
7. Po patalpų paskirties pakeitimo, gyvenamosios (butų) paskirties patalpose, vadovaujantis statybos techninio reglamento STR 1.05.01:2017 „Statybą leidžiantys dokumentai. Statybos užbaigimas. Statybos sustabdymas. Savavališkos statybos padarinių šalinimas. Statybos pagal neteisėtai išduotą statybą leidžiantį dokumentą padarinių šalinimas“ patvirtinto Lietuvos Respublikos aplinkos ministro 2016 m. gruodžio 12 d. įsakymu Nr. P 1-878, 10 priedo 2.9 punktu, turi būti atlikti visuomenės sveikatą įtakančių veiksnių matavimai mikroklimato, apšvietimo, geriamojo vandens kokybės matavimai ir jų rezultatus pateikti.

14. Gaisro sauga.

Prie pastato yra numatytas tinkamas privažiavimas gaisrinei technikai iš T. Ševčenkos g. ir Vytenio g., privažiavimo danga – asfaltas.

Pastatas atsižvelgiant į jo gaisro apkrovos kategoriją ir jam statyti panaudotų konstrukcijų atsparumą ugniai, priskiriamas P.2.8 statinio funkcinėi grupei.

Patalpos Nr. 202 po paskirties pakeitimo bus priskiriama P.1.3 grupei (Gyvenamoji (trijų ir daugiau butų – daugiabučiai pastatai).

I elektros tiekimo patikimumo kategorijos vartotojai: evakuacinis apšvietimas, signalizacijos bei įspėjimo apie gaisrą sistema.

Elektros įrenginiai bus įrengiami vadovaujantis elektros įrenginių įrengimo taisyklėmis.

Patalpoje turės būti įrengti dūminiai detektoriai.

Už patalpų priešgaisrinę saugą atsako jų savininkai.

15. Parkavimo vietų skaičiavimas.

Pakeitus patalpos paskirtį į Gyvenamoji (butų) paskirtį. Vadovaujantis STR 2.06.04:2014 „Gatvės ir vietinės reikšmės keliai. Bendrieji reikalavimai“ (*Suvestinė redakcija nuo 2023-06-09*) (30 lentelė Automobilių stovėjimo vietų minimalus skaičius, lentelės – 1.3. punktas gyvenamosios paskirties (trijų ir daugiau butų – daugiabučiai) pastatai - 1 vieta vienam butui.

Gyvenamajai patalpai (butui) privaloma viena automobilių stovėjimo vieta.

Viena automobilių stovėjimo vietos numatoma bus išnuomota gatvėje prie gamybinio pastato Vytenio gatvėje.

16. Energijos taupymas ir šilumos išsaugojimas.

Patalpos bus įrengtos taip, kad naudojant būtų kuo mažesnės energijos sąnaudos patalpų šildymui ir vėdinimui. Atitvarinių konstrukcijų (sienų, denginio, langų, lauko durų) šilumos perdavimo koeficientai turės atitikti normatyvinių dokumentų reikalavimus.

Pastabos:

Gamybos paskirties pastato T. Ševčenkos g. 16A, Vilniuje, patalpos Nr. 202, negyvenamoji patalpa – Gamybinės patalpos kurių tikslinė naudojimo paskirtis - Gamybos keitimo į Gyvenamoji (butų) paskirtį projekto sprendiniai atitiks užsakovo (statytojo) projektavimo užduoties nurodymus, LR galiojančius įstatymus, statybos techninius reglamentus, higieninių normų, aplinkos apsaugos ir kt. normatyvinių dokumentų reikalavimus.

Projekto vadovas

Mindaugas Raišutis

Atestato Nr. A 1868

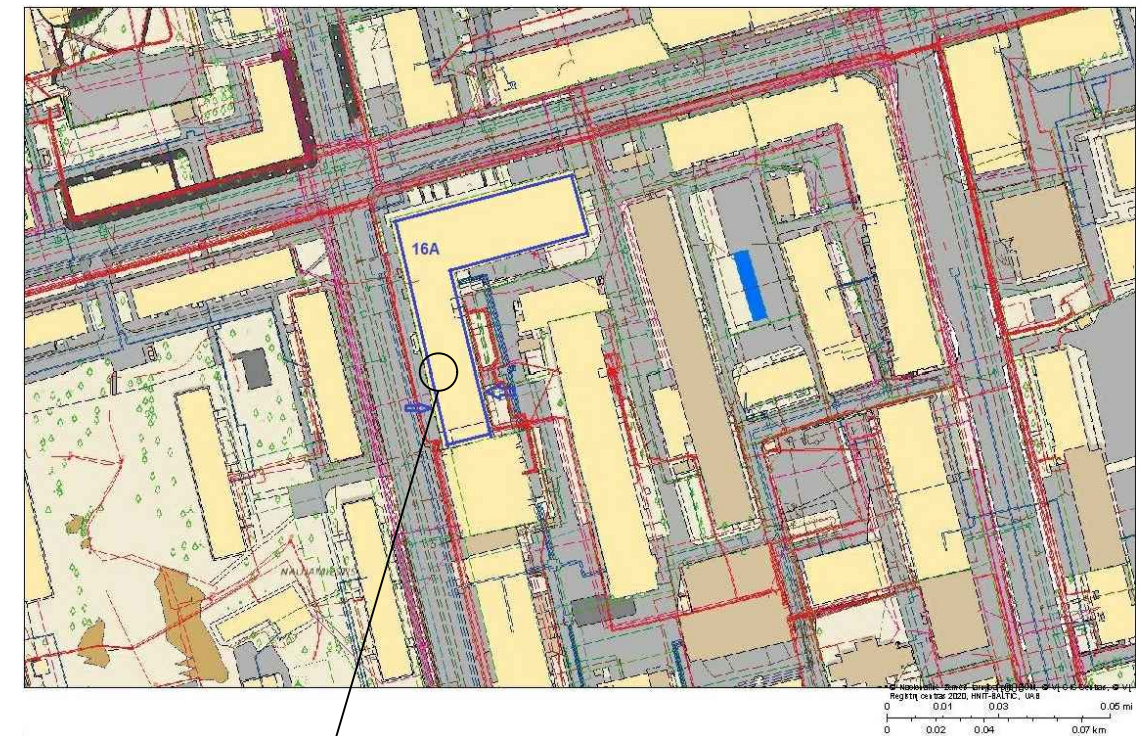
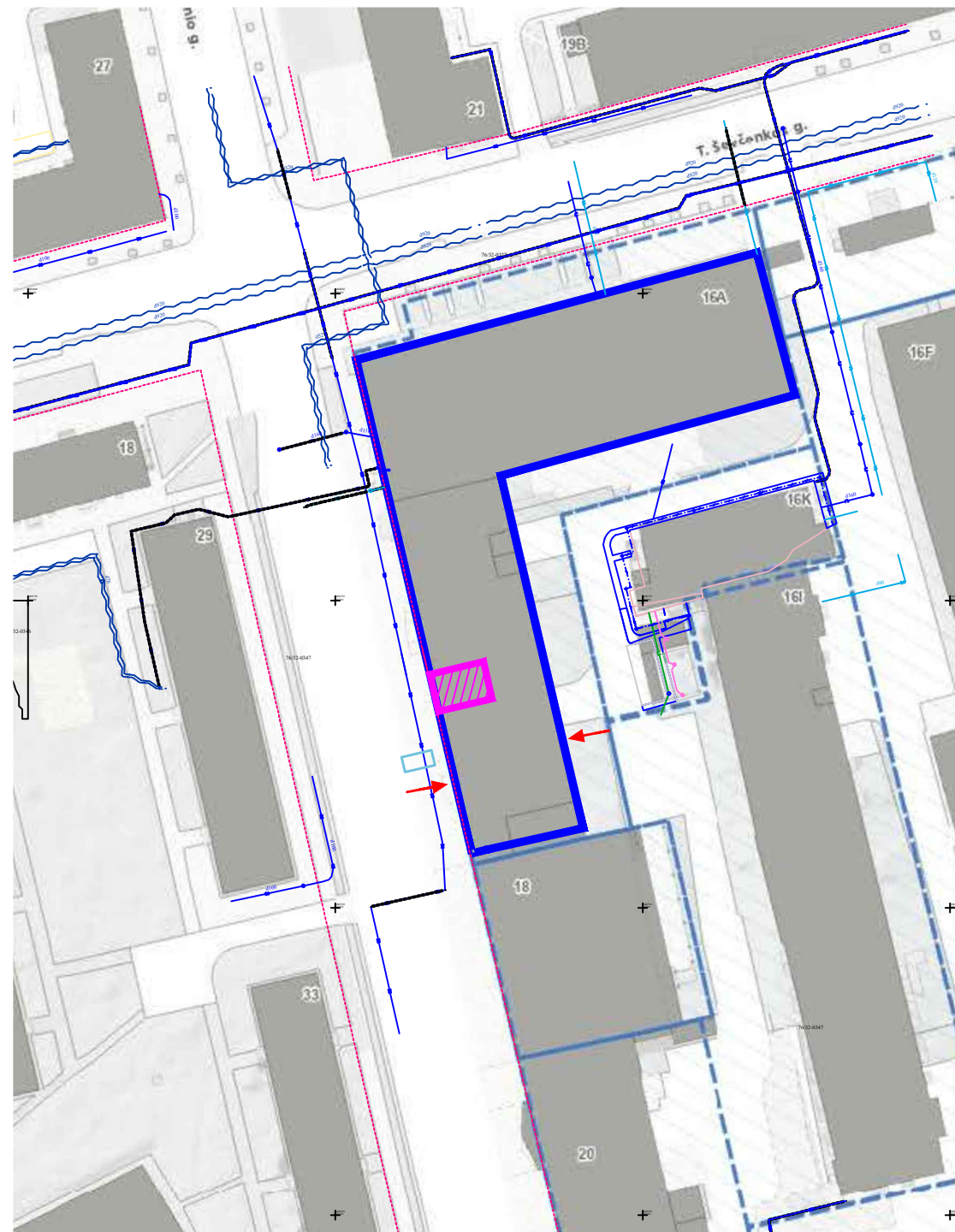

Objekto vieta

SUTARTINIAI ŽENKLAI:



NAGRINĖJAMAS NAMAS



PATALPA KURIOJE KEIČIAMA PASKIRTIS



ĮĖJIMAS Į PATALPĄ



PARKAVIMO VIETOS

0	2023-02	PATALPŲ PASKIRTIES KEITIMAS, PAPRASTASIS REMONTAS			
LAIDA	IŠLEIDIMO DATA	LAIDOS STATUSAS IR PAVADINIMAS			
KVAL. DOK.NR.	MB „PASKIRTIES KEITIMAS“ l.k. 305621099 Kernavės g. 4-26, Vilnius Tel. +370 621 37856 El.p. info@paskirtieskeitimas.lt	GAMYBOS PASKIRTIES PASTATO T. ŠEIVČENKOS G. 16A, VILNIUJE, GAMYBINĖS PATALPOS NR. 202 PASKIRTIES KEITIMO IŠ GAMYBOS Į GYVENAMĄJĄ, PRASTOJO REMONTO PROJEKTAS			
A 1868	PV	M. RAIŠUTIS		LAIDA	
MM 000242	ARCH	R. BRENNAN-CARIGNAN		0	
			SITUACIJOS SCHEMA M1:1000		
KALBOS TRUMP. LT	STATYTOJAS (UŽSAKOVAS): Ž.M.		STATYTOJAS (UŽSAKOVAS): 2023-02-PPK-BR-01	LAPAS 1	LAPŲ 1

SIŪLOMAS GYVENAMOSIOS PASKIRTIES PATALPOS PLANAS

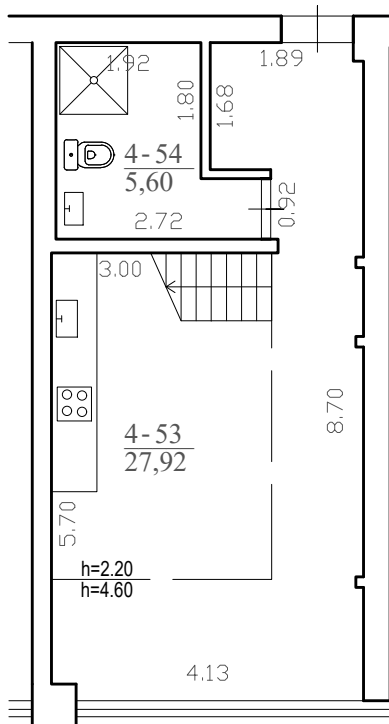

SUTARTINIS ŽYMĖJIMAS:

Esamos sienos

PATALPOS EKSPLIKACIJA		
NR.	PATALPA	BENDR.PL.m2
4-53	KAMBARYS - VIRTUVĖ	27,92 m ²
4-54	SANITARINIS MAZGAS	5,60 m ²
VISO:		33,52 m ²

PASTABOS:

1. Patalpų plotai gali nežymiai keistis;
2. Matmenis tikslinti vietoje;
3. Interjero sprendinius tikslinti su statytoju;

0	2023-02	PATALPŲ PASKIRTIES KEITIMAS, PAPRASTASIS REMONTAS			
LAIDA	IŠLEIDIMO DATA	LAIDOS STATUSAS IR PAVADINIMAS			
KVAL. DOK.NR.	MB „PASKIRTIES KEITIMAS“ Į.k. 305621099 Kernavės g. 4-26, Vilnius Tel. +370 621 37856 El.p. info@paskirtieskeitimas.lt		GAMYBOS PASKIRTIES PASTATO T. ŠEVČENKOS G. 16A, VILNIUJE, GAMYBINĖS PATALPOS NR. 202 PASKIRTIES KEITIMO IŠ GAMYBOS Į GYVENAMĄJĄ, PAPERASTOJO REMONTO PROJEKTAS		
A 1868	PV	M. RAIŠUTIS	SIŪLOMAS GYVENAMOSIOS PASKIRTIES PATALPOS PLANAS M1:100		
MM 000242	ARCH	R. BRENNAN-CARIGNAN			
KALBOS TRUMP. LT	STATYTOJAS (UŽSAKOVAS): Ž. M.		DOKUMENTO ŽYMUO: 2023-02-PPK-BR-01	LAPAS 1	LAPŲ 1
22					

SIŪLOMAS GYVENAMOSIOS PASKIRTIES PATALPOS PLANAS ANTRESOLĖ

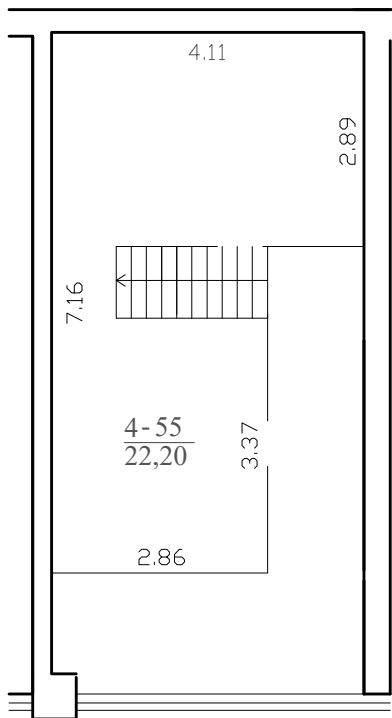

SUTARTINIS ŽYMĖJIMAS:

Esamos sienos

PATALPOS EKSPLIKACIJA		
NR.	PATALPA	BENDR.PL.m2
4-55	ANTRESOLĖ	22,20 m2
	VISO:	22,20 m2

0	2023-02	PATALPŲ PASKIRTIES KEITIMAS, PAPRASTASIS REMONTAS			
LAIDA	IŠLEIDIMO DATA	LAIDOS STATUSAS IR PAVADINIMAS			
KVAL. DOK.NR.	MB „PASKIRTIES KEITIMAS“ Į.k. 305621099 Kernavės g. 4-26, Vilnius Tel. +370 621 37856 El.p. info@paskirtieskeitimas.lt		GAMYBOS PASKIRTIES PASTATO T. ŠEVČENKOS G. 16A, VILNIUJE, GAMYBINĖS PATALPOS NR. 202 PASKIRTIES KEITIMO IŠ GAMYBOS Į GYVENAMĄJĄ, PAPRASTOJO REMONTO PROJEKTAS		
A 1868	PV	M. RAIŠUTIS	SIŪLOMAS GYVENAMOSIOS PASKIRTIES PATALPOS PLANAS, ANTRESOLĖ M1:100	LAIDA	
MM 000242	ARCH	R. BRENNAN-CARIGNAN		0	
KALBOS TRUMP. LT	STATYTOJAS (UŽSAKOVAS): Ž. M.		DOKUMENTO ŽYMUO: 2023-02-PPK-BR-02	LAPAS	LAPŲ
				1	1
23					



