

Projektą paregė:	MILDA MIKULIONYTĖ OGORODOVA INDIVIDUALIOS VEIKLOS PAŽYMA NR. 714774 TEL. 861670564
Objektas:	Vienbučio gyvenamo namo Kęstučio g. 30A , Vilnius rekonstravimo projektas
Statybos rūšis:	Rekonstravimas
Statinio kategorija:	Nesudėtingas statinys
Projekto stadija:	PP
Projekto dalis:	BD-AS
Projekto žymuo:	TP-09/3-KP
Statytojas(užsakovas)	Antano Augūno individuali veikla
PV(arch.):	A.Jurevičius At.Nr. A560
Arch:	Milda Mikulionytė-Ogorodova At. Nr. 0333
	Vilnius 2021



VILNIAUS MIESTO SAVIVALDYBĖS ADMINISTRACIJA

PRITARIU

Vyriausiasis miesto architektas

2021m. _____ d.

PROJEKTINIŲ PASIŪLYMŲ RENGIMO UŽDUOTIS

2021 m. balandžio 29 d.
Vilnius

1. Statinio projekto pavadinimas: Vienbučio gyvenamojo namo **Kęstučio g. 30a** rekonstravimo projektas.

(Projektiniai pasiūlymai)

2. Nustatomi žemės sklypo naudojimo reglamentai

2.1.	užstatymo tipas	Vadovautis galiojančiu detaliuoju planu „Žvėryno rajono detalusis planas“ (TPDR reg. Nr. T00054568)
2.2.	užstatymo tankis	
2.3.	užstatymo intensyvumas	
2.4.	aukštis (m) nuo statinių statybos zonos esamo žemės paviršiaus	
2.5.	maksimali absoliutinė altitudė (m)	
2.6.	aukštų skaičius (nuo–iki)	
2.7.	priklausomų želdynų plotas	
2.8.	automobilių stovėjimo vietų skaičius	Numatyti norminį automobilių ir dviračių stovėjimo vietų skaičių vadovaujantis STR 2.06.04:2014 „Gatvės ir vietinės reikšmės keliai. Bendrieji reikalavimai“ bei Vilniaus miesto savivaldybės tarybos patvirtintą 2017-12-20 sprendimą Nr. 1312 „Dėl Vilniaus miesto savivaldybės teritorijos suskirstymo į zonas pagal nustatytus automobilių stovėjimo vietų skaičiaus koeficientus schemas, kompensavimo už papildomai įrengtas automobilių stovėjimo vietas tvarkos aprašo ir sutarties formos tvirtinimo“. Skatinant judėjimą mieste alternatyviomis priemonėmis, rekomenduojama didinti dviračių stovėjimo vietų skaičių.
2.9.	esamų medžių įvertinimas, taksacija	Jei būtų kertami medžiai - reikalinga

3. Kiti reikalavimai

3.1.	architektūrinės išraiškos priemonės: medžiagiškumas, spalva, tūrio formos, proporcijos, mastelis	Pastato fasadų architektūrinė išraiška turi atitikti paveldosauginius reikalavimus ir kontekstą.
3.2.	reikalavimai sklypo sutvarkymui ir apželdinimui	Pateikti sklypo apželdinimo ir sutvarkymo planą.

3.3.	konteksto sąlygojami reikalavimai	Pastatą rekonstruoti galima nuosavybės teise valdomoje žemės sklypo dalyje. Užtikrinti trečiųjų asmenų interesus. Vadovaujantis STR 1.04.04:2017 „Statinio projektavimas, projekto ekspertizė“ 61 punktu, Projektiniai pasiūlymai turi būti suderinti su Statybos įstatymo 14 straipsnio 1 dalies 13 ir 15 punktuose nurodytais asmenimis.
	reikalavimai susisiekimo ir inžinerinių tinklų plėtrai	Pagal STR 2.06.04:2014 „Gatvės ir vietinės reikšmės keliai. Bendrieji reikalavimai“. Vadovautis Susisiekimo pėsčiomis projektų Vilniaus miesto savivaldybėje rengimo ir įgyvendinimo rekomendacijomis“.
3.4.	kiti teritorijų planavimo dokumentuose nustatyti reikalavimai (bendruosiuose, specialiuosiuose planuose)	Sklypui galioja: <ul style="list-style-type: none"> • Vilniaus miesto savivaldybės teritorijos Bendrasis planas (TPDR reg. Nr. T00056038); • Vilniaus senamiesčio (Nekilnojamosios kultūros vertybės unikalus kodas 16073, buvęs kodas UIP) nekilnojamo kultūros paveldo apsaugos specialusis planas (TPDR reg. Nr. T00053354); • „Žvėryno rajono detalusis planas“ (TPDR reg. Nr. T00054568)
3.5.	su projekto įgyvendinimu susijusi būtina viešosios infrastruktūros plėtra	nereikalinga
3.6.	projektinių pasiūlymų vaizdinės informacijos parengimas	Projektinių pasiūlymų sudėtis pagal STR1.04.04:2017 „Statinio projektavimas, projekto ekspertizė“ 13 priedo reikalavimus. Projektiniai pasiūlymai viešinami STR1.04.04:2017 „Statinio projektavimas, projekto ekspertizė“ VIII skyriuje nustatyta tvarka.

PASTABA: statytojas turi atitikti LR statybos įstatymo 3 straipsnio nuostatas.

Birutė Tautavičienė, tel. 211 2747, el. paštas birute.tautaviciene@vilnius.lt

Danutė Eidukonytė, tel. 211 2750, el. paštas danute.eidukonyte@vilnius.lt

Lietuvos Respublikos viešojo administravimo įstatymo 36 straipsnis: asmuo turi teisę apskųsti viešojo administravimo subjekto priimtą administracinės procedūros sprendimą savo pasirinkimu administracinių ginčų komisijai arba administraciniam teismui įstatymų nustatyta tvarka.

DETALŪS METADUOMENYS

Dokumento sudarytojas (-ai)	Vilniaus miesto savivaldybė 188710061, Konstitucijos pr. 3, LT-09601, Vilnius
Dokumento pavadinimas (antraštė)	DĖL PROJEKTINIO PASIŪLYMO RENGIMO UŽDUOTIES PATVIRTINIMO KĖSTUČIO G. 30 A
Dokumento registracijos data ir numeris	2021-04-29 Nr. A659-232/21(3.3.2.26E-VMA)
Dokumento gavimo data ir dokumento gavimo registracijos numeris	–
Dokumento specifikacijos identifikavimo žymuo	ADOC-V1.0
Parašo paskirtis	Pasirašymas
Parašą sukūrusio asmens vardas, pavardė ir pareigos	Benius Bučelis, Poskyrio vedėjas laikinai vykstantis vyriausiojo miesto architekto funkcijas, Vyriausiojo miesto architekto skyrius
Sertifikatas išduotas	BENIUS, BUČELIS LT
Parašo sukūrimo data ir laikas	2021-04-29 15:47:29 (GMT+03:00)
Parašo formatas	XAdES-T
Laiko žymoje nurodytas laikas	2021-04-29 15:47:48 (GMT+03:00)
Informacija apie sertifikavimo paslaugų teikėją	EID-SK 2016, AS Sertifitseerimiskeskus EE
Sertifikato galiojimo laikas	2019-08-24 13:56:25 – 2024-08-22 23:59:59
Informacija apie būdus, naudotus metaduomenų vientisumui užtikrinti	"Registravimas" paskirties metaduomenų vientisumas užtikrintas naudojant "RCSC IssuingCA, VI Registru centras - i.k. 124110246 LT" išduotą sertifikatą "Dokumentų valdymo sistema Avilys, Vilniaus miesto savivaldybės administracija, i.k.188710061 LT", sertifikatas galioja nuo 2018-12-27 14:17:37 iki 2021-12-26 14:17:37
Pagrindinio dokumento priedų skaičius	–
Pagrindinio dokumento priedamų dokumentų skaičius	–
Priedamo dokumento sudarytojas (-ai)	–
Priedamo dokumento pavadinimas (antraštė)	–
Priedamo dokumento registracijos data ir numeris	–
Programinės įrangos, kuria naudojantis sudarytas elektroninis dokumentas, pavadinimas	Dokumentų valdymo sistema „Avilys“, versija 3.5.34
Informacija apie elektroninio dokumento ir elektroninio (-ių) parašo (-ų) tikrinimą (tikrinimo data)	Atitinka specifikacijos keliamus reikalavimus. Visi dokumente esantys elektroniniai parašai galioja (2021-04-29 20:57:00)
Paieškos nuoroda	–
Papildomi metaduomenys	Nuorašą suformavo 2021-04-29 20:57:00 Dokumentų valdymo sistema „Avilys“



**VILNIAUS MIESTO SAVIVALDYBĖS ADMINISTRACIJOS
VYRIAUSIOJO MIESTO ARCHITEKTO SKYRIAUS
KULTŪROS PAVELDO APSAUGOS POSKYRIS**

Mildai Mikulionytei-Ogorodovai
m.mikulionyte@gmail.com

2021-04-
į 2021-03-31

Nr. A655- /21(2.3.3.14E-VMA)
Nr. A654-224/21

**DĖL VIENBUČIO GYVENAMOJO NAMO KĘSTUČIO G. 30A, VILNIUJE,
REKONSTRAVIMO PROJEKTINIŲ PASIŪLYMŲ**

Vyriausiojo miesto architekto skyriaus Kultūros paveldo apsaugos poskyris peržiūrėjo 2021-03-31 gautą prašymą Nr. A654-224/21.

Pritariame Vienbučio gyvenamojo namo Kęstučio g. 30A, Vilniuje, rekonstravimo projektiniams pasiūlymams (PV – R. Valeckas, arch. – M. Mikulionytė-Ogorodova). Projektiniams sprendiniams pritarta paveldosauginiu požiūriu, suderinimo reg. Nr. 21-79.

Informuojame, kad Kultūros paveldo departamento Vilniaus skyriui projektinę dokumentaciją derinimui teikia patys pareiškėjai.

Vedėjas

Darius Daunoras

Jolita Noreikienė, tel. (8 5) 211 2638, el. p. jolita.noreikiene@vilnius.lt



Biudžetinė įstaiga
Kodas 188710061
Duomenys kaupiami ir saugomi
Juridinių asmenų registre

Konstitucijos pr. 3
LT-09601 Vilnius
Tel. (8 5) 211 2616

El. p. savivaldybe@vilnius.lt
www.vilnius.lt



1990 KOVO 11

DETALŪS METADUOMENYS

Dokumento sudarytojas (-ai)	Vilniaus miesto savivaldybė 188710061, Konstitucijos pr. 3, LT-09601, Vilnius
Dokumento pavadinimas (antraštė)	DĖL VIENBUČIO GYVENAMOJO NAMO KĘSTUČIO G. 30A, VILNIUJE, REKONSTRAVIMO PROJEKTINIŲ PASIŪLYMŲ
Dokumento registracijos data ir numeris	2021-04-14 Nr. A655-287/21(2.3.3.14E-VMA)
Dokumento gavimo data ir dokumento gavimo registracijos numeris	–
Dokumento specifikacijos identifikavimo žymuo	ADOC-V1.0
Parašo paskirtis	Pasirašymas
Parašą sukūrusio asmens vardas, pavardė ir pareigos	Darius Daunoras, Kultūros paveldo apsaugos poskyrio vedėjas, Vyriausiojo miesto architekto skyrius
Sertifikatas išduotas	DARIUS,DAUNORAS LT
Parašo sukūrimo data ir laikas	2021-04-14 09:40:29 (GMT+03:00)
Parašo formatas	XAdES-T
Laiko žymoje nurodytas laikas	2021-04-14 09:40:48 (GMT+03:00)
Informacija apie sertifikavimo paslaugų teikėją	EID-SK 2016, AS Sertifitseerimiskeskus EE
Sertifikato galiojimo laikas	2020-01-28 11:46:55 – 2025-01-26 23:59:59
Informacija apie būdus, naudotus metaduomenų vientisumui užtikrinti	"Registravimas" paskirties metaduomenų vientisumas užtikrintas naudojant "RCSC IssuingCA, VI Registru centras - i.k. 124110246 LT" išduotą sertifikatą "Dokumentų valdymo sistema Avilys, Vilniaus miesto savivaldybės administracija, i.k.188710061 LT", sertifikatas galioja nuo 2018-12-27 14:17:37 iki 2021-12-26 14:17:37
Pagrindinio dokumento priedų skaičius	–
Pagrindinio dokumento priedamų dokumentų skaičius	–
Priedamo dokumento sudarytojas (-ai)	–
Priedamo dokumento pavadinimas (antraštė)	–
Priedamo dokumento registracijos data ir numeris	–
Programinės įrangos, kuria naudojantis sudarytas elektroninis dokumentas, pavadinimas	Dokumentų valdymo sistema „Avilys“, versija 3.5.34
Informacija apie elektroninio dokumento ir elektroninio (-ių) parašo (-ų) tikrinimą (tikrinimo data)	Atitinka specifikacijos keliamus reikalavimus. Visi dokumente esantys elektroniniai parašai galioja (2021-04-14 11:41:00)
Paieškos nuoroda	–
Papildomi metaduomenys	Nuorašą suformavo 2021-04-14 11:41:00 Dokumentų valdymo sistema „Avilys“

AIŠKINAMASIS RAŠTAS

1. Projekto rengimo pagrindas

Projektas rengiamas statytojo A. A. užsakymu.

Privalomųjų dokumentų sąrašas:

Nuosavybės teisę ar kitokią teisę į žemę ir esamus pastatus patvirtinantys dokumentai:

•

2. Projekto tikslas

Projektu siekiama atlikti Namų Kęstučio g, 30A, Vilnius rekonstravimą

3. Bendrieji duomenys

Projekto pavadinimas: Vienbučio gyvenamojo namo Kęstučio g. 30A, Vilnius rekonstravimo projektas.

Projekto statytojas: Aantano Augūno individuali veikla

Projektuotojas: Mildos Mikulionytės –Ogorodovos individualios veiklos pažymėjimas Nr.714774,.

Projektovadovas –Algirdas Jurevičius at. Nr. A560

Statybos vieta: Kęstučio g. 30A, Vilnius

Žemės sklypo plotas:854 m²

Žemės sklypo naudojimo paskirtis: Kita

Žemės sklypo naudojimo būdas: Gyvenamosios teritorijos

Statybos rūšis: rekonstravimas

Statinio paskirtis: Gyvenamoji (vieno buto pastatai.)

4. Dokumentai, kuriais remiantis rengtas projektas

Vykdamas tolimesnius objekto projektavimo, tyrimo, statybos ir kitus darbus, privaloma vadovautis:

Reglamento šifras	Pavadinimas
STR 1.01.05:2007	"Normatyviniai statybos techniniai dokumentai"
STR 1.01.08:2002 (aktuali redakcija)	„Statinio statybos rūšys“
STR 1.04.04:2017 (aktuali redakcija)	„Statinio projektavimas, projekto ekspertizė“
STR 1.01.03:2017	„Statinių klasifikavimas“
STR 1.05.01:2017	„Statybą leidžiantys dokumentai. Statybos užbaigimas. Statybos sustabdymas. Savavališkos statybos padarinių šalinimas. statybos pagal neteisėtai išduotą statybą leidžiantį dokumentą padarinių šalinimas“
STR 1.06.01:2016	„Statybos darbai. statinio statybos priežiūra“
1994 m. gruodžio 22 d. Nr. I-733 Vilnius	Lietuvos respublikos nekilnojamųjų kultūros vertybių apsaugos įstatymas
STR 1.01.01:2005	„Kultūros paveldo statinio tvarkomųjų statybos darbų reglamentai“
Lietuvos higienos norma hn 33:2011 2011 m. birželio 13 d. įsakymu nr. v-604	„Triukšmo ribiniai dydžiai gyvenamuosiuose ir visuomeninės paskirties pastatuose bei jų aplinkoje“
HN 42:2009	„Gyvenamųjų ir visuomeninių pastatų patalpų mikroklimatas“
NORMOS HN 24:2003	„Geriamojo vandens saugos ir kokybės reikalavimai“
HN 73:2001	„Pagrindinės radiacinės saugos normos“
HN 80:2011	„Elektromagnetinis laukas darbo vietose ir gyvenamojoje aplinkoje. parametrų normuojamos vertės ir matavimo reikalavimai 10 khz–300 ghz radijo dažnių juostoje“
HN 36:2009	„Draudžiamos ir ribojamos medžiagos“

Paminklotvarkinis pagrindimas atliktas vadovaujantis :

Nekilnojamojo paveldo apsaugos įstatymu (Žin., 1995, Nr. 3-37;2004,NR. 153-5571(su pakeitimais);

Pasaulinio paveldo objekto- Kultūros paminklo U1P-Vilniaus istorinio centro apsaugos zonos laikinuoju reglamentu (Patvirtintas 2005-04-19 Nr. Į-167);

Kultūros vertybių registro duomenimis(<http://kvr.kpd.lt/heritage/>);

Paveldo tvarkybos reglamento ptr 3,06,01:2007“Kultūros paveldo tvarkybos darbų projektų rengimo taisyklių“ (2014-05-13 Nr. ĮV-341)reikalavimais.

Vilniaus miesto paminklinių apsauginių reguliuojamo užstatymo zonoje nustatyta tvarka ribojami reljefo formavimo , rekonstrukcijų ir griovimo, nužstatytų gamtinių teritorijų formavimo darbai , kai siekiama išsaugoti:

1. Istoriskai susiklosčiusius abipusius vizualinius ryšius tarp atskirų miesto dalių , paminklinių teritorijų ir objektų.
2. Vertingas ir charakteringas miesto ar atskirų jo dalių panoramas ir apžvalgos taškus.
3. Vertingas reljefo formas.

Individualų reguliuojamos užstatymo zonos režimą reglamentuoja nustatyta tvarka parengti ir patvirtinti detalieji planai su privalomo teritorijų planavimo rengimo sąlygomis.

Saugomos šios urbanistinės kraštovaizdžio svybės:

Vertingos istorinių gatvių ir aikščių tinklas, užstatymo raudonosios linijos;

Vertingas istorinio užstatymo siluetas ir tankumas;

Vertingos istorinio užstatymo išklotinės.

Nagrinėjamas pastatas patenka į nekilnojamojo kultūros paveldo un. Kodas 32661 Kęstučiog. 30/ Latvių g. 24 teritoriją.

Nagrinėjamas pastatas kiemo gilumoje. Sklype yra vieno aukšto vienbutis medžio karkaso gyvenamasis namas, dviejų aukštų medinis gyvenamasis namas ir ūkiniai statiniai. Nagrinėjamas vieno aukšto korpusas. Pastatas medinis, vieno aukšto su neįrengta pastoge, ritmiškai išdėstytomis langų angomis. Į nagrinėjamas patalpas patenkame iš kiemo. Stogo danga asbocementiniai lakštai.

Patalpų rekonstravimas nepažeis šios teritorijos dalies vertingųjų savybių, nesumenkins objekto kultūrinės vertės , nepažeis susiklosčiusių vizualinių ryšių.

2. Eismo organizavimas

Transportas į sklypą patenka iš Kęstučio gatvės per esamus įvažiavimu

3. Pastato architektūriniai ir funkciniai sprendimai

Padidinama esama veranda(sulyginama su pastato siena) tuo nežymiai padidinamas pastato tūris. Galinėje sienoje įrengiamos naujos stiklinės durys tuo pagerinamas patalpų apšvietimas. Dalinai keičiamas funkcinis patalpų išplanavimas. Pastogė neįrengiama Stogas ir sienos iš vidaus apšiltimos, keičiama stogo danga – iš asbocementinių lakštų į skardą.

Numatomos šios patalpos

Pirmas aukštas

- 1-1 Veranda 5,79 m²;
- 1- 2 Kambarys-virtuvė 14,31 m²;

▪ 1-3	Veranda	3,64 m ²
▪ 1-4	Kambarys-virtuvė	13,00 m ² ;
▪ 1-5	Kambarys	13,72 m ² ;
▪ 1-6	Veranda	2,10m ² ;
▪ 1-7	Sanmazgas	4,74m ²
▪ 1-8	Tambūras	3,60m ² ;
▪ 1-9	Kambarys-virtuvė	18,41m ² ;
▪ 1-10	Kambarys	7,40m ² .

Patalpų **bendrasis plotas 86,71m².**

Virš g/k pakabinamų lubų, bus **įrengiamas rekuperatorius.**

Į pastatą suprojektuotas pagrindinis **įėjimas iš rytų pusės.**

Gyvenamojo namo energinio naudingumo klasė pasilieka ta pati **B.**

Projektuojamo pastato vidaus aplinkos garso klasė **C.**

4. Statinių konstrukcijų sprendiniai

Projektiniai sprendiniai:

- Pamatai – juostiniai (apdaila – cokolinistinkas)- esami;
- Sienos – medis, --- esamas
- Perdanga – medinė - esama
- Langai – mediniai;
- Durys - medinės.

5. Išorės apdaila

Projektiniai sprendiniai

Pamatai esmi –juostiniai . Cokolio apdaila – cokolinis tinkas. -esami

Langų rėmai, palangės ir apskardinimi.- esami

Langai–5-ių kamerų, PVC rėmu, 3-jų grūdintų stiklų paketo su selektyvine plėvele.-esami

6. Vidaus apdaila

Projektiniai sprendiniai

Grindų apdailai naudojamos akmens masės plytelės ir lamintas

Lubos dengiamos g/k plokštėmis, glaistomos dažomos.

7. Gaisrinė sauga

Statinys -vadovaujantis: „Gaisrinės saugos pagrindiniai reikalavimai“(Žin.,2010, Nr.146-7510), „Gyvenamųjų pastatų gaisrinės saugos taisyklės“(Žin.,2011, Nr. 23-1138), STR 1.05.06:2010 „STATINIO PROJEKTAVIMAS“, „Šildymo sistemų naudojančių kietąjį kurą, gaisrinės saugos taisyklės“(Žin. ,2010, Nr. 115-5798) ir kitais normatyviniais dokumentais.

Gyvenamojo namo aukščiausio aukšto grindų altitudė + 0,20 m nuo žemės paviršiaus,

Statinių gaisrinio pavojingumo klasė: **C2** (pagal "Gaisrinės saugos pagrindiniai reikalavimai", 10 priedo 2 lentelę).

Projektuojamiems pastatams neskaičiuojama gaisro apkrova, priimant 1 gaisro apkrovos kategoriją.

Projektuojamo pastato atsparumas ugniai: **II.**

Tokiu atveju, reikalavimai laikančiosioms konstrukcijoms (REI):

Statinių, statinių gaisrinių skyrių atsparumo ugniai laipsniai

(iš "Gaisrinės saugos pagrindiniai reikalavimai", 2 lentelės):

Statinių, statinių gaisrinių skyrių atsparumo ugniai laipsniai
 "Gaisrinės saugos pagrindiniai reikalavimai", 2 lentelė

		Statinio, statinio gaisrinio skyriaus konstrukcijų elementų (turinčių ugnies atskyrimo ir (ar) apsaugos funkcijas) atsparumas ugniai ne mažesnis kaip (min.)							
		gaisrinių skyrių atskyrimo sienos ir perdangos	laikantišios konstrukcijos	nelaikantišios	lauko siena	aukštų, pastogės patalpų, rūšių perdangos		laiptinės	
								vidinės sienos	laiptatakliai ir aikštelė
I	1	REI 180 ⁽¹⁾	R 120 ⁽¹⁾	EI 30	EI 30 (o↔i) ⁽³⁾	REI 90 ⁽¹⁾	RE 30 ⁽⁴⁾	REI 120	R 60 ⁽⁵⁾
	2	REI 120 ⁽¹⁾	R 90 ⁽¹⁾	EI 15	EI 15 (o↔i) ⁽³⁾	REI 60 ⁽¹⁾	RE 20 ⁽⁴⁾	REI 90	R 60 ⁽⁵⁾
	3	REI 90 ⁽¹⁾	R 60 ⁽²⁾	EI 15	EI 15 (o↔i) ⁽³⁾	REI 45 ⁽¹⁾	RE 20 ⁽⁴⁾	REI 60	R 45 ⁽⁵⁾
II	RN	REI 60 ⁽¹⁾	R 45 ⁽²⁾	EI 15	EI 15 (o↔i) ⁽³⁾	REI 20 ⁽²⁾	RE 20 ⁽⁴⁾	REI 30	R 15 ⁽⁵⁾
III	RN	REI 30 ⁽¹⁾	RN						

⁽¹⁾ - konstrukcijoms įrengti naudojami ne žemesnės kaip A2-s3, d2 degumo klasės statybos produktai.

⁽²⁾ - konstrukcijoms įrengti naudojami ne žemesnės kaip B-s3, d2 degumo klasės statybos produktai.

⁽⁴⁾ - stogą laikantišioms konstrukcijoms (gegnėms, grebėstams ir pan.) įrengti naudojami ne žemesnės kaip B-s3, d2 degumo klasės statybos produktai.

RN –reikalavimai netaikomi.

a) statinio aukščiausio aukšto grindų altitudė neviršija 6 m;

b) lauko sienos ir perdangos, atitinkančios 2 lentelėje nustatytus reikalavimus, įrengiamos pagal 1 paveiksle pateiktus reikalavimus (lauko sienos ir perdangos A ir (ar) B matmenys gali būti nustatomi pagal LST EN 1991-1-2 serijos standartą, kai skaičiavimams taikoma 160 °C maksimali leistina liepsnos temperatūra prie aukštesnio aukšto lango);

c) visame statinyje įrengiama stacionarioji priešgaisrinė sistema autonomiškai informuojanti PGT.

II atsparumo ugniai laipsnio pastatų lauko sienų apdailai ir apšiltinti iš lauko, įskaitant dvigubus (vėdinamus) fasadus, draudžiama naudoti žemesnės kaip D-s2, d1 degumo klasės statybos produktus. Turi būti naudojami ne žemesnės kaip B-s2, d0 degumo klasės statybos produktai.

Pastatuose naudojamos visos medinės dalys: medinės gegnės, grebėstai, karkaso mediniai elementai padengiami antipireniais arba priešgaisriniais dažais, kad pasiektų ne mažesnę kaip B-s3, d2 degumo klasę. Karnizo pakalimo medinės lentelės, vėjalentes apdoroti ugniai atsparumą didinančiais lakais, sertifikuotais LR, kad būtų pasiekta ne mažesnė kaip C-s2, d1 degumo klasė.

Degias arba sunkiai degias pastato konstrukcijas, kurios liečiasi dūmtraukiais (kaminais) arba su vėdinimo kanalais šalia dūmtraukių (kaminų), reikia apsaugoti nedegių medžiagų perskyromis.

Statybos produktų, naudojamų vidinėms sienoms, luboms ir grindims įrengti, degumo klasės 5 lentelė

Patalpos	Konstrukcijos	Statinio, statinio gaisrinio skyriaus atsparumo ugniai laipsnis		
		I	II	III
		statybos produktų degumo klasės		
Evakuavimo(si) keliai (koridoriai, laiptinės, kitos patalpos ir pan.) vertinami už evakuacinio išėjimo iš patalpos, kai jais evakuojasi iki 15 žmonių	sienos ir lubos	C-s1, d0	RN	RN
	grindys	D _{FL} -s1	RN	RN
Patalpos, kuriose gali būti iki 15 žmonių	sienos ir lubos	C-s1, d0	D-s2, d2 ⁽¹⁾	RN
	grindys	D _{FL} -s1	RN	RN
Gyvenamosios patalpos	sienos ir lubos	B-s1, d0 ⁽²⁾	RN	RN
	grindys	RN	RN	RN
Techninės nišos, šachtos, taip pat erdvės virš kambarių lubų ar po dvigubomis	sienos ir lubos	B-s1, d0	D-s2, d2	RN
	grindys	A2 _{FL} -s1	D _{FL} -s1	RN

Patalpos	Konstrukcijos	Statinio, statinio gaisrinio skyriaus atsparumo ugniai laipsnis		
		I	II	III
		statybos produktų degumo klasės		
grindimis ir pan.				

grindimis ir pan.

⁽¹⁾ Sienų paviršiai iki 15 proc. kiekvieno paviršiaus plokštumos ploto atskirai gali būti dengiami statybos produktais, kuriems degumo reikalavimai nekeliami.

⁽²⁾ Sienų paviršiai iki 30 proc. kiekvieno paviršiaus plokštumos ploto atskirai gali būti dengiami D–s2, d2 degumo klasės statybos produktais.

⁽³⁾ Sienų paviršiai iki 30 proc. kiekvieno paviršiaus plokštumos ploto atskirai gali būti dengiami B–s1, d0 degumo klasės statybos produktais.

RN – reikalavimai nekeliami.

Vidaus apdailai naudojamų medžiagų ir statybos produktų degumo klasės.

Patalpų paskirtis	Konstrukcijos	Statybos produktų degumo klasės
Gyvenamosios patalpos	Sienos ir lubos	RN
	Grindys	RN

Evakuacija ir pastato konstrukcijų aprašymas.

Iš gyvenamojo namo pirmo aukšto suprojektuotas išėjimas per parodines duris, per tamburą. Išėjimas iš katilinės per tamburą. Katilinėje suprojektuotas langas didesnis nei 1,5 m².

Didžiausias evakuacijos kelio ilgis neviršija 20m.

Gyvenamasis namas suprojektuotas taip, kad kilus gaisrui:

- statinių laikančiosios konstrukcijos išlaikytu apkrovas nustatytą laiką;
- būtų ribojamas ugnies bei dūmų plitimas;
- žmonės galėtų saugiai išeiti iš statinio;
- suveiktų įrengta gaisrinė signalizacija;
- ugniagesiai gelbėtojai galėtų saugiai ir nevaržomai dirbti.

Kietojo kuro šildymo įrenginiai.

Kietojo kuro šildymo įrenginiams turi būti naudojami statybos produktai ne žemesnės kaip A2–s1, d0 degumo klasės.

Jungiamieji dūmtakio vamzdžiai turi sudaryti vertikalia kryptimi ne didesnį kaip 90° kampą (žr. 3 pav.). Jungiamieji dūmtakio vamzdžiai turi atitikti 25 punkto reikalavimus arba jų sienelės turi būti:

- pilnavidurių molio plytų – ne plonesnės kaip 120 mm;
- karščiui atsparaus betono – ne plonesnės kaip 60 mm;
- keraminės arba ketaus – ne plonesnės kaip 4 mm;
- daugiasluoksnio lanksčiojo metalo [8.10] – pagamintos iš ne žemesnio kaip L50 medžiagos tipo, ne plonesnės kaip 0,1 mm storio.

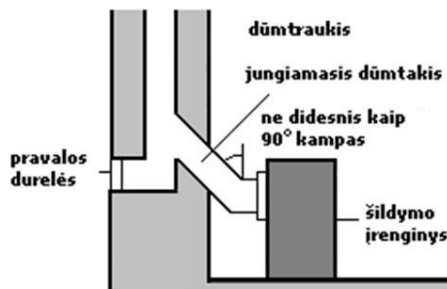

3 paveikslas. Dūmtraukio prijungimo prie šildymo įrenginio principas.

Jungiamojo dūmtakio skerspjūvis turi būti ne mažesnis kaip šildymo įrenginio, prie kurio jungiamas, angos skerspjūvis. Nuo neizoliuoto keraminio, ketaus, betoninio ir metalinio jungiamojo dūmtakio sienelių turi būti išlaikomi ne mažesni kaip 500 mm atstumai iki statinio konstrukcijų, kurių degumo klasė mažesnė kaip A2–s1, d0, ir kitų degių medžiagų. Nuo keraminio, ketaus, betoninio ir metalinio jungiamojo dūmtakio išorinių paviršių, izoliuotų ne mažesnio kaip 50 mm storio, ne žemesnės kaip A1 degumo klasės statybos produktais, turinčiais maksimalią eksploataavimo temperatūrą, ne žemesnę kaip 600 °C [8.13], turi būti išlaikomi ne mažesni kaip 250 mm atstumai iki statinio konstrukcijų, kurių degumo klasė mažesnė kaip A2–s1, d0, ir kitų degių medžiagų.

Mūrinių dūmtraukių viršų reikia apsaugoti nuo kritulių. Ant dūmtraukių leidžiama įtaisyti lengvai nuimamus, apsaugančius nuo kritulių stogelius. Atstumas nuo dūmtraukio viršaus iki stogelio turi būti ne mažesnis kaip dūmų kanalo skersmuo arba ilgiausioji jo kraštinė. Šiuo atveju stogo danga privalo būti B_{roof} (t1) degumo klasės.

Jei statinio stogo danga yra F_{roof} (t1) degumo klasės, dūmtraukiai privalo turėti kibirkščių gaudiklius. Tam naudojami iš ne žemesnės kaip A2–s1, d0 degumo klasės statybos produktų pagaminti tinkeliai, kurių akutės ne didesnės kaip 15 × 15 mm.

Atstumas nuo dūmtraukio sienelės išorinio paviršiaus iki statinio konstrukcijų, kurių degumo klasė žemesnė kaip A2–s1, d0, ir kitų degių medžiagų (išskyrus ne žemesnės kaip D_{FL} degumo klasės grindų dangas [8.3]), turi būti ne mažesnis kaip (žr. 4 pav.) 150 mm – iki žemesnės kaip A2–s1, d0 degumo klasės statinio konstrukcijų, per visą konstrukcijos storį apsaugotų A2–s1, d0 degumo klasės karščiui atspariais statybos produktais, kurių šilumos laidumas ne didesnis kaip 0,065 W/m·K.

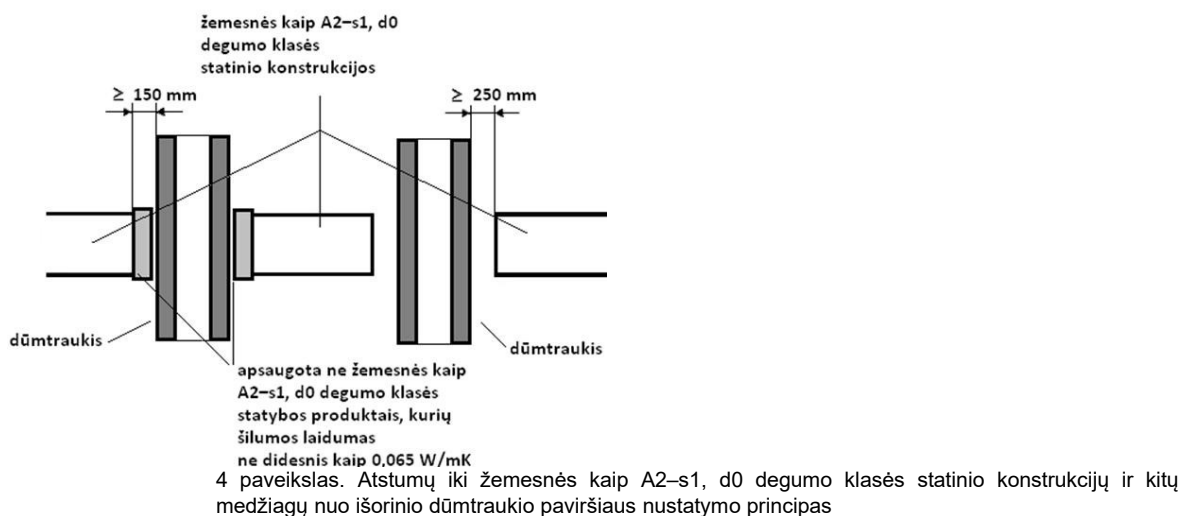

Atstumas tarp šildymo įrenginio (išskyrus metalinio) ir statinio konstrukcijų, kurių degumo klasė žemesnė kaip A2–s1, d0, ir kitų degių medžiagų, turi būti ne mažesnis, nei nurodyta gamintojo reikalavimuose, arba:

250 mm – nuo šildymo įrenginio, kuris skirtas ne nuolatiniam patalpos šildymui;

500 mm – nuo kitokio šildymo įrenginio;

500 mm ir 1000 mm – nuo šildymo įrenginio ir neapsaugotų žemesnės kaip A2–s1, d0 degumo klasės lubų.

Nurodytus atstumus galima sumažinti 50 proc., kai statinio konstrukcijos, kurių degumo klasė žemesnė kaip A2–s1, d0, ir kitos degios medžiagos apsaugomos ne žemesnės kaip A2–s1, d0 degumo klasės karščiui atspariais statybos produktais, kurių šilumos laidumas ne didesnis kaip 0,065 W/m·K, o storis ne mažesnis kaip 12 mm. Minėta apsauga turi būti papildomai 150 mm didesnė už šildymo įrenginio išorinius matmenis (žr. 5 pav.).

Atstumas nuo metalinio šildymo įrenginio turi būti ne mažesnis, nei nurodyta gamintojo reikalavimuose, arba, kaip pateikta 2 lentelėje.

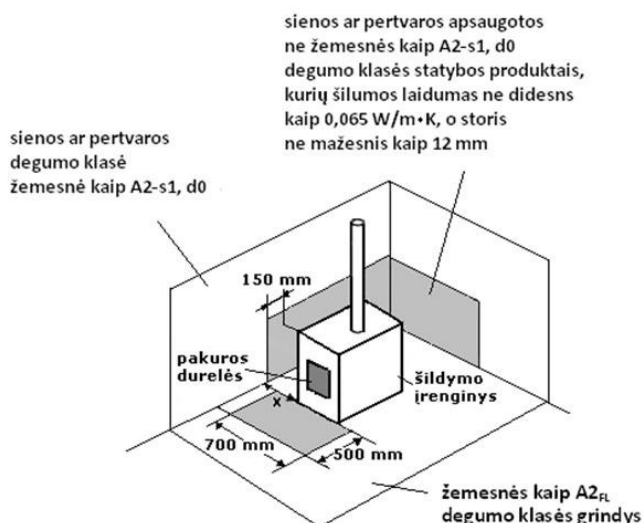

5 paveikslas. Sienos, pertvaros ar grindų prie šildymo įrenginio, kurio šildomojo paviršiaus temperatūra aukštesnė nei 80 °C, apsaugos principas

Atstumai tarp metalinio šildymo įrenginio ir statinio konstrukcijų, kurių degumo klasė žemesnė kaip A2-s1, d0, ir kitų degių medžiagų

2 lentelė

Paviršiaus temperatūros klasė		Saugus atstumas (mm)		
metalinis šildymo įrenginys	paviršiaus temperatūra (°C)	horizontaliai	iki lubų	iki grindų
Šiltas paviršius	maks. 80	50	150	-
Karštas paviršius	aukštesnė kaip 80–140	150 ⁽¹⁾	250	100
Degimo paviršius	aukštesnė kaip 140–350	500 ⁽¹⁾	1000 ⁽¹⁾	250 ⁽¹⁾
Labai įkaitęs paviršius	aukštesnė kaip 350–600	1000 ⁽¹⁾	1200 ⁽¹⁾	1000 ⁽¹⁾

RN - reikalavimai netaikomi.

Gyv. name turi būti sumontuoti autonominiai dūmų detektoriai. Dūmų detektoriai pastate turi būti išdėstomi pagal anksčiau pateiktą lentelę, tačiau neviršijant dydžių, nurodytų detektorių pasuose ir techninėse sąlygose. Ne didesnio kaip 3 m pločio patalpose atstumą tarp detektorių leidžiama padidinti iki 15 m.

Dūmų detektorius numatoma montuoti palubėje.

Gyv. name turi būti sumontuoti autonominiai dūmų detektoriai.
Patalpos, kuriose turi būti įrengti autonominiai dūmų detektoriai

(iš „Autonominių dūmų detektorių įrengimo instrukcija“, 2.1 lentelės)

Patalpos pavadinimas	Autonominių dūmų detektorių įrengimas		Pastabos
	būtinai	rekomenduotinas	
2. Individualūs gyvenamieji namai:			
- miegamieji kambariai, gyvenamosios palėpės, mansardos	+		
- prieškambariai, koridoriai prie miegamųjų kambarių	+		
- patalpos prie saunu	+		
- kiti koridoriai, pagalbinės patalpos, garažai		+	

Dūmų detektorių išdėstymo reikalavimai

(iš „Gaisro aptikimo ir signalizavimo sistemos. Projektavimo ir įrengimo taisyklės“, 1 lentelės)

Detektoriaus įrengimo aukštis h , m	Vieno detektoriaus saugomas plotas, m^2	Didžiausias atstumas, m	
		tarp detektorių	nuo detektoriaus iki sienos
$h \leq 3,5$	$\leq 80,0$	9,0	4,5
$3,5 < h \leq 6,0$	$\leq 70,0$	8,5	4,0

Dūmų detektoriai pastate turi būti išdėstomi pagal anksčiau pateiktą lentelę, tačiau neviršijant dydžių, nurodytų detektorių pasuose ir techninėse sąlygose.

Ne didesnio kaip 3 m pločio patalpose atstumą tarp detektorių leidžiama padidinti iki 15 m.

Dūmų detektorius numatoma montuoti palubėje.

Visa mediena, naudojama pastato konstrukcijoms, turi būti impregnuojama ugniai atspariu antiseptiku iki B-s3, d2 degumo klasės. Apsauginių padengimų tipai turi būti numatyti ir apspręsti pagal vietas, kur atsidurs mediena, apsauginius reikalavimus medienai. Mišiniai, kurie gaminami vietoje, turi būti ruošiami griežtai laikantis instrukcijų. Medienos paviršius apdorojant negali būti purvinas, drėgnas, apšalęs, su sniegu ar sulytas. Jei mediena patiekama į statybos aikštelę apdorota antiseptikais ir antipireniais, ji privalo turėti sertifikatą, patvirtinantį šį apdorojimą. Konstrukcijų elementai, guldomi ant mūro ar betono, turi būti antiseptikuoti ir apsukti hidroizoliacine medžiaga.

Užlipimui ant šio pastato stogo - turi būti įrengtos stacionarios 0,7 m pločio kopėčios. Kopėčios tvirtinamos prie išorinės namo sienos - ašis plane "3".

Pastatų planiniai sprendimai užtikrina saugią žmonių evakuaciją: neviršijamas 30 m atstumas, evakuavimosi kelių plotis bei laikas atitinka keliamus reikalavimus.

Aprūpinimas gesintuvais (pagal "Bendrosios gaisrinės taisyklės", 5 priedo 2 lentelę)

Vienbutis gyvenamasis namas (1) - pastate privalomi du 4 kg nešiojamieji milteliniai gesintuvai. Nešiojamieji gesintuvai turi atitikti LS EN 3 standartų serijos reikalavimus. Dūmai gaisro metu gali būti šalinami tik rankiniu būdu - atidarius langus.

Žaibosauga remiantis STR 2.01.06:2009 punktu 2 vienbutyje gyv. name (7.1) neprivaloma.

Statybos produktų atitiktį techninėse specifikacijose nustatytiems reikalavimams tiekėjas patvirtina raštu.

8. Higiena, sveikata, aplinkos apsauga

Statinys pritaikomas taip, kad nekeltų grėsmės statinyje ar prie jo esantiems žmonėms bei atitiktų vidaus aplinkai (šilumos, apšvietos, oro kokybės, oro drėgnumo, triukšmo), vandens tiekimui, nuotekų šalinimui, kietųjų atliekų šalinimui, išorės aplinkai keliamus reikalavimus.

Pastato patalpos apšildomos. Šildymas numatomas centralizuotas iš miesto tinklų.
 Patalpos ventiliuojamos ir apšviečiamos natūraliai, per langus ir priverstinai.
 Patalpos aprūpinamos geriamu vandeniu iš esamo šachtinio šulinio.
 Katilinės patalpose sumontuojamas rekuperatorius.
 Pastate oro taršos šaltinių nebus.

Statinyje suprojektuotas taip, kad nekeltų grėsmės statinyje ar prie jo būnantiems žmonėms dėl šių priežasčių:

- kenksmingų dujų išsiskyrimo;
- pavojingų dalelių ar dujų buvimo ore;
- vandens ar dirvožemio taršos ir gyvųjų organizmų naudojimo;
- netinkamo nuotekų, dūmų, kietųjų ar skystųjų atliekų pašalinimo;
- drėgmės statinio dalyse ir jo vidaus paviršiuose.

Statinyje sudaromos normalios gyvenimo sąlygos-užtikrinančios optimalų temperatūros ir drėgmės režimą, kokybiškas geriamo vandens tiekimas, nuotekų šalinimas, patalpų šildymas, vėdinimas, natūralus ir dirbtinis apšvietimas. Pastato patalpų drėgmės ir temperatūros režimai atitinka statybos normų reikalavimus. Pastatą numatoma apšildyti šilumos siurbliu. San.mazguose –elektrinis grindų šildymas; skaičiuojamoji patalpų temperatūra šildymo sezono metu +20°C, ventiliacija – rekuperacinė.

APŠVIETIMAS

Natūralus apšvietimas tenkina higienos normas. Gyvenamajame name užtikrinamos natūralaus apšvietimo sąlygos vadovaujantis STR 2.02.09:2005 “Vienbučiai gyvenamieji pastatai” 18 punktu.

Patalpos, kuriose turi būti natūrali apšvieta	Natūralios apšvietos koeficientas (patalpos atitvarų perforuoto ploto ir patalpos grindų ploto santykis)
<input type="checkbox"/> . Gyvenamieji kambariai	<input type="checkbox"/> : ▼
<input checked="" type="checkbox"/> . Virtuvė	1:8
<input checked="" type="checkbox"/> . Gyvenamieji kambariai, virtuvė, apšviečiami per langus, įrengtus nuožulnioje stogo plokštumoje	1:10

Natūralus apšvietimas išreiškiamas apšvietos koeficientu, kuris lygus perforuoto atitvarų ploto (langų, lublanguių, stoglangių, išorės durų) įstiklinto paviršiaus ir patalpos ploto santykiui.

Patalpų insoliacijos ir natūralaus apšvietimo sprendiniai projektuojami atskiru projektu vadovaujantis HN 98:2000 "Natūralus ir dirbtinis darbo vietų apšvietimas. Apšvietos ribinės vertės ir bendrieji matavimo reikalavimai".

PATALPŲ MIKROKLIMATAS

Vadovaujantis HN 42:2009 “Gyvenamųjų ir visuomeninių pastatų mikroklimatas” 7 ir 8 punktais, dvibučio gyvenamojo namo mikroklimato parametrais gyvenamose patalpose atitinka pakankamos šiluminės aplinkos normuojamas vertes.

Gyvenamųjų patalpų ribinės vertės

Eil. Nr.	Mikroklimato parametrai	Ribinės vertės	
		Šaltuoju metų laikotarpiu	Šiltuoju metų laikotarpiu
1.	Oro temperatūra, °C	18-22	18-28
2.	Temperatūrų skirtumas 0,1 m ir 1,1 m aukštyje nuo grindų ne daugiau kaip °C	3	3
3.	Santykinė oro drėgmė, %	35-60	35-65
4.	Oro judėjimo greitis,m/s	0,05-0,15	0,05-0,15

Bendrojo naudojimo patalpų temperatūrų ribinės vertės šaltuoju metų laikotarpiu.

Eil. Nr.	Patalpos	Temperatūrų ribinės vertės,° C
----------	----------	--------------------------------

1.	Koridoriai ir sandėliukai	18-21
2.	Drabužinės	18-20
3.	Vonios ir tualetai	20-23

Oro temperatūra, santykinė oro drėgmė ir oro judėjimo greitis matuojami teisės aktų nustatyta tvarka metrologiškai patikrintais termometrais, psichrometrais, anemometrais, katatermometrais ir kitais matavimo prietaisais.

Oro temperatūra, oro judėjimo greitis ir santykinė oro drėgmė matuojami 0,1 m, 1,1 m aukštyje nuo grindų patalpos viduryje 0,5 m atstumu nuo sienų ir langų. Oro temperatūra, oro judėjimo greitis ir santykinė oro drėgmė visuose matavimo taškuose turi atitikti šios higienos normos lentelėse pateiktus dydžius.

Patalpos oro temperatūros matavimo paklaida ne daugiau kaip $\pm 0,2$ °C.

Santykinės oro drėgmės matavimo paklaida ne daugiau kaip $\pm 0,5$ %.

Oro judėjimo greičio matavimo paklaida ne daugiau kaip $\pm 0,1$ m/s.

Patalpų insoliacijos ir natūralaus apšvietimo sprendiniai projektuojami atskiru projektu vadovaujantis HN 98:2000 "Natūralus ir dirbtinis darbo vietų apšvietimas. Apšvietos ribinės vertės ir bendrieji matavimo reikalavimai".

Patalpų mikroklimato (drėgnumo, temperatūros) sprendiniai projektuojami vadovaujantis HN 69:2003 "Šiluminis komfortas ir pakankama šiluminė aplinka darbo patalpose. Parametrų norminės vertės ir matavimo reikalavimai".

APSAUGA NUO TRIUKŠMO

Statinio viduje triukšmo ir vibracijos šaltinių nebus. Garso izoliacijai naudojamų medžiagų, atitvarų rodikliai turi atitikti STR 2.01.07:2003 reikalavimus. Grindų konstrukcijoje rekomenduojama naudoti garsą sugeriančią izoliaciją. Statinys atitinka „C“ garso klasę.

Vadovaujantis HN 33:2007 "Akustinis triukšmas. Triukšmo ribiniai dydžiai gyvenamuosiuose ir visuomeninės paskirties pastatuose bei aplinkoje" statiniai suprojektuoti taip, kad juose ir šalia joesančių žmonių girdimo triukšmo lygis nekeltų grėsmės jų sveikatai ir atitiktų darbui, poilsiui bei miegui būtinas komfortines aplinkos sąlygas.

Pastato atitvarinės konstrukcijos užtikrina norminę garso izoliaciją ir apsaugo nuo išorės triukšmo.

Pastato viduje triukšmo ir vibracijos šaltinių nebus.

Leidžiami triukšmo ribiniai dydžiai gyvenamajame name ir jo aplinkoje.

Objekto pavadinimas	Garso lygis ekvivalentinis garso lygis, dBA	Maksimalus garso lygis dBA	Paros laikas val.	Triukšmo ribiniai dydžiai Naudojami aplinkos triukšmo kartografavimo rezultatams įvertinti			
				Ldvn	Ldienes	Lvakaro	Lnakti
Gyvenamųjų pastatų miegamieji kambariai	45	55	6-18				
	40	50	18-22				
	35	45	22-6				
Gyvenamųjų pastatų aplinkoje	65	70	6-18				
	60	65	18-22	65	66	61	55
	55	60	22-6				

ELEKTROMAGNETINIS LAUKAS

Gyvenamojo namo aplinkoje nėra išdėstytų radiotechninių objektų, todėl projektuojamas gyvenamasis namas nepatenka į radiotechninių objektų skleidžiamos elektromagnetinės spinduliuotės sanitarines apsaugos ir ribinio užstatymo zonas.

LEGIONELIOZIŲ PREVENCIJA

Vadovaujantis HN 24:2003 "Geriamojo vandens saugos ir kokybės reikalavimai" naudojamas karštas vanduo (toliau - karštas vanduo) turi būti ruošiamas iš Higienos normos reikalavimus atitinkančio

geriamojo vandens. Karšto vandens sauga ir kokybė turi būti užtikrinama iki jo vartojimo vietų. Naudojamas buitėje karštas vanduo (toliau - karštas vanduo) turi būti ruošiamas iš Higienos normos reikalavimus atitinkančio geriamojo vandens. Gaminamas karštas vanduo ir tiekiamas karšto vandens vartotojams turi būti apsaugotas nuo bet kokios taršos. 1 ml vandens mėginyje, paimtame iš bet kurios pastato karšto vandens grąžinimo vamzdyno 22 vietos, neturi būti daugiau kaip 100 kolonijas sudarančių vienetų 37 0C temperatūroje. Karšto vandens temperatūra vartotojų čiaupuose turi būti ne žemesnė kaip 50 0C (išmatavus temperatūrą po 1 min., kai buvo atsuktas čiaupas ir paleistas vanduo), sudarant technines prielaidas vandens tiekimo sistemoje vandens šildytuve karšto vandens temperatūrą padidinti, kad vartotojų čiaupuose ji būtų ne žemesnė kaip 65 0C. Pastato karšto vandens sistema ar jos dalis turi būti plaunama geriamuoju vandeniu ir dezinfekuojama, kai ji pradeda naudoti daugiau kaip po vieno mėnesio pertraukos, po vandens tiekimo sistemos rekonstrukcijos, remonto arba kai diagnozuojami vartotojų susirgimai legionelioze. Jeigu 1 l karšto vandens randama daugiau nei 1 000, bet mažiau nei 10 000 legionelių, turi būti patikrinama vandens tiekimo sistema, nustatoma galima vandens taršos priežastis, koreguojamos esamos ir (arba) imamasi naujų legioneliozės profilaktikos priemonių. Jeigu 1 l karšto vandens randama daugiau nei 10 000 legionelių, turi būti patikrinama vandens tiekimo sistema, nustatoma galima vandens taršos priežastis, vandens tiekimo sistema valoma ir padaroma nekenksminga, koreguojamos esamos ir (arba) imamasi naujų legioneliozės profilaktikos priemonių. Atlikus vandens tiekimo sistemos valymą ir kenksmingumo šalinimą, atliekamas vandens mikrobiologinis tyrimas legionelėms nustatyti. Atliekant trumpalaikę cheminę karšto vandens sistemos dezinfekciją chloru, laisvojo chloro koncentracija sistemą užpildančiame geriamajame vandenyje keturias valandas turi būti 50 mg/l. Sistemą užpildančio geriamojo vandens temperatūra neturi būti didesnė kaip 30 0C. Baigus trumpalaikę cheminę karšto vandens sistemos dezinfekciją chloru, sistema plaunama geriamuoju vandeniu, kol laisvojo chloro koncentracija jame neviršija 1 mg/l. Apie planuojamą karšto vandens dezinfekciją, jos tikslus, trukmę ir būtinas saugos priemones karšto vandens tiekėjas prieš dvi dienas privalo raštu informuoti vartotojus. Geriamasis vanduo negali būti tiekiamas karštam vandeniui ruošti, jeigu Higienos normos VI skyriuje nustatyta tvarka nevykdoma geriamojo vandens programinė priežiūra. Statybos užbaigimo procedūros metu reikia atlikti visuomenės sveikatą įtakančių veiksnių matavimus projektuojamuose pastatuose / aplinkoje ir jų rezultatus pateikti statybos užbaigimo komisijai.

RAULINIS IŠBANDYMAS

Vamzdynų bandymas vykdomas prieš apdailos darbų pradžią. Hidraulinis bandymas vykdomas, esant teigiamai temperatūrai patalpose.

Šildymo sistemų hidrauliniai bandymai atliekami pagal „Šilumos tinklų ir šilumos vartojimo įrenginių priežiūros (eksploatavimo) taisyklės, 2010.04.07, įsakymas Nr.1-111“.

Valdymo (įvado) mazgai ir sistemos laikomi išbandytai, jeigu bandymo metu: nepastebėta rasojimo per virintines siūles, vandens tekėjimo iš šildymo prietaisų, vamzdynų, armatūros ir kitų elementų; valdymo (įvado) mazguose ir šildymo sistemose bandymų metu slėgis per 5 min nesumažėjo; sistemose su slėptais šildymo prietaisais bandymų metu slėgis per 15min. nesumažėjo.

Jei bandymo rezultatai neatitinka reikalavimų, reikia pašalinti defektus ir sistemos sandarumą bandyti dar kartą. Bandymo rezultatai įforminami aktu.

NAUDOJIMO SAUGA

Statyns suprojektuotas taip, kad būtų išvengta nelaimingų atsitikimų (dėl paslydimo, kritimo, sniego nuošliaužų, varveklių kritimo, susidūrimo, nudegimo, nutrenkimo ar susižalojimo elektros srove, sprogimo) rizikos.

Sklype įrengiamų dangų paviršiai šiurkštūs. Pastate pavojingų patalpų nėra.

Statybos užbaigimo procedūros metu reikia atlikti visuomenės sveikatą įtakančių veiksnių matavimus (pvz.geriamojo vandens kokybės, karšto vandens temperatūros, triukšmo, apšvietimo, mikroklimato) projektuojamuose pastatuose / aplinkoje ir jų rezultatus pateikti statybos užbaigimo komisijai.

9. Inžinerinis aprūpinimas

VANDENS TIEKIMAS, BUITINIŲ NUOTEKŲ SURINKIMAS

Centralizuoti tinklai

ELEKTROS TIEKIMAS

Esamas

ŠILDYMAS

Esamas –centralizuoti tinklai

VĒDINIMAS

Patalpų vėdinimas numatomas natūralus, per langus.

Kurui ir elektrai taupyti bei sveikam patalpų mikroklimatui sukurti gyvenamas pastatas yra šiltinamas. Siektina, kad išorinėse pastato konstrukcijose, languose ir duryse nesusidarytų šalčio tilteliai. Pastato konstrukciniai elementai, langai ir durys konstruojami taip, kad nepadidėtų šilumos nuostoliai dėl drėgmės, vėjo ar neužsandarintų plyšių. Šilumos perdavimo koeficientai turi atitikti nurodytus projekte koeficientus. Skaičiuojama vidaus patalpų temperatūra šildymo metu ne mažiau +20°C. Grynas oras turi patekti arba tiesiogiai iš lauko per angas, arba per vėdinimo sistemas.

10. Trečiųjų asmenų interesai

Šio projekto sprendiniai nepažeidžia trečiųjų asmenų interesų.

Statybos metu aikštelė aptveriamą žemės sklypo ribose. Statybinės medžiagos sandėliuojamos to paties žemės sklypo ribose.

Statybos metu kaimyninių sklypų gyventojai nepatogumų nepatirs. Priėjimai ir privažiavimai nebus uždaryti. Kaimyninių sklypų inžineriniai tinklai nebus paliesti. Naudojimo metu statinys neigiamos įtakos gretimoms teritorijoms neturės.

11. Bendri nurodymai statyboms darbų vykdymui ir medžiagoms

Darbus gali vykdyti atestuotos firmos ir apmokyti specialistai. Darbus galima vykdyti ūkio būdu, tačiau būtina atestuoto statybos vadovo priežiūra. Vykdamas statybos darbus reikia vadovautis STR 1.02.01:2017 „Statybos dalyvių atestavimo ir teisės pripažinimo tvarkos aprašas“.

Darbai vykdomi, suderinus su statytoju darbų pradžios laiką, eigą ir tvarką, gavus leidimą darbų vykdymui. Už darbų saugą atsako rangovas (statybos vadovas).

Darbų priežiūra vykdo statytojo samdomas techninis prižiūrėtojas pagal STR 1.03.07:2017 „Statinių techninės ir naudojimo priežiūros tvarka“ reikalavimus ir nurodymus.

Visos atvežamos į statybą medžiagos, gaminiai bei įrenginiai turi turėti pasus ir būti firminiame įpakavime. Visi jie turi būti sertifikuoti Lietuvos respublikoje. Jei tokių nėra – importinėms medžiagoms turi būti užsienio šalių sertifikatai, vietinėms – įmonėms paruošti sertifikatai.

Darbai vykdomi, vadovaujantis gamintojų nustatytais instrukcijomis.

STATYBOS ĮTAKA APLINKAI IR GYVENTOJAMS

Statybos aikštelė yra aptverta žemės sklypo ribose, statybinės medžiagos sandėliuojamos žemės sklypo ribose. Statybos metu kaimyninių sklypų gyventojai nepatogumų nepatirs priėjimai ir privažiavimai nebus uždaryti. Kaimyninių sklypų įvadiniai inžineriniai tinklai nebus paliesti.

Naudojimo metu statinys neigiamos įtakos gretimoms teritorijoms neturės.

Tarp projektuojamo statinio ir gretimuose žemės sklypuose esančių statinių išlaikomi norminiai sąlyginiai ir sanitariniai atstumai.

Sklypo aptvėrimas ir apželdinimas atliekamas pagal RSN 151-92 „Miestų ir gyvenviečių sodybos“.

TURTO IR ŽMONIŲ APSAUGAI NUMATOMA:

- langai su stiklo paketais ir su įstiklinimu iš vidinės rėmo pusės;
- išorės durys - sustiprintos konstrukcijos;
- patikimi užraktai;
- sklypą rekomenduojama aptverti 1,6 m aukščio tvora;
- efektyvi priverstinė patalpų ventilacija;
- teritorijos aptvėrimas 1,6 m tvora su rakinamais varteliais ir vartais;
- teritorijos ir pastato įėjimų išorėje apšvietimo įrengimas.

Dauguma projektuojamų pastatų patalpų natūraliai apšviečiamos per langus lauko sienose. Dirbtinis apšvietimas sprendžiamas atskiru elektrotechninės dalies projektu.

Įvažiavimas į sklypą turi būti ne mažesnis kaip 3,5m.

STATYBINIŲ ATLIEKŲ TVARKYMAS

Statybinės atliekos turi būti tvarkomos LR atliekų tvarkymo įstatymo (VIII-787)31 straipsnio nustatyta tvarka.

Statybos proceso metu statybinės atliekos rūšiuojamos į:

- Tinkamas naudoti vietoje atliekas (betono, keramikos, medienos, metalo gaminių, termoizoliacinių medžiagų ir kt. nedegių medžiagų), kurias planuojama panaudoti aikštelių, pravažiavimų, takų dangų pagrindams, įrenginių ar priklausinių statybai;
- Tinkamas perdirbti atliekas (antrinės žaliavos-betono, keramikos, bituminės medžiagos) pristatoma į perdirbimo gamyklas;
- Netinkamas naudoti ir perdirbti atliekas (statybinės šiukšlės, kenksmingomis medžiagomis užteršta tara ir pakuotė) išvežama į sąvartas.

Statybinės atliekos iki jų išvežimo ar panaudojimo kaupiamos ir saugomos aptvertoje statybos teritorijoje konteineriuose, uždaroje talpose ar tvarkingose krūvose, jei jos neužteršia aplinkos statybinių atliekų turėtojas nusprendžia, kaip ir į kurią tvarkymo vietą bus gabenamos atliekos (tai gali atlikti ir specialios įmonės) ir atsako už tvarkingą jų pakrovimą ir pristatymą.

Statytojas, baigęs statybą, statinio pripažinimo tinkamu naudoti komisijai pateikia dokumentus apie netinkamų perdirbti ar panaudoti atliekų pristatymą į sąvartas.

Gruntas, iškastas įrengiant pamatus, rūšį ar gerbūvį, panaudojamas sklypo teritorijoje paviršiaus formavimui atliekamas gruntas išvežamas į miesto savivaldybės komunalinio ūkio skyriaus nurodytas vietas.

Bendras išvežamų atliekų kiekis numatomas iki 800kg (ž.r. statybinių atliekų lentelę - 1.adoc).

BUITINIŲ ATLIEKŲ TVARKYMAS

Sklypo teritorijoje šalia įvažiavimo vartų projektuojama buitinių atliekų laikinojo saugojimo aikštelė, konteinerių vieta, iš kietos dangos su nuolydžiu.

Buitinės atliekos išrūšiuojamos, jų išvežimas turi būti atliekamas reguliariai ir operatyviai atliekų išvežimui sudaryti sutartį su aptarnaujančia bendrove.

12.Saugumo technika

Objekte turi būti asmuo atsakingas už saugumo techniką. Darbų vykdymo vietas, įrenginių veikimo zonos turi būti aptvertos laikinomis tvorelėmis ir stop juosta. Sukti krano strėlę su kroviniu ir be jo už aikštelės ribų griežtai draudžiama.

Montavimo darbai vykdomi nuo pastolių arba bokštelių. Užlipimui ant pastato stogo naudoti iš inventorinių pastolių sumontuotus laiptus. Palipimui naudoti pastolines kopečias. Atliekant montavimo ir stogo darbus, apsauginiu diržu prisisegimo vietas montuotojams nurodo darbų, vadovas.

Visos angos, peraukštėjimai turi būti uždengti arba aptverti. Naudojant elektrinius įrankius jie turi būti techniškai tvarkingi ir apsaugoti, kad žmogus neprisiliestų prie tų dalių kuriomis teka elektros srovė. Įrankių klasė turi atitikti jų naudojimo sąlygas, lauke.

Pastatomos buitinės patalpos pailsėti, pavalgyti ir persirengti. Patalpose sukomplektuojama pirmosios medicininės pagalbos vaistinė ir pirminės gaisro gesinimo priemonės.

Vykdamt lauko inžinerinių tinklų paklojimą veikiančios mokyklos zonoje, darbus atlikti vasara, mokinių atostogų metu. Visi darbai atliekami vadovaujantis įmonės statybos taisyklėmis ir Lietuvoje galiojančiais norminiais dokumentais.

STATINIO NAUDOJIMO SAUGA

Statiniai projektuojami taip, kad būtų išvengta nelaimingų atsitikimų /dėl paslydimo, sniego nuo nuošliaužų, varveklių kritimo, susidūrimo, nutrenkimo ar susižalojimo elektros srove, sprogoimo/ rizikos.
Pastatuose pavojingų patalpų nėra.

13.Parkavimas

Automobiliai parkuojami savame sklype. Automobilių skaičius numatomas pagal STR 2.06.04:2014 Gatvės ir vietinės reikšmės keliai. Bendrieji reikalavimai.

14.Bendri reikalavimai

Medžiagos, gaminiai, įranga naudojami sertifikuoti LR;

Projektas atitinka LR SR aplinkosaugos, ekologinius, higieninius, priešgaisrinius reikalavimus.

Projektą pakeisti galima tik gavus projekto autoriaus sutikimą ir suderinus su projektą derinusiomis tarnybomis.

Statybos užbaigimo procedūros metu reikia atlikti visuomenės sveikatą įtakančių veiksnių matavimus (pvz. geriamojo vandens kokybės, karšto vandens temperatūros, triukšmo, apšvietimo, mikroklimato) projektuojamuose pastatuose / aplinkoje ir jų rezultatus pateikti statybos užbaigimo komisijai.

PV A.Jurevičius

TOPOGRAFINIS PLANAS M 1:500

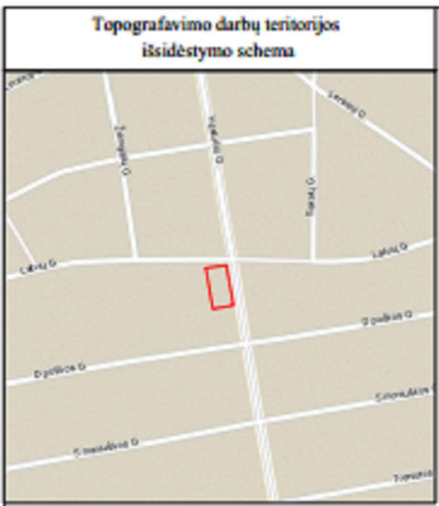

76/32 - 0163

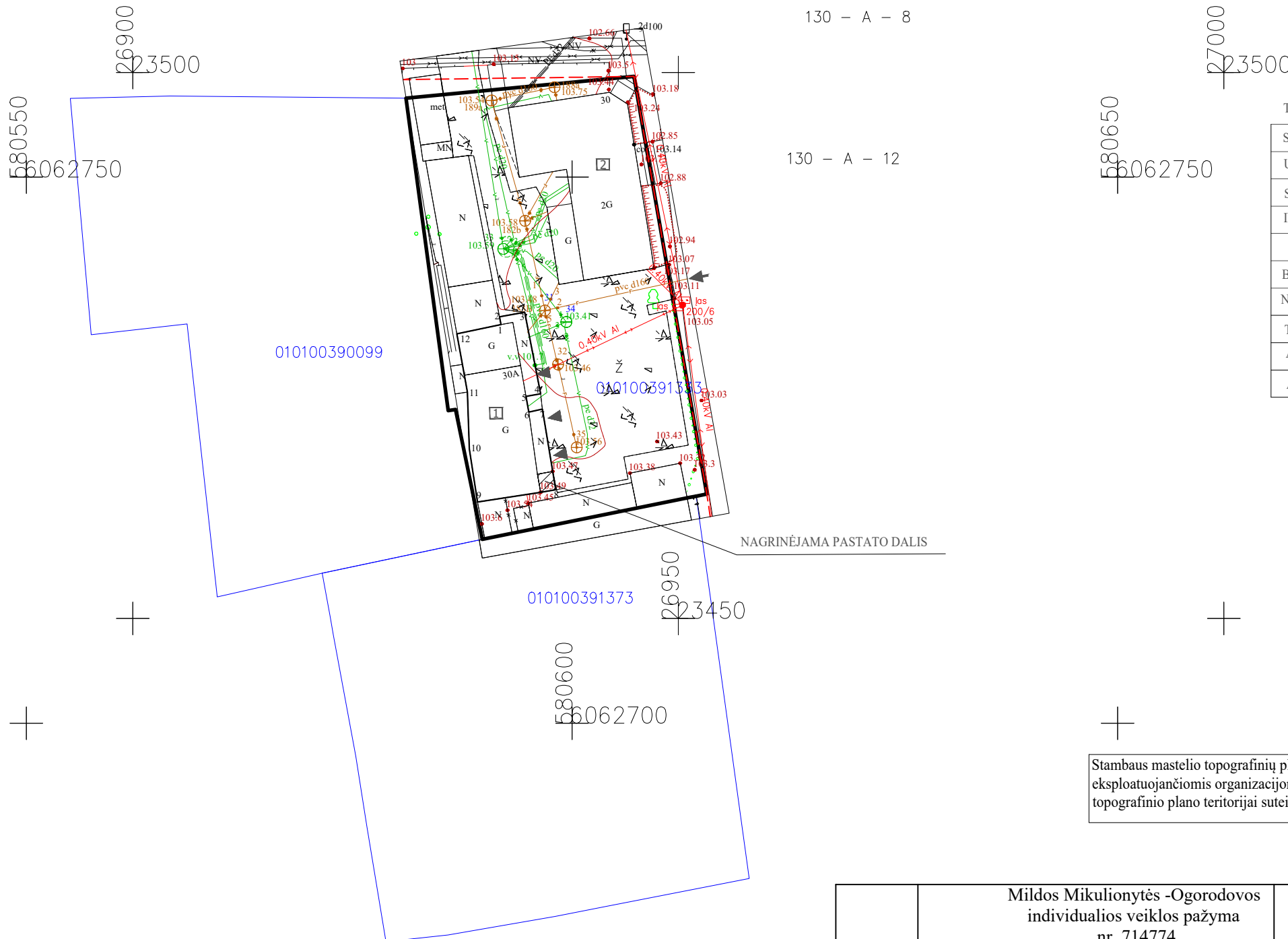

130 - A - 8
130 - A - 12

TECHNO EKONOMINIAI RODIKLIAI	
SKLYPO PLOTAS	854,00 m ²
UŽSTATYMO PLOTAS	137,82 m ²
SKLYPO UŽSTAYMO TANKIS	35,89 %
INTENSIVUMAS	34,00 %
GYVENAMAS NAMAS	
BENDRAS PLOTAS	86,71 m ²
NAUDINGAS PLOTAS	86,71 m ²
TŪRIS	315,00 m ³
AUKŠTŲ SKAIČIUS	1
AUKŠTIS NUO ŽEMĖS PAVIRŠIAUS	5,00 m

SUTARTINIAI ŽYMĖJIMAI	
	SKLYPO RIBA
	VIENBUTIS GYVENAMASIS NAMAS
	DAUGIABUTIS GYVENAMASIS NAMAS
	ĮVAŽIAVIMAS
	ĮĖJIMAS
	DEMONTUOJAMI ŪKIO PASTATAI

Stambaus mastelio topografinių planų derinimo su inžinerinius tinklus eksploatuojančiomis organizacijomis viešoje elektroninėje paslaugoje (TOPD) topografinio plano teritorijai suteiktas unikalus numeris ir data	Data	Suteiktas unikalus NR.
	2020-01-27	13:20:754

Mildos Mikulionytės -Ogorodovos individualios veiklos pažyma nr. 714774					Vienbutis gyvenamasis namas. Kęstučio g. 30 A, Vilnius. Rekonstravimo projektas		
	Pareigos	V. Pavardė	Parašas	Data	Genplanas M1:500	Mastelis	Laida
650	PV	A.Jurevičius					
0333	ARCH	M.Mikulionytė					
Etapas	Statytojas: Antano Auguno individuali įmonė				TP-AS-20-01	Lapas	Lapų
PP							

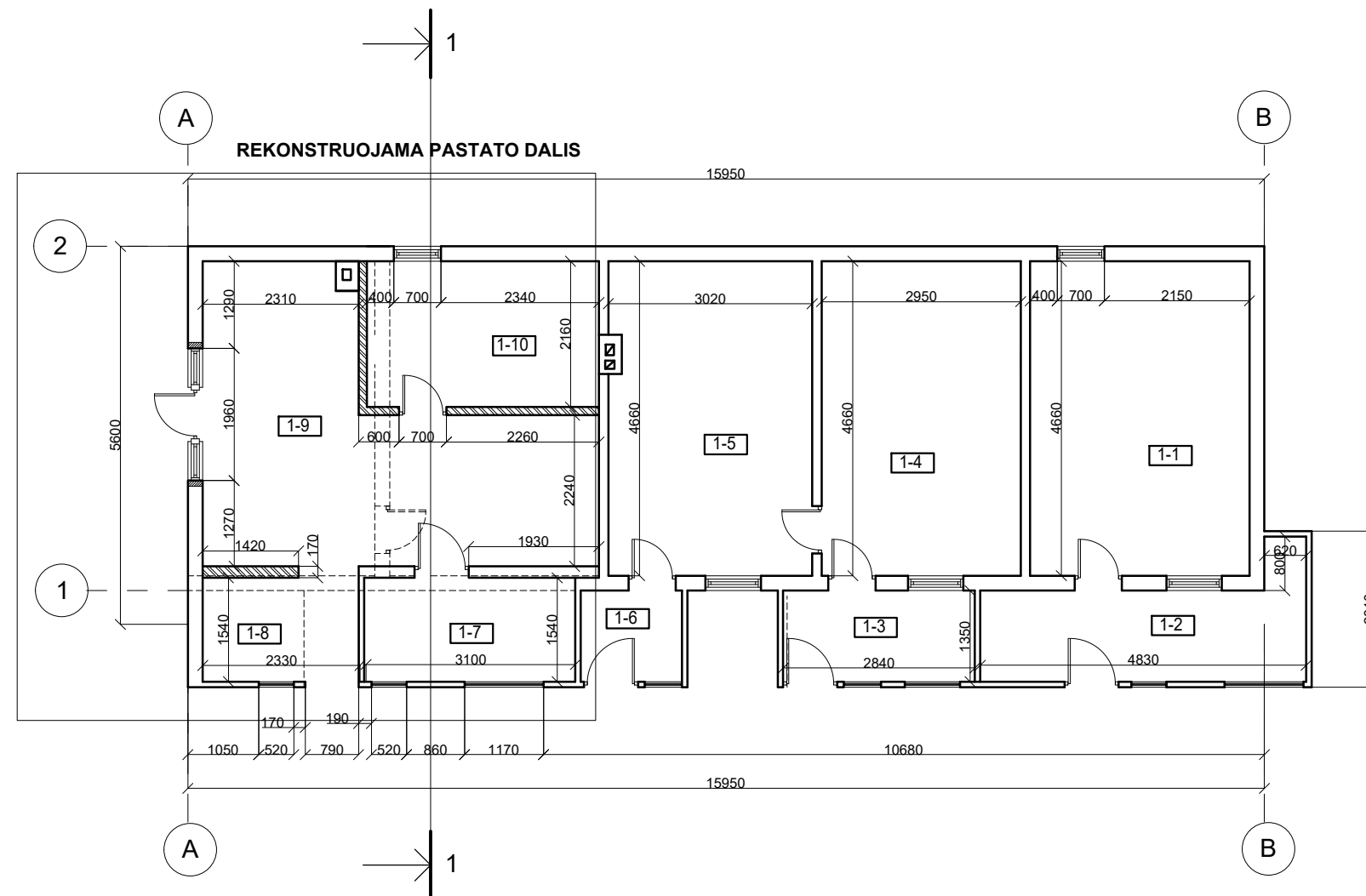

PATALPŲ EKSPLIKACIJA		
Nr.	PATALPA	PLOTAS, M2
1-1	VERANDA	5,79
1-2	KAMBARYS -VIRTUVĖ	14,31
1-3	VERANDA	3,64
1-4	KAMBARYS -VIRTUVĖ	13,00
1-5	KAMBARYS	13,72
1-6	VERANDA	2,10
1-7	SANMAZGAS	4,74
1-8	TAMBŪRAS	3,60
1-9	KAMBARYS -VIRTUVĖ	18,41
1-10	KAMBARYS	7,40
VISO:		86,71

Žymėjimas	Pavadinimas
	Naujos pertvaros
	Griaunamos pertvaros
	Naujos angos

Atestato Nr.	Mildos Mikulionytės- Ogorodovos Individualios veikos pažyma Nr. 714774 tel. 861670564				Vienbučio gyvenamojo namo Kęstučio g. 30A, Vilnius rekonstravimo projektas		
Atestato nr.	Pareigos	V. Pavardė	Parašas	Data	PLANAS M1:100 (PROJEKTUOJAMA)	Laida	
AM A650 ET-1039174 KVAD 0333	PV	J.Jurevičius					
	Arch.	M. Mikulionytė					
Etapas	Statytojas:				Projekto nr.	Lapas	Lapų
TP	Antano Augūno individuali įmonė				TP-09/30-KP		

REKONSTRUOJAMA PASTATO DALIS

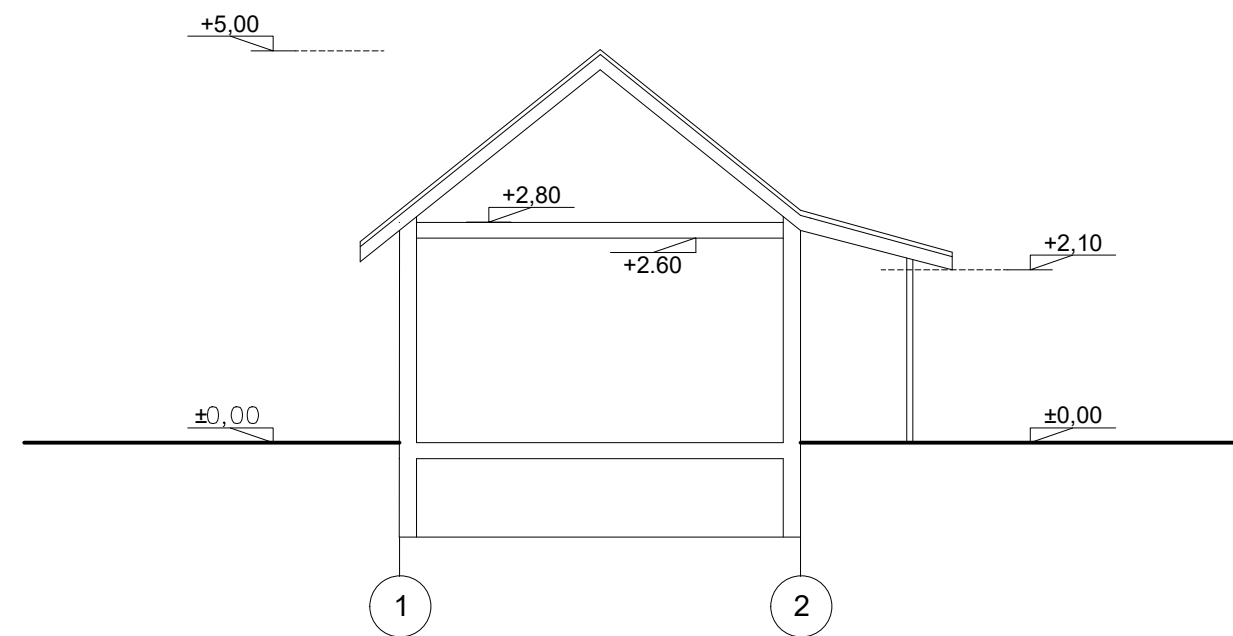
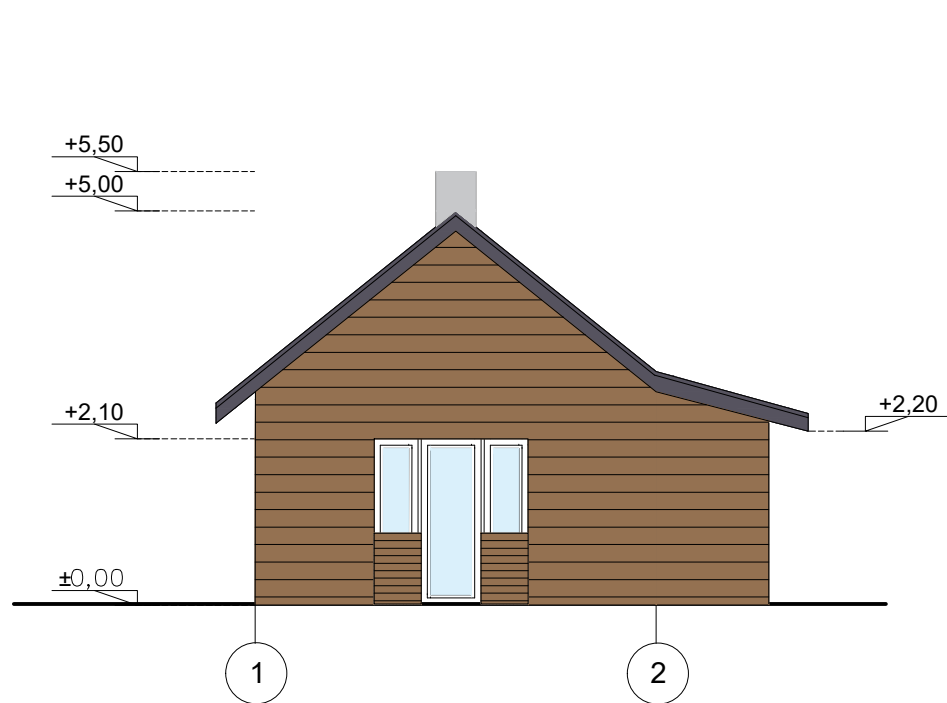

Atestato Nr.	Mildos Mikulionytės- Ogorodovos Individualios veikos pažyma Nr. 714774 tel. 861670564				Vienbučio gyvenamojo namo Kęstučio g. 30A, Vilnius rekonstravimo projektas		
Atestato nr.	Pareigos	V. Pavardė	Parašas	Data	FASADAI TARP AŠIŲ A-B, 1-2, PJŪVIS 1-1 M1:100 (PROJEKTUOJAMA)	Laida	
AM A650	PV	J.Jurevičius					
	Arch.	M. Mikulionytė					
Etapas	Statytojas: Antano Augūno individuali įmonė				Projekto nr.	Lapas	Lapų
					TP-09/30-KP		



Atestato Nr.	Mildos Mikulionytės- Ogorodovos Individualios veikos pažyma Nr. 714774 tel. 861670564				Vienbučio gyvenamojo namo Kęstučio g. 30A, Vilnius rekonstravimo projektas		
Atestato nr.	Pareigos	V. Pavardė	Parašas	Data	Vizualizacija	Laida	
AM A650	PV	J. Jurevičius					
	Arch.	M. Mikulionytė					
Etapas	Statytojas: Antano Augūno individuali įmonė				Projekto nr. TP-09/30-KP	Lapas	Lapų

DETALŪS METADUOMENYS

Dokumento sudarytojas (-ai)	Vilniaus miesto savivaldybė 188710061, Konstitucijos pr. 3, LT-09601, Vilnius
Dokumento pavadinimas (antraštė)	DĖL PRITARIMO PROJEKTINIAMS PASIŪLYMAMS KESTUČIO G. 30A, VILNIUJE
Dokumento registracijos data ir numeris	2023-12-14 Nr. A51-196402/23(3.3.2.26E-ARC)
Dokumento gavimo data ir dokumento gavimo registracijos numeris	–
Dokumento specifikacijos identifikavimo žymuo	ADOC-V1.0
Parašo paskirtis	Pasirašymas
Parašą sukūrusio asmens vardas, pavardė ir pareigos	Laura Kairienė, Vyriausiojo architekto biuro vyriausioji miesto architektė (vyriausioji patarėja), Vyriausiojo architekto biuras
Sertifikatas išduotas	LAURA KAIRIENĖ LT
Parašo sukūrimo data ir laikas	2023-12-13 21:31:21 (GMT+02:00)
Parašo formatas	XAdES-T
Laiko žymoje nurodytas laikas	2023-12-13 21:31:34 (GMT+02:00)
Informacija apie sertifikavimo paslaugų teikėją	EID-SK 2016, AS Sertifitseerimiskeskus EE
Sertifikato galiojimo laikas	2021-12-13 20:25:27 – 2026-12-12 23:59:59
Informacija apie būdus, naudotus metaduomenų vientisumui užtikrinti	"Registravimas" paskirties metaduomenų vientisumas užtikrintas naudojant "RCSC IssuingCA, VI Registru centras - i.k. 124110246 LT" išduotą sertifikatą "Dokumentų valdymo sistema Avilys, Vilniaus miesto savivaldybės administracija, į.k. 188710061 LT", sertifikatas galioja nuo 2021-12-20 09:38:49 iki 2024-12-19 09:38:49
Pagrindinio dokumento priedų skaičius	–
Pagrindinio dokumento priedamų dokumentų skaičius	–
Priedamo dokumento sudarytojas (-ai)	–
Priedamo dokumento pavadinimas (antraštė)	–
Priedamo dokumento registracijos data ir numeris	–
Programinės įrangos, kuria naudojantis sudarytas elektroninis dokumentas, pavadinimas	Dokumentų valdymo sistema „Avilys“, versija 3.5.72
Informacija apie elektroninio dokumento ir elektroninio (-ių) parašo (-ų) tikrinimą (tikrinimo data)	Atitinka specifikacijos keliamus reikalavimus. Visi dokumente esantys elektroniniai parašai galioja (2023-12-14 09:12:15)
Paieškos nuoroda	–
Papildomi metaduomenys	Nuorašą suformavo 2023-12-14 09:12:16 Dokumentų valdymo sistema „Avilys“