

Lauros Balandytės-Žygeliienės
Individuali veikla
VMI pažyma 2015-10-16 Nr. 674177

2020-07-11-PP

UŽSAKOVAS	E.B.
OBJEKTAS	Daugiabučio gyvenamojo namo, adresu Pušų g. 41, Vilniuje, negyvenamos patalpos- katilinės Nr. 9, paskirties keitimo į gyvenamąją ir padalinimo į du turtinius vienetus, kapitalinio remonto projektas
STATYBOS VIETA	Pušų g.41, Vilniaus m., Vilniaus m. sav.,
STATYBOS RŪŠIS	Kapitalinis remontas
STATINIO KATEGORIJA	Neypatingas

DALIS	Projektiniai pasiūlymai
STADIJA	PP

PV A1552	<i>L. Balandytė- Žygeliienė</i>
-----------------	---------------------------------

Forma patvirtinta
 Vilniaus miesto
 savivaldybės
 administracijos direktoriaus
 2019 m. d. Lapkričio 27d.
 įsakymu Nr. 30-3052/19



VILNIAUS MIESTO SAVIVALDYBĖS ADMINISTRACIJA

PRITARIU
 Vyriausiasis miesto architektas

(parašas)
 20__m._____d.

PROJEKTINIŲ PASIŪLYMŲ RENGIMO UŽDUOTIS

20 m.
 Vilnius

1. Statinio projekto pavadinimas: Daugiabučio gyvenamojo namo, adresu Pušų g. 41, Vilniuje, negyvenamos patalpos – katilinės Nr. 9, paskirties keitimo į gyvenamąją ir padalinimo į du turtinius vienetus, kapitalinio remonto projektas
2. Nustatomi žemės sklypo naudojimo reglamentai

2.1.	užstatymo tipas	Esamas
2.2.	užstatymo tankis	Esamas
2.3.	užstatymo intensyvumas	Esamas
2.4.	aukštis (m) nuo statinių statybos zonos esamo žemės paviršiaus	Esamas
2.5.	maksimali absoliutinė altitudė (m)	Esamas
2.6.	aukštų skaičius (nuo–iki)	Esamas
2.7.	priklausomų želdynų plotas	Esamas
2.8.	automobilių stovėjimo vietų skaičius	Privalomas automobilių stovėjimo vietas projektuoti vadovaujantis STR2.06.04:2014 „Gatvės ir vietinės reikšmės keliai. Bendrieji reikalavimai“ ir Vilniaus miesto savivaldybės tarybos patvirtintais sprendimais: 2017-12-20 sprendimu Nr. 1-1312 „Dėl Vilniaus miesto savivaldybės teritorijos suskirstymo į zonas pagal nustatytus automobilių stovėjimo vietų skaičiaus koeficientus schemas, kompensavimo už papildomai įrengtas automobilių stovėjimo vietas tvarkos aprašo ir sutarties formos tvirtinimo“ bei 2021-07-14 sprendimu Nr. 1-1083 „Dėl Vilniaus miesto savivaldybės teritorijos suskirstymo į zonas pagal nustatytus automobilių stovėjimo vietų skaičiaus koeficientus schemas tvirtinimo“.
2.9.	esamų medžių įvertinimas, taksacija	Numatant saugomų medžių (išskyrus uosialapius klevus) kirtimą, taikomas adekvatus kompensavimas naujais želdiniais – kertamo medžio diametras kompensuojamas tokia pat sodinamų medžių diametru

		suma, papildomai numatoma galimybė kompensuoti krūmų masyvais, kur 1 cm medžio kamieno diametro yra tolygus 2 kv. m krūmų masyvo plotui (jei sodinami 60-80 cm sodinukai, 2-4 vnt./kv. m tankiu, priklausomai nuo augalo rūšies)
--	--	--

3. Kiti reikalavimai

3.1.	architektūrinės išraiškos priemonės: medžiagiškumas, spalva, tūrio formos, proporcijos, mastelis	Projektinių pasiūlymų sprendiniai turi atitikti paveldosauginius reikalavimus. Vadovautis 2020-10-15 Vilniaus miesto savivaldybės administracijos direktoriaus įsakymu Nr. 30-2419/20 patvirtintomis „Nekilnojamojo kultūros paveldo tvarkybos gairėmis“ ir Žvėryno rajono detaliuoju planu (TPDR Reg. Nr. T00086338). Projektinius pasiūlymus derinti su Vilniaus miesto savivaldybės administracijos Vyriausiojo miesto architekto Kultūros paveldo apsaugos poskyriu. Vadovautis LR Statybos įstatymo 5 straipsnio bei LR Architektūros įstatymo 11 straipsnio reikalavimais. Statinio architektūra turi būti tokia, kad sudarytų darnią, bendrą visumą.
3.2.	reikalavimai sklypo sutvarkymui ir apželdinimui	Parengti sklypo tvarkymo schemą, pažymint įėjimą į pastatą. Parengti sklypo (teritorijos) schemą, kurioje būtų pateikiami sprendiniai, užtikrinantys STR 2.02.01:2004 „Gyvenamieji pastatai“ reikalavimų daugiabučio gyvenamojo namo infrastruktūros norminiai poreikiai –vaikų žaidimo aikštelė, sporto aikštelė paaugliams ir vieta ramiam poilsiui vyresnio amžiaus gyventojams). Projektinius pasiūlymus papildyti norminių automobilių stovėjimo vietų poreikio skaičiavimais bei schemomis vaizduojančiomis kur ir kaip užtikrinamos norminės automobilių stovėjimo vietos esamoms bei naujai projektuojamoms patalpoms.
3.3.	konteksto sąlygojami reikalavimai	Užtikrinti reikalavimus, keliamus daugiabučiams gyvenamiesiems pastatams, vadovautis STR 2.02.01:2004 „Gyvenamieji pastatai“. Projektinių pasiūlymų medžiagą pildyti informacija, ar ir kaip užtikrinami norminiai reikalavimai, keliami gyvenamosioms patalpoms ir aprašyti jų įgyvendinimą projektiniuose sprendiniuose. Nepažeisti trečiųjų asmenų interesų. Vadovaujantis STR1.04.04:2017 „Statinio projektavimas, projekto ekspertizė“ 61 punktu. Projektiniai pasiūlymai turi būti suderinti su Statybos įstatymo 14 straipsnio 1 dalies 13 ir 15 punktuose nurodytais asmenimis.
	reikalavimai susisiekimui ir inžinerinių tinklų plėtrai	-
3.4.	kiti teritorijų planavimo dokumentuose nustatyti reikalavimai (bendruosiuose, specialiuosiuose planuose)	Vadovautis Žvėryno rajono detaliuoju planu (TPDR Reg. Nr. T00054568). Vadovautis Vilniaus miesto savivaldybės teritorijos bendroju planu (TPDR Reg. Nr. T00086338). Vadovautis Vilniaus senamiesčio (unikalus kodas Kultūros vertybių registre 16073, buvęs kodas U1P) nekilnojamo kultūros paveldo apsaugos specialiuoju planu (TPDR Reg. Nr. T00053354).

3.5.	su projekto įgyvendinimu susijusi būtina viešosios infrastruktūros plėtra	Įvertinti poreikį.
3.6.	projektinių pasiūlymų vaizdinės informacijos parengimas	Projektinių pasiūlymų sudėtis pagal STR1.04.04:2017 „Statinio projektavimas, projekto ekspertizė“ 13 priedo reikalavimus. Projektiniai pasiūlymai viešinami STR1.04.04:2017 „Statinio projektavimas, projekto ekspertizė“ VIII skyriuje nustatyta tvarka.

Milda Sutkaitytė, tel. 8 607 76149 el. paštas milda.sutkaityte@vilnius.lt

Lietuvos Respublikos viešojo administravimo įstatymo 36 straipsnis: asmuo turi teisę apskūsti viešojo administravimo subjekto priimtą administracinės procedūros sprendimą savo pasirinkimu administracinių ginčų komisijai arba administraciniam teismui įstatymų nustatyta tvarka.

DETALŪS METADUOMENYS

Dokumento sudarytojas (-ai)	Vilniaus miesto savivaldybė 188710061, Konstitucijos pr. 3, LT-09601, Vilnius
Dokumento pavadinimas (antraštė)	PRAŠYMAS DĖL PROJEKTINIŲ PASIŪLYMŲ RENGIMO UŽDUOTIES TVIRTINIMO, PUŠŲ G. 41-9
Dokumento registracijos data ir numeris	2021-09-24 Nr. A659-598/21(3.3.2.26E-VMA)
Dokumento gavimo data ir dokumento gavimo registracijos numeris	–
Dokumento specifikacijos identifikavimo žymuo	ADOC-V1.0
Parašo paskirtis	Pasirašymas
Parašą sukūrusio asmens vardas, pavardė ir pareigos	Mindaugas Pakalnis, Vyriausiojo miesto architekto skyriaus vedėjas, Vyriausiojo miesto architekto skyrius
Sertifikatas išduotas	MINDAUGAS,PAKALNIS LT
Parašo sukūrimo data ir laikas	2021-09-23 19:28:17 (GMT+03:00)
Parašo formatas	XAdES-T
Laiko žymoje nurodytas laikas	2021-09-23 19:28:25 (GMT+03:00)
Informacija apie sertifikavimo paslaugų teikėją	EID-SK 2016, AS Sertifitseerimiskeskus EE
Sertifikato galiojimo laikas	2020-11-03 20:19:13 – 2025-11-02 23:59:59
Informacija apie būdus, naudotus metaduomenų vientisumui užtikrinti	"Registravimas" paskirties metaduomenų vientisumas užtikrintas naudojant "RCSC IssuingCA, VI Registru centras - i.k. 124110246 LT" išduotą sertifikatą "Dokumentų valdymo sistema Avilys, Vilniaus miesto savivaldybės administracija, i.k.188710061 LT", sertifikatas galioja nuo 2018-12-27 14:17:37 iki 2021-12-26 14:17:37
Pagrindinio dokumento priedų skaičius	–
Pagrindinio dokumento priedamų dokumentų skaičius	–
Priedamo dokumento sudarytojas (-ai)	–
Priedamo dokumento pavadinimas (antraštė)	–
Priedamo dokumento registracijos data ir numeris	–
Programinės įrangos, kuria naudojantis sudarytas elektroninis dokumentas, pavadinimas	Dokumentų valdymo sistema „Avilys“, versija 3.5.51
Informacija apie elektroninio dokumento ir elektroninio (-ių) parašo (-ų) tikrinimą (tikrinimo data)	Atitinka specifikacijos keliamus reikalavimus. Visi dokumente esantys elektroniniai parašai galioja (2021-09-24 09:00:30)
Paieškos nuoroda	–
Papildomi metaduomenys	Nuorašą suformavo 2021-09-24 09:00:30 Dokumentų valdymo sistema „Avilys“



**VILNIAUS MIESTO SAVIVALDYBĖS ADMINISTRACIJOS
KULTŪROS PAVELDO APSAUGOS SKYRIUS**

Eglei Brėkštaitei
labalanda@gmail.com

2022-05-31 Nr. A655- /22(2.3.3.14E-KPA)
į 2022-05-05 prašymą (Reg. Nr. A654-206/22)

DĖL PRAŠYMO PRITARTI PROJEKTINIAMS PASIŪLYMAMS „DAUGIABUČIO GYVENAMOJO NAMO, ADRESU PUŠŲ G. 41, VILNIUJE, NEGYVENAMOSIOS PATALPOS – KATILINĖS NR. 9 PASKIRTIES KEITIMO Į GYVENAMĄJĄ IR PADALINIMO Į DU TURTINIUS VIENETUS, KAPITALINIO REMONTO PROJEKTAS“

Informuojame, kad Kultūros paveldo apsaugos skyrius gavęs Jūsų prašymą, pritarti daugiabučio gyvenamojo namo, adresu Pušų g. 41, Vilniuje, negyvenamosios patalpos – katilinės Nr. 9 paskirties keitimo į gyvenamąją ir padalinimo į du turtinius vienetus, kapitalinio remonto projekto projektiniams pasiūlymams (PV L. Balandytė–Žygelienė), juos paveldosauginiu požiūriu peržiūrėjo ir iš esmės sprendiniams neprieštarujame (Reg. Nr. 22-77) su sąlyga bei pastabomis: nepažeisti trečiųjų asmenų interesų bei gauti žemės sklypo savininko sutikimą. Atkreipiame Jūsų dėmesį, kad projekto pavadinimas ir statybos rūšis grafinės dalies kampinėse lentelėse turi sutapti su tituline esančiu pavadinimu bei nurodyta projekto statybos rūšimi („Situacijos planas (schema)“), pateiktame projekte/byloje du kartus dubliuojasi ta pati informacija – aiškinamoji dalis, projekte turi būti pateiktas sklypo planas su projektiniais sprendiniais (laiptai, jų matmenys), grafinėje dalyje trūksta nužymėtų prieduobių esamų bei projektinių altitudžių, projekto aiškinamojo rašto dalyje skyriuje Nr. 4 „Projektiniai sprendiniai“ turi būti detalizuojami kapitalinio remonto darbai ir medžiagiškumas. Pateikti esamos situacijos fotofiksaciją.

Patarėja, pavaduojanti skyriaus vedėją

Jolita Noreikienė

Daiva Miškinienė, tel. (85) 211 2678, +370 68795728, el. paštas: daiva.miskiniene@vilnius.lt



DETALŪS METADUOMENYS

Dokumento sudarytojas (-ai)	Vilniaus miesto savivaldybė 188710061, Konstitucijos pr. 3, LT-09601, Vilnius
Dokumento pavadinimas (antraštė)	DĖL PRAŠYMO PRITARTI PROJEKTINIAMS PASIŪLYMAMS „DAUGIABUČIO GYVENAMOJO NAMO, ADRESU PUŠŲ G. 41, VILNIUJE, NEGYVENAMOSIOS PATALPOS – KATILINĖS NR. 9 PASKIRTIES KEITIMO Į GYVENAMĄJĄ IR PADALINIMO Į DU TURTINIUS VIENETUS, KAPITALINIO REMONTO PROJEKTAS“
Dokumento registracijos data ir numeris	2022-05-31 Nr. A655-362/22(2.3.3.14E-KPA)
Dokumento gavimo data ir dokumento gavimo registracijos numeris	–
Dokumento specifikacijos identifikavimo žymuo	ADOC-V1.0
Parašo paskirtis	Pasirašymas
Parašą sukūrusio asmens vardas, pavardė ir pareigos	Jolita Noreikienė, Patarėja, pavaduojanti skyriaus vedėją, Kultūros paveldo apsaugos skyrius
Sertifikatas išduotas	JOLITA NOREIKIENĖ LT
Parašo sukūrimo data ir laikas	2022-05-31 17:17:36 (GMT+03:00)
Parašo formatas	XAdES-T
Laiko žyme nurodytas laikas	2022-05-31 17:17:48 (GMT+03:00)
Informacija apie sertifikavimo paslaugų teikėją	EID-SK 2016, AS Sertifitseerimiskeskus EE
Sertifikato galiojimo laikas	2020-01-28 10:32:18 – 2025-01-26 23:59:59
Informacija apie būdus, naudotus metaduomenų vientisumui užtikrinti	"Registravimas" paskirties metaduomenų vientisumas užtikrintas naudojant "RCSC IssuingCA, VI Registru centras - i.k. 124110246 LT" išduotą sertifikatą "Dokumentų valdymo sistema Avilys, Vilniaus miesto savivaldybės administracija, į.k. 188710061 LT", sertifikatas galioja nuo 2021-12-20 09:38:49 iki 2024-12-19 09:38:49
Pagrindinio dokumento priedų skaičius	–
Pagrindinio dokumento pridedamų dokumentų skaičius	–
Priedamo dokumento sudarytojas (-ai)	–
Priedamo dokumento pavadinimas (antraštė)	–
Priedamo dokumento registracijos data ir numeris	–
Programinės įrangos, kuria naudojantis sudarytas elektroninis dokumentas, pavadinimas	Dokumentų valdymo sistema „Avilys“, versija 3.5.60
Informacija apie elektroninio dokumento ir elektroninio (-ių) parašo (-ų) tikrinimą (tikrinimo data)	Atitinka specifikacijos keliamus reikalavimus. Visi dokumente esantys elektroniniai parašai galioja (2022-05-31 20:06:33)
Paieškos nuoroda	–
Papildomi metaduomenys	Nuorašą suformavo 2022-05-31 20:06:33 Dokumentų valdymo sistema „Avilys“

Pavadinimas	Mato vienetas	Kiekis	Pastabos
-------------	---------------	--------	----------

**I SKYRIUS
SKLYPAS**

1. sklypo plotas	m ²	1130.00	
2. sklypo užstatymo intensyvumas	%	esamas	
3. sklypo užstatymo tankumas	%	esamas	

**II SKYRIUS
PASTATAI**

1. Pastato paskirties rodikliai (gamybos, kitos planuojamos ūkinės veiklos, paslaugų apimtis, butų, vietų, lovų, bendras ir aptarnaujamų žmonių skaičius, kiti rodikliai).	Gyvenamasis namas
--	-------------------

2. Pastato bendrasis plotas.*	m ²	750.36
3. Pastato naudingasis plotas. *	m ²	527.97
4. Pastato tūris.*	m ³	3336
5. Aukštų skaičius.*	vnt.	2
6. Pastato aukštis. *	m	esamas
7. Butų skaičius (gyvenamajame name), iš jų:	vnt.	10
7.1. 1 kambario	vnt.	-
7.2. 2 ir daugiau kambarių	vnt.	10
8. Energinio naudingumo klasė		D
9. Pastato (patalpų) akustinio komforto sąlygų klasė		-
10. Statinio atsparumo ugniai laipsnis		II

Arch: L. Balandytė- Žygelienė.....

Tvirtinu: E. B.

*Daugiabučio gyvenamojo namo, adresu Pušų g. 41,
Vilniuje, negyvenamos patalpos- katilinės Nr. 9, paskirties keitimo į gyvenamąją ir padalinimo į du turtinius
vienetus, kapitalinio remonto projektas*

1. BENDRASIS AIŠKINAMASIS RAŠTAS

1. BENDRIEJI DUOMENYS

1.1. Užsakovas (statytojas):

Užsakovas:

E. B.

1.2. Projekto rengėjas:

Įmonės pavadinimas:

L. Balandytė- Žygelienė

Individuali veikla

VMI pažyma 2015-10-16 Nr. 674177

Adresas, kontaktinio asmens telefonas, faksas, el., paštas:

T. Ševčenkos g. 16 i- 218, LT- 11119 Vilnius

1.3. Projektuojamas objektas

Daugiabučio gyvenamojo namo, adresu Pušų g. 41,

Vilniuje, negyvenamos patalpos- katilinės Nr. 9, paskirties keitimo į gyvenamąją ir padalinimo
į du turtinius vienetus, kapitalinio remonto projektas

1.4. Statybos rūšis

Kapitalinis remontas

1.5. Statybos vieta

Pušų g. 41, Vilniaus m. sav. Vilniaus m

1.6. Žemės sklypas

Suformuotas, skl. kad. Nr. 0101/0039:1351, plotas- 1130 m²;

Žemės pagrindinė naudojimo paskirtis– kita: gyvenamoji teritorija (gyvenamajam namui su
pagalbiniais statiniais eksploatuoti);

Žemės apribojimai – nekilnojamų kultūros vertybių teritorija ir apsaugos zona.

Žemės sklypas - valstybinė žemė. Valstybinės žemės nuomos sutartis pridedama.

1.7. Remontuojamas pastatas

Pastatas: daugiabutis gyvenamasis namas. Pagrindinė tikslinė naudojimo paskirtis -gyvenamoji
(trijų ir daugiau butų- daugiabučiai pastatai)

pažymėtas un. Nr. 1095-7000-8010, 1A2p.

Statybos metai – 1957 m., baigtumo procentas 100%.

Aukštų skaičius – 2.

Negyvenamoji patalpa- Katilinė. Bendras plotas- 95.12 m²., pagrindinis plotas- 76.42 m².

1.8. Inžinerinė infrastruktūra

šildymas- centrinis šildymas iš centralizuotų tinklų;

vandentiekis-komunalinis vandentiekis;

nuotekų šalinimas- komunalinis nuotekų šalinimas;

dujos- gamtinės;

elektra- yra;

2. PAVELDOSAUGINĖ DALIS, ESAMA PADĖTIS

Kapitalinio remonto darbai vykdomi Vilniaus miesto istorinėje dalyje, vadinamoje
Žvėrynu (kodas 33652).

Namas yra nekilnojamosios kultūros vertybės- Vilniaus miesto istorinės dalies
vadinamos Žvėrynu (33652) teritorijoje, detalaus aprašymo ištrauka iš Kultūros vertybių
registro:

Unikalus objekto kodas: **33652**

Daugiabučio gyvenamojo namo, adresu Pušų g. 41,
Vilniuje, negyvenamos patalpos- katilinės Nr. 9, paskirties keitimo į gyvenamąją ir padalinimo į du turtinius
vienetus, kapitalinio remonto projektas

- **Pilnas pavadinimas**

Vilniaus miesto istorinė dalis, vadinama Žvėrynu.

- **Adresas**

Vilniaus miesto sav., Vilniaus m.,

- **Įregistravimo registre data**

- 1993-05-21

- **Statusas**

- Inicijuotas skelbti Savivaldybės saugomu

- **Rūšis**

Nekilnojamas

- **Vertybė pagal sandarą**

- Vietovė

- **Seni kodai**

- **Nr. Lietuvos Respublikos kultūros paminklų sąraše : UV70**

- **Vertingosios savybės (vertybės sudėtis, apimtis, vertingos dalys ir elementai):**

skelbiamos adresu <http://kvr.kpd.lt/#/static-heritage-search>.

Esamas gyvenamasis namas nėra įrašytas į nekilnojamųjų kultūros vertybių sąrašą.

Objekto vieta

Lietuvos kultūros paveldo objektai ir teritorijos



Žemėlapis sukurtas www.heritage.lt svetainėje

0,035 0,0175 0 0,035 km

1 : 1 000

Sutartiniai ženklai

Kultūros paveldo objektai ir teritorijos:

- Kultūros paveldo objektai

- ▭ Kultūros paveldo objektų ir vietovių teritorijos

Kultūros paveldo objektų apsaugos zonos

- ▭ Apsaugos nuo fizinio poveikio pozonis

- ▭ Vizualinės apsaugos pozonis

Daugiabučio gyvenamojo namo, adresu Pušų g. 41, Vilniuje, negyvenamos patalpos-
katilinės Nr. 9, paskirties keitimo į gyvenamąją ir padalinimo į du turtinius vienetus,
kapitalinio remonto projekto sprendiniai, neigiamai neįtakos:

- paskelbto paminklu kultūros paveldo vietovės- Vilniaus miesto istorinė dalies vadinamos Žvėrynu (33652) vertingųjų savybių;
- atitinka Vilniaus senamiesčio apsaugos zonos teritorijos reglamento reikalavimus;
- vykdant žemės judinimo darbus, būtina archeologinė priežiūra.

3. SKLYPO SUTVARKYMO (GENPLANO) DALIS

Žemės sklypo pagrindinė naudojimo paskirtis: kita.

Žemės sklypo naudojimo būdas: gyvenamosios teritorijos.

3.1 Teritorijos aplinkotvarkos planas

Įvažiavimas- esamas. Paliekama šiuo metu esama asfaltbetonio danga privažiavimui prie sklypo, prie pastato. Automobiliai parkuojami sklypo ribose.

Projekte užtikrinamas norminis automobilių parkavimo vietų skaičius nustatomas vadovaujantis STR 2.06.04:2011 „Gatvės. Bendrieji reikalavimai.“ bei Vilniaus miesto savivaldybės tarybos patvirtintu 2017-12-20 sprendimu Nr. 1-1312 „Dėl Vilniaus miesto savivaldybės teritorijos suskirstymo į zonas pagal nustatytus automobilių stovėjimo vietų skaičiaus koeficientus schemas, kompensavimo už papildomai įrengtas automobilių stovėjimo vietas tvarkos aprašo ir sutarties formos tvirtinimo“.

Bendrieji reikalavimai“ automobilių parkavimo vietų skaičius būtų 1 vieta vienam butui, t.y. 10 vt. automobilių parkavimui.

Šiuo metu automobiliai parkuojami sklypo ribose.

Esamos dangos sklype neliečiamos ir nejudinamos.

Sklype yra esami želdynai.

Buitinių atliekų konteineriai- esami.

3.2 Želdynai

Sklype paliekami esami medžiai, krūmai ir kiti želdynai. Sklypo apželdinimas nemažiau 30 % neužstatyto sklypo ploto.

3.3 Inžineriniai tinklai

Lauko inžineriniai tinklai

Pastato inžineriniai tinklai- esami.

Statinio vidaus inžineriniai tinklai

Statinio vidaus inžinerinėms sistemoms: šildymo, vėdinimo, elektrotechnikos, žaibosaugos, gaisrinės signalizacijos- esamos.

4. PROJEKTINIAI SPRENDINIAI

Daugiabutis gyvenamasis namas Pušų g. 41, pastatytas 1957 m., mūrinis, dviejų aukštų, su keturšlaičiu stogu. Sienos iš lauko pusės- tinkuotos. Pastato tūris, fasadų architektūrinė išraiška, stogo konstrukcija, fasadų apdaila ir puošyba nekinta. Stogo forma (keturšlaitis), dangos tipas (skarda)- nekinta.

Projekto sprendiniais remontuojamas daugiabutis (trijų ir daugiau butų) gyvenamasis namas, remontuojant negyvenamą patalpą- katilinę Nr. 9 (un. Nr. 4400-0250-0932:6158) ir keičiant jos paskirtį į gyvenamąją ir padalinant į du turtinius vienetus (butus). Pastato tūris, aukštis, užstatymo plotas- esamas. Atliekami kapitalinio remonto darbai.

Po patalpos paskirties keitimo, suprojektuoti du butai:

RŪSIO AUKŠTO EKSPLIKACIJA :	PLOTAS m ²
Butas Nr. 1	
9-1. Koridorius	4.29
9-2. Kambarys	8.09
9-3 Wc su dušu	4.71
9-4. Virtuvė, svetainė, valgomasis	25.14
Viso:	42.23

RŪSIO AUKŠTO EKSPLIKACIJA :	PLOTAS m ²
Butas Nr. 2	
9-5. Holas, virtuvė, kambarys	34.56
9-6. Drabužinė	4.29
9-7. Wc su dušu	4.16
Viso:	43.01

5. DARBŲ TECHNOLOGIJOS APRAŠYMAS

1. Statybinės atliekos. Tinkamu jų tvarkymu statybvietėje ir jų išvežimu rūpintis vykdomas statybos darbus. Atliekos bus perduodamos įmonėms, turinčioms leidimus šių atliekų tvarkymui. Statybvietėje bus vedama susidariusių ir perduotų tvarkyti atliekų apskaita, nurodant kiekius. Atliekos bus rūšiuojamos į perdirbimui tinkamas atliekas ir pakartotiniam naudojimui tinkamas atliekas bei antrines žaliavas. Dulkančios statybinės atliekos surenkamos ir išvežamos dengtose talpose bei naudojant dengtas transporto priemones, kurios užtikrintų, kad vežamos atliekos ir jų dalys transportavimo metu nepakliūtų į aplinką. Vadovaujantis statybinių atliekų tvarkymo taisyklėmis, nepavojingos atliekos statybvietėje gali būti saugomos ne ilgiau kaip vienerius metus nuo susidarymo dienos, tačiau ne ilgiau kaip iki statybos darbų pabaigos.

Statybinės medžiagos bus atvežamos pagal darbų eiliškumą, todėl sandėliavimo vietos užteks statinio ribose.

2. Darbų sauga. Vykdamas išorės darbus, statybos darbų teritoriją aptverti. Darbuotojus supažindinti su darbų sauga.

6. ESMINIŲ STATINIO REIKALAVIMŲ IŠPILDYMAS PROJEKTE

6.1. STATINIO MECHANINIS PATVARUMAS IR ATSPARUMAS

Statinio konstrukcijos suprojektuotos vadovaujantis normatyviniais statybos techniniais dokumentais.

Projektiniai sprendiniai užtikrina statinio mechaninį patvarumą ir pastovumą statybos ir ilgalaikio naudojimo metu. Statinys suprojektuotas taip, kad statybos ir naudojimo metu galinčios veikti apkrovos nesukeltų viso statinio ar jo dalies griūties, didesnių už leistinas deformacijas.

6.2 HIGIENA, SVEIKATA, APLINKOS APSAUGA

• Vadovaujantis Lietuvos Respublikos sveikatos apsaugos ministro 2011 m. birželio 13 d. įsakymu Nr. V-604 „Dėl Lietuvos higienos normos HN 33:2011 „Triukšmo ribiniai dydžiai gyvenamuosiuose ir visuomeninės paskirties pastatuose bei jų aplinkoje“ patvirtinimo“ patvirtintos Lietuvos higienos normos HN 33:2011 „Triukšmo ribiniai dydžiai gyvenamuosiuose ir visuomeninės paskirties pastatuose bei jų aplinkoje“ projektuojamų butų triukšmo ribiniai dydžiai atitinka 1 ir 2 lentelėje pateikiamais didžiausiais leidžiamais triukšmo ribiniais dydžiais gyvenamosios paskirties pastatuose bei jų aplinkoje.

1 lentelė.

Didžiausi leidžiami triukšmo ribiniai dydžiai gyvenamuosiuose ir visuomeninės paskirties pastatuose bei jų aplinkoje

Eil. Nr.	Objekto pavadinimas	Paros laikas, val.	Ekvivalentinis garso slėgio lygis (LAeqT), dBA	Maksimalus garso slėgio lygis (LAFmax), dBA
1	2	3	4	5
1.	Gyvenamųjų pastatų (namų) gyvenamosios patalpos, visuomeninės paskirties pastatų miegamieji kambariai, stacionarinių asmens sveikatos priežiūros įstaigų palatos	6–18 18–22 22–6	45 40 35	55 50 45
2.	Gyvenamųjų pastatų (namų) ir visuomeninės paskirties pastatų (išskyrus maitinimo ir kultūros paskirties pastatus) aplinkoje, veikiamoje transporto sukeliama triukšmo	6–18 18–22 22–6	65 60 55	70 65 60
3.	Gyvenamųjų pastatų (namų) ir visuomeninės paskirties pastatų (išskyrus maitinimo ir kultūros paskirties pastatus) aplinkoje, išskyrus transporto sukeltą triukšmą	6–18 18–22 22–6	55 50 45	60 55 50

2 lentelė.

Didžiausi leidžiami triukšmo ribiniai dydžiai, naudojami triukšmo strateginio kartografavimo rezultatams įvertinti

Eil. Nr.	Objekto pavadinimas	Ldvn, dBA	Ldiena, dBA	Lvakaro, dBA	Lnakties, dBA
----------	---------------------	-----------	-------------	--------------	---------------

Daugiabučio gyvenamojo namo, adresu Pušų g. 41, Vilniuje, negyvenamos patalpos- katilinės Nr. 9, paskirties keitimo į gyvenamąją ir padalinimo į du turtinius vienetus, kapitalinio remonto projektas

1	2	3	4	5	6
1	Gyvenamųjų pastatų (namų) ir visuomeninės paskirties pastatų (išskyrus maitinimo ir kultūros paskirties pastatus) aplinkoje, veikiamoje transporto sukeliama triukšmo	65	65	60	55
2	Gyvenamųjų pastatų (namų) ir visuomeninės paskirties pastatų (išskyrus maitinimo ir kultūros paskirties pastatus) aplinkoje, veikiamoje pramoninės veiklos (išskyrus transportą) stacionarių triukšmo šaltinių sukeliama triukšmo	55	55	50	45

Gyvenamojo pastato teritorijoje triukšmo ribiniai dydžiai neviršijami (viešai prieinama informacija iš Vilniaus m. triukšmo žemėlapių <https://maps.vilnius.lt/aplinkosauga#layers>). Dienos metu triukšmo lygiai teritorijoje nuo autotransporto svyruoja nuo 50 iki 54 dBA (leidžiamas lygis 65 dBA). Vakaro metu triukšmo lygiai teritorijoje nuo autotransporto svyruoja nuo 50 iki 54 dBA (leidžiamas lygis 60 dBA). Nakties metu triukšmo lygiai teritorijoje nuo autotransporto svyruoja nuo 40 iki 44 dBA (leidžiamas lygis 55 dBA). Remontuojamų gyvenamųjų patalpų apsaugai nuo išorinio triukšmo yra numatomi langai su padidinta garso izoliacija. Langų garso izoliavimo rodiklis atitiks 3 klasės (pagal LST 1514:1998, A priedą) reikalavimus - 35 iki 39 dBA. Rekomenduojami langai su išbaigta gamykline apdaila. Statybos užbaigimo etape yra numatyta atlikti visus reikalingus matavimus, taip pat ir triukšmo.

APSAUGA NUO TRIUKŠMO

- Vadovaujantis Statybos techninio reglamento STR 2.01.07:2003 „Pastatų vidaus ir išorės aplinkos apsauga nuo triukšmo“, patvirtinto Lietuvos Respublikos aplinkos ministro 2003 m. liepos 17 d. įsakymu Nr. 387 „Dėl statybos techninio reglamento STR 2.01.07:2003 „Pastatų vidaus ir išorės aplinkos apsauga nuo triukšmo“ patvirtinimo“, 5.2 papunkčio reikalavimu, keičiant pastato (patalpų) paskirtį, apsaugos nuo triukšmo kokybė turi atitikti ne žemesnes atitinkamų rodiklių vertes, taikomas atitinkamos paskirties pastatų (patalpų) C garso klasei.

1 lentelė

Gyvenamųjų pastatų vidinių atitvarų ore sklindančio garso izoliavimo klasifikatorius. Mažiausios tariamojo garso izoliavimo rodiklio $R'w$ arba standartizuotojo lygių skirtumo rodiklio DnT,W vertės

	Vidinių atitvarų garso klasė
--	-------------------------------------

Daugiabučio gyvenamojo namo, adresu Pušų g. 41,
Vilniuje, negyvenamos patalpos- katilinės Nr. 9, paskirties keitimo į gyvenamąją ir padalinimo į du turtinius
vienetus, kapitalinio remonto projektas

	A	B	C	D	E
Apsaugomos erdvės tipas	Rodiklis				
	$R_{\square w} + C_{50-3150}$ arba $D_{nT,W} + C_{50-3150}$ (dB)	$R_{\square w} + C_{50-3150}$ arba $D_{nT,W} + C_{50-3150}$ (dB)	$R_{\square w}$ arba $D_{nT,W}$ (dB)	$R_{\square w}$ arba $D_{nT,W}$ (dB)	$R_{\square w}$ arba $D_{nT,W}$ (dB)
Kambariai nuo negyvenamosios paskirties patalpų arba bendrojo garažo	68	63	60	55	52
Kambariai nuo šalia esančių kitų šio pastato patalpų (butų arba bendrojo naudojimo patalpų)*	63	58	55	52	48
Įėjimo į butą durys (durų garso izoliavimo klasė pagal 22 p.)	40 (A)	35 (B)	30 (C)	25 (D)	20 (E)
Bent vienas miegamasis (poilsio kambarys) nuo to paties buto kitų patalpų**	48	44	—	—	—

2 lentelė

Gyvenamųjų pastatų perdangų smūgio garso izoliavimo klasifikatorius.

Didžiausios normuotojo svertinio smūgio garso slėgio lygio $L_{\square n,w}$ arba $L_{\square n,w} + C_{1,50-2500}$ vertės

	Perdangų garso klasė				
	A	B	C	D	E
Apsaugomos erdvės tipas	Rodiklis				
	$L_{\square n,w} + C_{1,50-2500}$ (dB)	$L_{\square n,w} + C_{1,50-2500}$ (dB)	$L_{\square n,w}$ (dB)	$L_{\square n,w}$ (dB)	$L_{\square n,w}$ (dB)
Kambarių nuo pastato negyvenamosios paskirties patalpų	38	43	48	53	58
Kambarių nuo virš jų esančių kitų butų patalpų	43	48	53	58	60
Kambarių nuo bendrojo naudojimo patalpų	48	53	58	60	63
Bent vieno miegamojo (poilsio kambario) nuo to paties buto kitų patalpų *	53	58	—	—	—

3 lentelė

Gyvenamųjų pastatų bendrojo naudojimo patalpų aidėjimo trukmės klasifikatorius. Didžiausios aidėjimo trukmės T_{60} vertės

	Aidėjimo patalpoje garso klasė				
	A	B	C	D	E
Apsaugomos erdvės tipas	Rodiklis				
	T_{60} (s)				
Bendrojo naudojimo patalpos (laiptinės, koridoriai ir pan.)	1,0	1,1	1,3	1,5	1,7

Pastato atitvarinės konstrukcijos užtikrina norminę garso izoliaciją. Patalpų akustinio komforto sąlygų klasė- C.

Langai klijuotos medienos, įstiklinti dvikameriu stiklo paketu arba vienkameriniu stiklo paketu su selektyviu stiklu. Langų šiluminė varža turi būti ne mažesnė kaip 1.0 W/(m²K).

Langų garso izoliavimo rodiklis turi atitikti 3 klases (pagal LST 1514:1998, A priedą) reikalavimus -35 iki 39 d B. Rekomenduojami langai su išbaigta gamykline apdaila.

C garso klasės pastatuose rekomenduojama naudoti duris, kurių laboratorinis garso izoliavimo rodiklis ne mažesnis kaip 33 dB. Rekomenduojama statyti išorės duris sustiprintos konstrukcijos su staktomis ir varčių rėmais iš medžio masyvo.

Patalpų viduje naudojamų durų garso izoliavimo savybės parenkamos tik pagal savininko pageidavimus. Čia naudojamos durys, kurių garso izoliavimo savybės neklasifikuojamos.

Patalpų vidinės durys- medinės (skydinės).

Durys tarp patalpų su dideliu temperatūros skirtumu - apšiltinamos. Jų šilumos perdavimo koeficientas turi būti ne mažesnis kaip 1.00 W/(m²K)

Įėjimo į pastatą durys 1.0 m pločio, į kambarius 0,90m, visos kitos durys 0.85m pločio. Grindys virš tarpaukštinių perdengimų su garso izoliacija.

Pertvaros tarp patalpų su garso izoliacija.

Pakabinamoms luboms panaudojamos garsą slopinančios dangos.

- Vadovaujantis Lietuvos Respublikos sveikatos apsaugos ministro 2013 m. liepos 23 d. įsakymu Nr. V-455 „Dėl Lietuvos higienos norma HN 24:2017 „Geriamojo vandens saugos ir kokybės reikalavimai“ patvirtinimo“ patvirtintos Lietuvos higienos normos HN 24:2017 „Geriamojo vandens saugos ir kokybės reikalavimai“ 26.2 punkto reikalavimais, legioneliozių prevencijai pastato karšto vandens sistemoje vandens temperatūra numatoma ne žemesnė nei 50- °C (išmatavus temperatūrą po 1 min., kai buvo atsuktas čiaupas ir paleistas vanduo), sudarant technines prielaidas vandens šildytuve karšto vandens temperatūrą padidinti, kad vartotojų čiaupuose ji būtų ne žemesnė kaip 65°C. Karšto vandens gamybai projektuojami elektriniai katilai.

Patalpos prijungtos prie esamų vandentiekio ir nuotekų tinklų. Projektas parengtas taip kad būtų užtikrinta geriamo vandens tiekimo kokybė, bei nuotekų šalinimas.

- Kaimyniniai pastatai yra ganėtinai toli. Pastatas nepažeidžia gretimų žemės sklypų užstatymui keliamų insoliacijos norminių rodiklių reikalavimų. Vadovaujantis Statybos techninio reglamento STR 2.02.01:2004 „Gyvenamieji pastatai“, patvirtinto Lietuvos Respublikos aplinkos ministro 2003 m. gruodžio 24 d. įsakymu Nr. 705 „Dėl statybos

techninio reglamento STR 2.02.01:2004 „Gyvenamieji pastatai“ patvirtinimo“ 213 p. reikalavimais, kiekviename 1-3 kambarių bute planuojamas vienas, o 4 ir daugiau kambarių butuose – 2 gyvenamieji kambariai, kuriuose tarp kovo 22 d. ir rugsėjo 22 d. galimos insoliacijos (nepertraukiamos; bendros) laikas ne trumpesnis kaip 2,5 valandos. Urbanizuotose teritorijose, atsižvelgiant į esamą statinių išdėstymą, bendros insoliacijos laikas gali būti sumažintas iki 2 valandų.

Remontuojamo buto langai išeina į rytų, pietų ir vakarų puses. Patalpų insoliacija užtikrinama per esamus langus fasaduose (žr. brėžinius). Insoliacijos skaičiavimai neatliekami. Butui reglamentuojama 2 valandų insoliacijos trukmė yra užtikrinama.

Vadovaujantis Statybos techniniu reglamentu STR 1.05.01:2017 „Statybą leidžiantys dokumentai. Statybos užbaigimas. Statybos sustabdymas. Savavališkos statybos padarinių šalinimas. Statybos pagal neteisėtai išduotą statybą leidžiantį dokumentą padarinių šalinimas“, statybos užbaigimo procedūros metu bus atliekami visuomenės sveikatą įtakojančių veiksnių matavimai (geriamojo vandens kokybės, karšto vandens temperatūros, triukšmo, apšvietimo, mikroklimato) projektuojamose pastatose / aplinkoje ir jų rezultatai pateikti statybos užbaigimo komisijai.

Vadovaujantis STR 2.06.04:2014 „Gatvės ir vietinės reikšmės keliai. Bendrieji reikalavimai“ išlaikomi reglamentuojami atstumai nuo automobilių stovėjimo aikštelių iki projektuojamų ir esamų gyvenamųjų patalpų langų:

Objektai, iki kurių nustatomi atstumai	Atstumas nuo antžeminių garažų ir atvirų automobilių stovėjimo aikštelių (m), kai mašinų skaičius:				
	10 ir mažiau	11-50	51-100	101-300	daugiau kaip 300
Gyvenamieji namai	10	15	25	35	50

Buto vėdinimas natūralus. Oras priteka per varstomus langus ir atidaromas duris, šalinamas per natūralios traukos kanalus su buitinais ventiliatoriais, kurie veikia nustatomu periodiškumu. Natūralios traukos kanalai numatyti atskiri vonios tualetu patalpoms bei virtuvės zonoms. Reglamentuojami mikroklimato parametrai įgyvendinus projektinius sprendinius bus užtikrinti.

KOMUNALINĖS ATLIEKOS

Komunalinių atliekų konteineriai- esami. Atliekos laikinai laikomos uždaruose konteineriuose su uždaromais liukais ir (ar) kitokia būtina apsauga nuo lietaus ir kito neigiamo aplinkos poveikio;

Kolektyviniams (bendriems) konteineriams naudojama esama aikštelė su kieta danga (pvz., asfaltu, grindiniu ar panašiai);

Priėjimas prie aikštelės pritaikytas žmonėms su negalia ir atliekų automobiliams privažuoti, esant reikalui, – apsisukti;

Aikštelės dydis ir laikomas konteinerių skaičius nustatytas atsižvelgiant į Kokybės reikalavimų 10 punkte nustatytus reikalavimus;

Aikštelės dangos nuolydis suformuotas taip, kad nuo jo kuo greičiau pasišalintų vanduo, pagal galimybes įrengiami latakai vandeniui nutekėti, o vanduo kuo trumpiausiu keliu nukreipiamas į trapus;

Aikštelė įrengta ne arčiau kaip 10 m nuo pastato langų ir durų.

6.4. ENERGIJOS TAUPYMAS IR ŠILUMOS IŠSAUGOJIMAS

Sienos ir stogas apšiltinti. WC- ištraukiama ventiliacija per vent. kanalus, langai su automatinėmis ventiliacijos sklendėmis- visa tai užtikrina gerą patalpų mikroklimatą, neleidžia kauptis drėgmei statinio dalyse ir jo dalių vidaus paviršiuose.

Patalpos suprojektuotos taip, kad visos pastato atitvarinės konstrukcijos (sienos, stogas, grindys) apšiltintos, langai - su stiklo paketais. Šildymas, vėdinimas, apšvietimas ir kt. įranga suprojektuota atsižvelgiant į vietovės klimatinės sąlygas ir pastato naudotojų reikmes.

Atitvarinių konstrukcijų (sienų, denginio, langų, lauko durų) šilumos perdavimo koeficientai atitinka normatyvinių dokumentų reikalavimus.

Vėdinimas esamas, į esamus kanalus, oras ištraukiamas virš stogo. Natūralaus vėdinimo ortakiai įrengti su reguliuojamomis grotelėmis. Langai varstomi.

Lietaus vandens nuotekos nuo pastato surenkamos į lietaus kanalizacijos tinklus

Patalpose užtikrinamos normalios sąlygos: patalpų šildymas, vėdinimas, natūralus ir dirbtinis apšvietimas.

Statinių konstrukcijoms ir apdailai nenaudojamos žmogaus sveikatai kenksmingos medžiagos.

Patalpose oro taršos šaltinių nebus.

Oro kokybė projektuojamuose gyvenamosios paskirties patalpose atitinka Lietuvos higienos normą HN 35:2007 „Didžiausia leidžiama cheminių medžiagų (teršalų) koncentracija gyvenamosios ir visuomeninės paskirties pastatų patalpų ore“, patvirtintą Lietuvos Respublikos sveikatos apsaugos ministro 2007 m. gegužės 10 d. Įsakymu Nr. V-362 „Dėl Lietuvos higienos normos HN 35:2007 „Didžiausia leidžiama cheminių medžiagų (teršalų) koncentracija gyvenamosios ir visuomeninės paskirties pastatų patalpų ore“ patvirtinimo“ reikalavimus.

7. NURODYMAI STATINIŲ EKSPLOATACIJAI

Pagrindiniai reikalavimai statinių priežiūrai eksploatavimo metu yra nurodyti RSN 148-92* "Gamybinių ir visuomeninių statinių priežiūros ir techninio eksploatavimo taisyklės ". Pagrindiniai statinių ir jų konstrukcijų priežiūros ir teisingo eksploatavimo uždaviniai yra:

- 1) pasiekti, kad statiniai ir jų konstrukcijos būtų eksploatuojami nepažeidžiant projektinių sprendinių, statybinių ir eksploatacinių normų;
- 2) laiku pastebėti, teisingai įvertinti ir likviduoti atsiradusius statybinių konstrukcijų defektus;
- 3) profilaktinėmis priemonėmis tausoti (saugoti nuo ankstyvo susidėvėjimo) statinius ir jų konstrukcijas;
- 4) išvengti statinių griūčių o jei jos įvyko arba įvyko stichinės nelaimės, išvengti papildomų padarinių ir nuostolių Priežiūros tikslai yra mažinti ardančiųjų klimatinė (vėjo, lietaus, drėgmės, temperatūrinių pokyčių, saulės radiacijos), gruntinių (vandens, tirpalų klaidžiojančių srovių, biologinių), vidaus aplinkos (dujų, garų temperatūros, skysčių), mechaninių (smūgių vibracijos, trinties) poveikių įtaką statiniams ir jų konstrukcijoms, išlaikyti tinkamas statinių eksploatacines savybes, nežalojant žmonių sveikatos ir aplinkos.

Mažinant ardančiuosius klimatinės poveikius statiniams, būtina prižiūrėti, kad:

- 1) būtų tvarkingi išorės atitvarų (sienų, stogų cokolių ir pan.), pamatų ir kitų konstrukcijų drėgmę izoliuojantys įrenginiai (izoliacija, drenažiniai sluoksniai ir kt.);
- 2) būtų tvarkingi įrenginiai, skirti vandens pašalinimui nuo statinių ir jų konstrukcijų (apskardinimai, latakai, lietvamzdžiai, įlajos, nuogrindos ir kt.);
- 3) nesikaupų sniegas ir ledas prie sienų, švieslangių, langų ir kitų atitvarų vertikalių paviršių. Susikaupus jam -pašalinti nuo šio paviršiaus toliau nei 2 m atstumu;
- 4) liūčių metu ir tirpstant sniegui ar ledui prižiūrėti, kad nesusidarytų vėjo blaškomi vandens srautai, šlakstantys statinių atitvaras ar kitas konstrukcijas;
- 5) atitvarų elementų sujungimo siūlėse ir kitose vietose neatsirastų pavojingų deformacijų požymių (plyšių, apsauginių sluoksnių arba ekranų pažeidimų, drenažinių latakų ar vamzdelių užakimo ir pan.);
- 6) atitvarų konstrukcijų apsauginio sluoksnio erozijos židiniai, ypač vyraujančių vėjų kryptimis, būtų laiku pašalinti;
- 7) žiemos metu neperšaltų konstrukcijos, o jei numatyta projekte - laiku jas apšiltinti. Saugant statinių konstrukcijas nuo agresyvių gruntinių poveikių būtina prižiūrėti, kad:
 - 1) pamatai, pagrindai ir kitos požeminės konstrukcijos nebūtų tiesiogiai šlakstomos gruntiniais vandenimis ar tirpalais;
 - 2) būtų tvarkingos statinių nuogrindos, nuolajos ir kiti vandenį pašalinantys įrenginiai;
 - 3) tvarkingai veiktų drenažinės ir vandens šalinimo sistemos;
 - 4) medžiai būtų sodinami ne arčiau kaip 5 m nuo statinių o gėlynai ar krūmai - ne arčiau kaip 2 m;
 - 5) neatsirastų skysčių ar dujų požeminiai nutekėjimai ar migracijos, galintys sukelti konstrukcijų koroziją ar sprogamus;
 - 6) nebūtų pažeisti įtaisai klajojančioms srovėms neutralizuoti.Pastato patalpose būtina palaikyti normatyvini temperatūros, drėgmės ir oro apykaitos režimą. Eksploatuojant pastatą neperkrauti perdangimų ir kitų konstrukcijų - neviršyti normatyvinių apkrovų dydžių. Susikaupusi sniegą ir vandenį tolygiai ir simetriškai šalinti nuo statinio ir jo konstrukcijų. Neleidžiama silpninti konstrukcijų, įpjauant ar išpjauant atskiras jų dalis, gręžiant ar išmušant angas ar skylės perdangose, dengimuose, santvarose, sijose, kolonose, sienose ir kitose laikančiose konstrukcijose. Eksploatuojant laikančias konstrukcijas, neleidžiama keisti konstrukcijų darbo schemas. Metalinių konstrukcijų ir detalių apsauga nuo korozijos turi būti nuolat atnaujinama. Metalines konstrukcijas kaitinti ar valyti atvira ugnimi neleidžiama. Statiniai ir jų konstrukcijos turi būti periodiškai apžiūrimos: pavasarį - ištirpus sniegui ir rudenį - iki šildymo sezono pradžios. Būtina nuolat prižiūrėti, kad būtų techniškai tvarkinga elektros, dujotiekio tinklų ir kita inžinerinė įranga.

8. PAGRINDINIŲ NORMATYVINIŲ STATYBOS TECHNINIŲ DOKUMENTŲ, KURIAIS VADOVAUJANTIS PARENGTAS PP, SARAŠAS:

ĪSTATYMAI:

LR Nekilnojamojo kultūros paveldo apsaugos įstatymas

LR statybos įstatymas

Daugiabučio gyvenamojo namo, adresu Pušų g. 41,
Vilniuje, negyvenamos patalpos- katilinės Nr. 9, paskirties keitimo į gyvenamąją ir padalinimo į du turtinius
vienetus, kapitalinio remonto projektas

STATYBOS TECHNINIAI REGLAMENTAI:

- STR 1.01.01:2005 Kultūros paveldo statinio tvarkomųjų statybos darbų reglamentai
- STR 1.01.02:2016 Normatyviniai statybos techniniai dokumentai
- STR 1.01.03:2017 Statinių klasifikavimas
Archyviniai teisės aktai, susiję su statinių klasifikavimu
Statybos produktų, neturinčių darniųjų techninių specifikacijų, eksploatacinių savybių pastovumo vertinimas, tikrinimas ir deklarasavimas. Bandytųjų laboratorijų ir sertifikavimo įstaigų paskyrimas. Nacionaliniai techniniai įvertinimai ir techninio vertinimo įstaigų paskyrimas ir paskelbimas
- STR 1.01.04:2015 Archyviniai teisės aktai, susiję su statybos produktų atitikties vertinimu, techninio vertinimo įstaigų paskyrimu ir kt.
- STR 1.01.08:2002 Statinio statybos rūšys
- STR 1.02.01:2017 Statybos dalyvių atestavimo ir teisės pripažinimo tvarkos aprašas
Archyviniai teisės aktai, susiję su statybos dalyvių atestavimu ir teisės pripažinimu
- STR 1.02.09:2011 Teisės atlikti pastatų energinio naudingumo sertifikavimą įgijimo tvarkos aprašas
- STR 1.03.01:2016 Statybiniai tyrimai. Statinio avarija
Archyviniai teisės aktai, susiję su esamų statinių tyrimais, statinių avarių tyrimais, statinių pripažinimu avariniais
- STR 1.03.02:2008 Statybos produktų atitikties deklarasavimas
- STR 1.03.03:2013 Techninio vertinimo įstaigų paskyrimas, paskelbimas (notifikavimas), jų veiklos ir kompetencijos stebėseną. Nacionaliniai techniniai įvertinimai
- STR 1.03.07:2017 Statinių techninės ir naudojimo priežiūros tvarka. Naujų nekilnojamojo turto kadastro objektų formavimo tvarka
Archyviniai teisės aktai, susiję su statinių naudojimu ir jų technine priežiūra
- STR 1.04.02:2011 Inžineriniai geologiniai ir geotechniniai tyrimai
- STR 1.04.03:2012 Inžineriniai geologiniai ir geotechniniai tyrimai Šiaurės Lietuvos karstiniame rajone
- STR 1.04.04:2017 Statinio projektavimas, projekto ekspertizė
Archyviniai teisės aktai, susiję su statinio projektavimu
Archyviniai teisės aktai, susiję su statinio projekto ekspertize ir statinio akspertize
- STR 1.05.01:2017 Statybą leidžiantys dokumentai. Statybos užbaigimas. Statybos sustabdymas. Savavališkos statybos padarinių šalinimas. Statybos pagal neteisėtai išduotą statybą leidžiantį dokumentą padarinių šalinimas
Archyviniai teisės aktai, susiję su statybą leidžiančiais dokumentais, savavališkos statybos padarinių šalinimu
Archyviniai teisės aktai, susiję su statybos užbaigimu
Įmokos už savavališkos statybos įteisinimą mokėjimo tvarkos aprašas
- STR 1.06.01:2016 Statybos darbai. Statinio statybos priežiūra
Archyviniai teisės aktai, susiję su statybos darbais ir statinio statybos technine priežiūra

STR 1.12.06:2002	<u>Statinio naudojimo paskirtis ir gyvavimo trukmė</u>
STR 2.01.01(1):2005	<u>Esminis statinio reikalavimas „Mechaninis atsparumas ir pastovumas“</u>
STR 2.01.01(2):1999	<u>Esminiai statinio reikalavimai. Gaisrinė sauga</u>
STR 2.01.01(3):1999	<u>Esminiai statinio reikalavimai. Higiena, sveikata, aplinkos apsauga</u>
STR 2.01.01(4):2008	<u>Esminis statinio reikalavimas „Naudojimo sauga“</u>
STR 2.01.01(5):2008	<u>Esminis statinio reikalavimas „Apsauga nuo triukšmo“</u>
STR 2.01.01(6):2008	<u>Esminis statinio reikalavimas „Energijos taupymas ir šilumos išsaugojimas“</u>
STR 2.01.02:2016	<u>Pastatų energinio naudingumo projektavimas ir sertifikavimas</u> <u>Archyviniai teisės aktai, susiję su statinių energiniu sertifikavimu</u>
STR 2.01.05:2003	<u>Civilinė sauga. Žmonių sanitarinio švarinimo punktų projektavimo reikalavimai</u>
STR 2.01.06:2009	<u>Statinių apsauga nuo žaibo. Išorinė statinių apsauga nuo žaibo</u>
STR 2.01.07:2003	<u>Pastatų vidaus ir išorės aplinkos apsauga nuo triukšmo</u>
STR 2.01.08:2003	<u>Lauko sąlygomis naudojamos įrangos į aplinką skleidžiamo triukšmo valdymas</u>
STR 2.01.10:2007	<u>Išorinės tinkuojamos sudėtinės termoizoliacinės sistemos</u>
STR 2.01.11:2012	<u>Išorinės vėdinamos termoizoliacinės sistemos</u>
STR 2.02.01:2004	<u>Gyvenamieji pastatai</u>
STR 2.02.02:2004	<u>Visuomeninės paskirties statiniai</u>
STR 2.02.03:2003	<u>Žuvų pralaidos. Pagrindinės nuostatos</u>
STR 2.02.04:2004	<u>Vandens ėmimas, vandenruoša. Pagrindinės nuostatos</u>
STR 2.02.05:2004	<u>Nuotekų valyklos. Pagrindinės nuostatos</u>
STR 2.02.06:2004	<u>Hidrotechniniai statiniai. Pagrindinės nuostatos</u>
STR 2.02.07:2012	<u>Sandėliavimo, gamybos ir pramonės statiniai. Pagrindiniai reikalavimai</u>
STR 2.02.08:2012	<u>Automobilių saugyklų projektavimas</u>
STR 2.02.09:2005	<u>Vienbučiai ir dvibučiai gyvenamieji pastatai</u>
STR 2.02.11:2004	<u>Šaldomieji pastatai ir patalpos</u>
STR 2.03.01:2001	<u>Statiniai ir teritorijos. Reikalavimai žmonių su negalia reikmėms</u>
STR 2.03.02:2005	<u>Gamybos, pramonės ir sandėliavimo statinių sklypų tvarkymas</u>
STR 2.03.03:2005	<u>Inžinerinės teritorijų apsaugos nuo patvenkimo ir užtvینimo projektavimas. Pagrindinės nuostatos</u>
STR 2.05.02:2008	<u>Statinių konstrukcijos. Stogai</u>
STR 2.05.03:2003	<u>Statybinių konstrukcijų projektavimo pagrindai</u>
STR 2.05.04:2003	<u>Poveikiai ir apkrovos.</u>
STR 2.05.05:2005	<u>Betoninių ir gelžbetoninių konstrukcijų projektavimas</u>
STR 2.05.06:2005	<u>Aliumininių konstrukcijų projektavimas</u>
STR 2.05.07:2005	<u>Medinių konstrukcijų projektavimas</u>
STR 2.05.08:2005	<u>Plieninių konstrukcijų projektavimas. Pagrindinės nuostatos</u>
STR 2.05.09:2005	<u>Mūrinių konstrukcijų projektavimas</u>

*Daugiabučio gyvenamojo namo, adresu Pušų g. 41,
Vilniuje, negyvenamos patalpos- katilinės Nr. 9, paskirties keitimo į gyvenamąją ir padalinimo į du turtinius
vienetus, kapitalinio remonto projektas*

STR 2.05.10:2005	<u>Armoementinių konstrukcijų projektavimas</u>
STR 2.05.11:2005	<u>Gaisro temperatūrų veikiamų gelžbetoninių konstrukcijų projektavimas</u>
STR 2.05.12:2005	<u>Betoninių ir gelžbetoninių konstrukcijų iš tankiojo silikatbetonio projektavimas</u>
STR 2.05.13:2004	<u>Statinių konstrukcijos. Grindys</u>
STR 2.05.14:2005	<u>Hidrotechnikos statinių pagrindų ir pamatų projektavimas</u>
STR 2.05.15:2004	<u>Hidrotechninių statinių poveikiai ir apkrovos</u>
STR 2.05.17:2005	<u>Gruntinių medžiagų užtvankos</u>
STR 2.05.18:2005	<u>Betoninės ir gelžbetoninės užtvankos ir jų konstrukcijos</u>
STR 2.05.19:2005	<u>Inžinerinė hidrologija. Pagrindiniai skaičiavimų reikalavimai</u>
STR 2.05.20:2006	<u>Langai ir išorinės įėjimo durys</u>
STR 2.05.21:2016	<u>Geotechninis projektavimas. Bendrieji reikalavimai</u>
STR 2.06.01:1999	<u>Miestų, miestelių ir kaimų susisiekimo sistemos</u>
STR 2.06.02:2001	<u>Tiltai ir tuneliai. Bendrieji reikalavimai</u>
STR 2.06.04:2014	<u>Gatvės ir vietinės reikšmės keliai. Bendrieji reikalavimai</u>
STR 2.07.01:2003	<u>Vandentiekis ir nuotekų šalintuvai. Pastato inžinerinės sistemos. <u>Lauko inžineriniai tinklai</u></u>
STR 2.08.01:2004	<u>Dujų sistemos pastatuose</u>
STR 2.09.02:2005	<u>Šildymas, vėdinimas ir oro kondicionavimas</u>
STR 2.09.03:1999	<u>Šilumos tiekimo tinklų šiluminė izoliacija</u>

9. PROJEKTUI PARENGTI NAUDOTOS LICENCIJUOTOS PROJEKTAVIMO PROGRAMINĖS ĮRANGOS SĄRAŠAS:

- Microsoft World 2010
- nanoCAD 5.0 versija
- Nitro Pro 8

Pojektą pakeisti leidžiama tik gavus raštišką projekto autoriaus sutikimą, projekto pakeitimus suderinus su projekta derinusiomis tarnybomis.

2021 09

arch. L. Balandytė- Žygelienė

PASTABA:
Pateikiama sklypo schema, parengta ant www.vilnius.lt svetainėje.

Projektuojamii laiptai ir įėjimas į patalpas

Esami laiptai ir įėjimas į patalpas

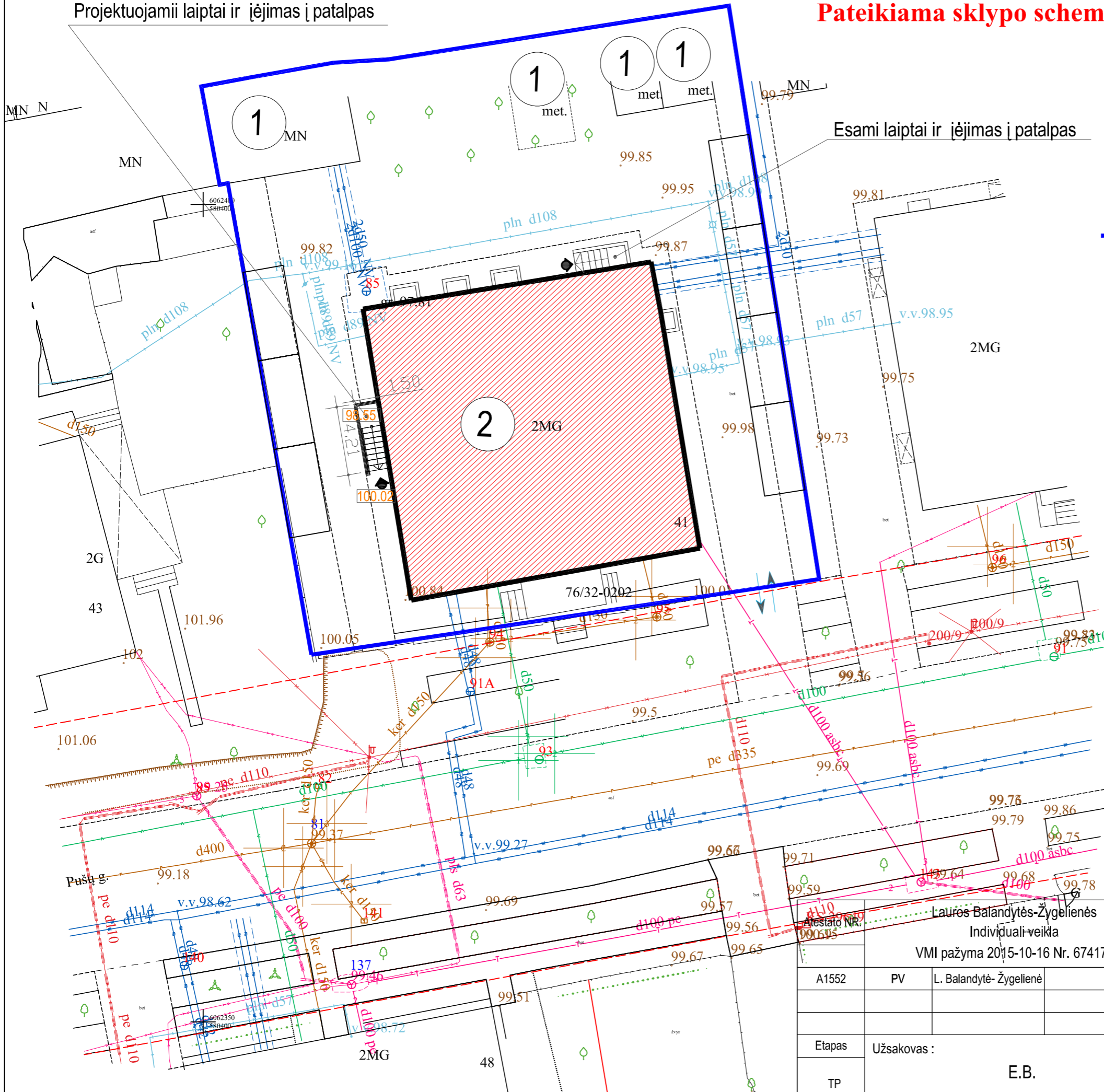

SUTARTINIAI ŽYMĖJIMAI

- ESAMI PASTATAI
- ĮVAŽIAVIMAS Į SKLYPĄ
- IŠVAŽIAVIMAS IŠ SKLYPO
- ĮĖJIMAS Į PASTATĄ
- SKLYPO RIBA
- PASTATAS KURIAME YRA REMONTUOJAMOS PATALPOS
- ESAMAS VANDENTIEKIS
- ESAMAS 0.4 kW ELEKTROS KABELIS
- ESAMA FEKALINĖ KANALIZACIJA
- ESAMAS ŽEMO SLĖGIO DUJOTIEKIS
- ESAMOS AUTOMOBILIŲ PARKAVIMO VIETOS

EKSPLIKACIJA:

1. ESAMI PASTATAI
2. REMONTUOJAMAS GYVENAMASIS NAMAS

1. Projekte užtikrinamas norminis automobilių parkavimo vietų skaičius nustatomas vadovaujantis STR 2.06.04:2011 „Gatvės. Bendrieji reikalavimai.“
2. Butų skaičius daugiabučiam gyvenamajame name, viso- 10 butų. Vadovaujantis STR 2.06.04:2014 "Gatvės ir vietinės reikšmės keliai. Bendrieji reikalavimai" automobilių parkavimo vietų skaičius būtų 1 vieta vienam butui, t.y. 10 vt. automobilių parkavimui. Automobiliai parkuojami esamoje aikštelėje, sklypo ribose. 3 automobiliai statomi metaliniuose garažuose, esančiuose sklype. Parkavimo vietos esamos, naujos neprojektuojamos.
3. Esamos dangos sklype neliečiamos ir nejudinamos.
4. Žemės sklypas suformuotas

Laurės Balandytės-Žygeliienės
Individuali veikla
VMI pažyma 2015-10-16 Nr. 674177

Daugiabučio gyvenamojo namo, adresu Pušų g. 41, Vilniuje, negyvenamos patalpos- katinės Nr. 9, paskirties keitimo į gyvenamąjį ir padalinimo į du turtinius vienetus, kapitalinio remonto projektas

A1552	PV	L. Balandytė- Žygeliienė	2021
Etapas	Užsakovas :	E.B.	
TP			

SITUACIJOS PLANAS (schema)		Laida
		1
2020-07-11-PP		Lapas
		01
		Lapų
		05

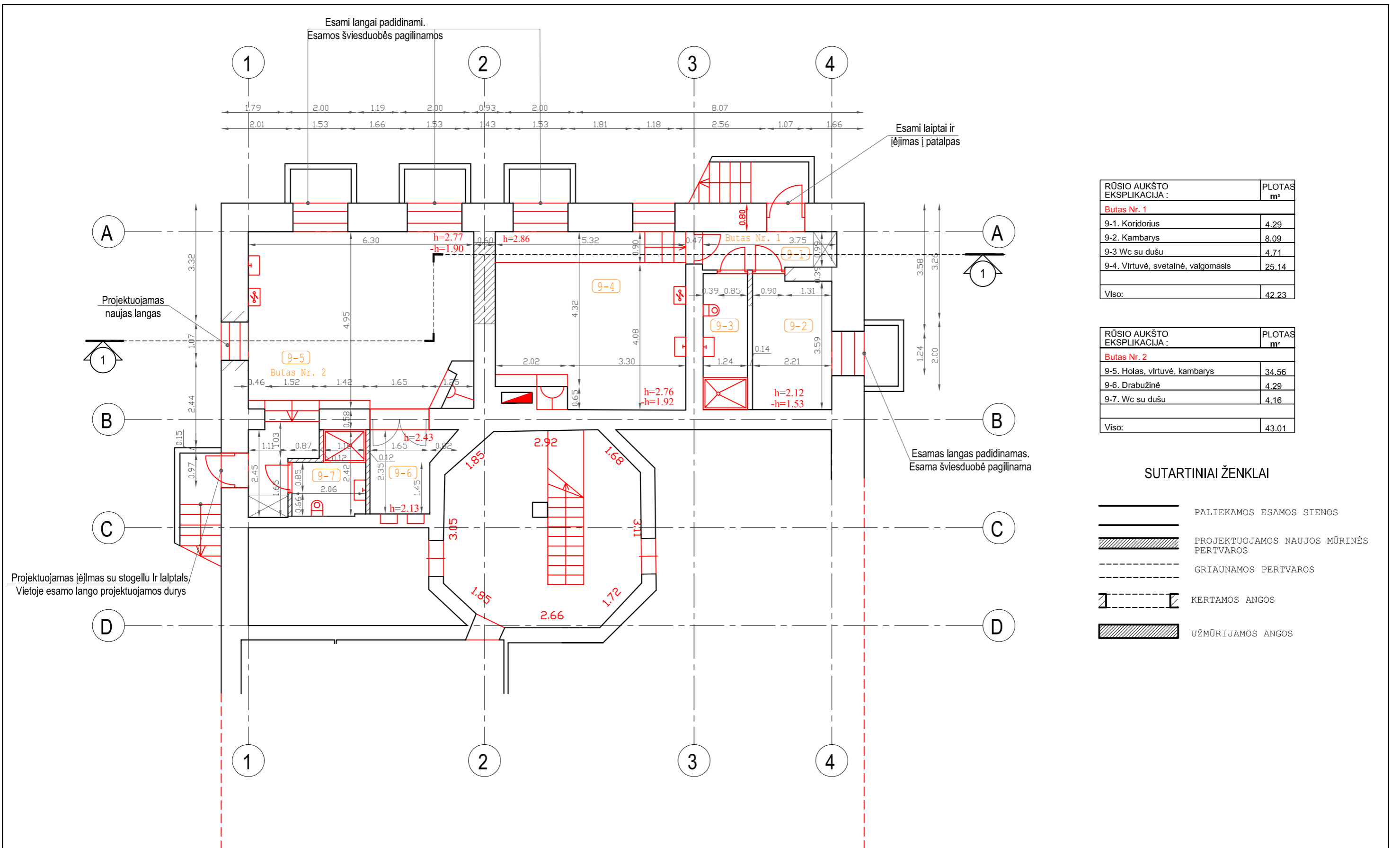

RŪSIO AUKŠTO EKSPLIKACIJA:	PLOTAS m²
Butas Nr. 1	
9-1. Koridorius	4.29
9-2. Kambarys	8.09
9-3 Wc su dušu	4.71
9-4. Virtuvė, svetainė, valgomasis	25.14
Viso:	42.23

RŪSIO AUKŠTO EKSPLIKACIJA:	PLOTAS m²
Butas Nr. 2	
9-5. Holas, virtuvė, kambarys	34.56
9-6. Drabužinė	4.29
9-7. Wc su dušu	4.16
Viso:	43.01

SUTARTINIAI ŽENKLAI

	PALIEKAMOS ESAMOS SIENOS
	PROJEKTUOJAMOS NAUJOS MŪRINĖS PERTVAROS
	GRIAUNAMOS PERTVAROS
	KERTAMOS ANGOS
	UŽMŪRIJAMOS ANGOS

Atestato NR.	Lauros Balandytės-Žygelienės Individuali veikla VMI pažyma 2015-10-16 Nr. 674177			Daugiabučio gyvenamojo namo, adresu Pušų g. 41, Vilniuje, negyvenamos patalpos- katinės Nr. 9, paskirties keitimo į gyvenamąją ir padalinimo į du turtinius vienetus, kapitalinio remonto projektas		
A1552	PV	L. Balandytė- Žygelienė	2021	RŪSIO AUKŠTO PLANAS M1:100		Laida
						1
Etapas	Užsakovas : E.B.			2020-07-11-PP		Lapas
PP						02

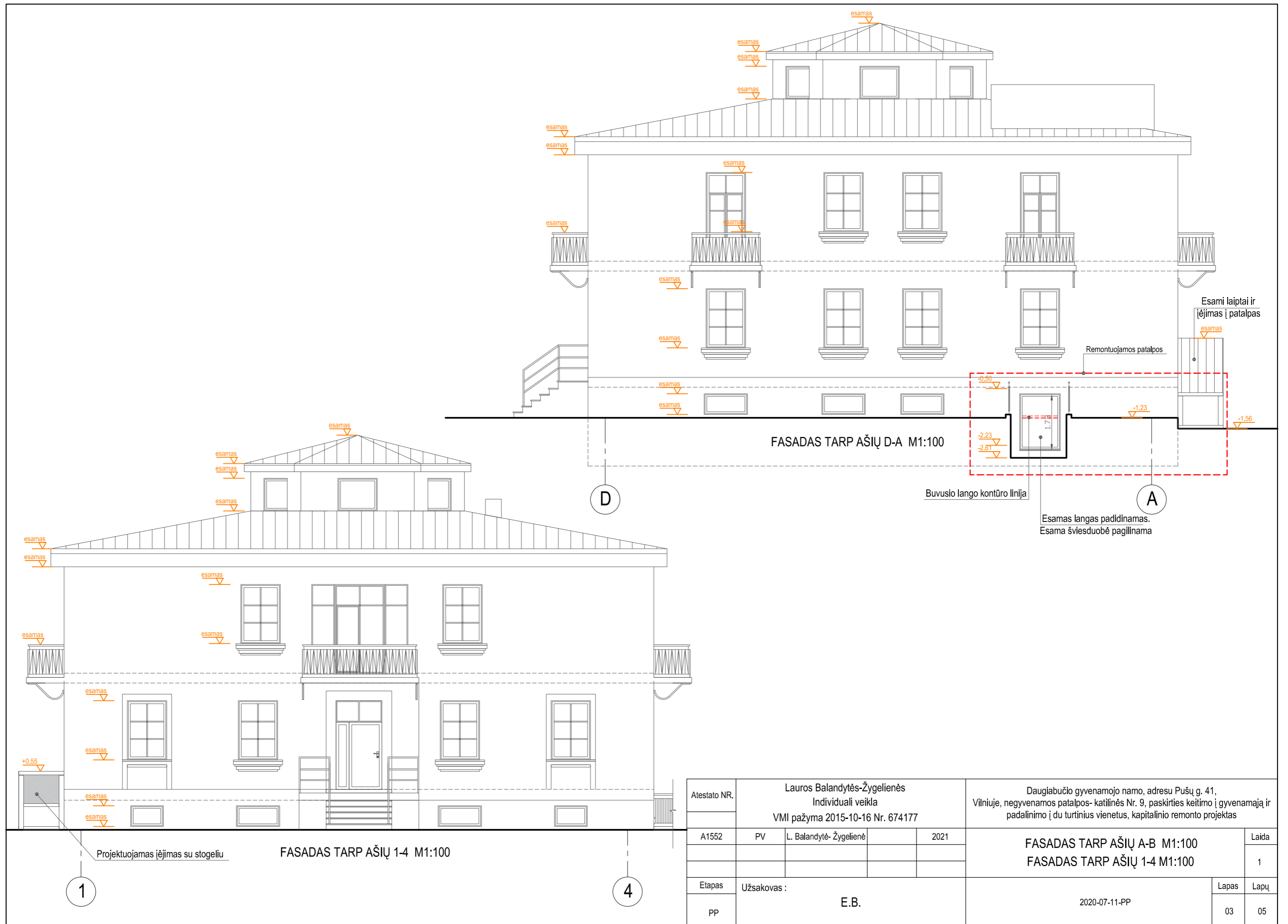

Atestato NR.	Lauros Balandytės-Žygeliienės Individuali veikla VMI pažyma 2015-10-16 Nr. 674177			Daugiabučio gyvenamojo namo, adresu Pušų g. 41, Vilniuje, negyvenamos patalpos- katilinės Nr. 9, paskirties keitimo į gyvenamąją ir padalinimo į du turinius vienetus, kapitalinio remonto projektas		
A1552	PV	L. Balandytė- Žygeliene	2021	FASADAS TARP AŠIŲ A-B M1:100 FASADAS TARP AŠIŲ 1-4 M1:100		Laida 1
Etapas	Užsakovas : E.B.			2020-07-11-PP		Lapas 03
PP						Lapų 05

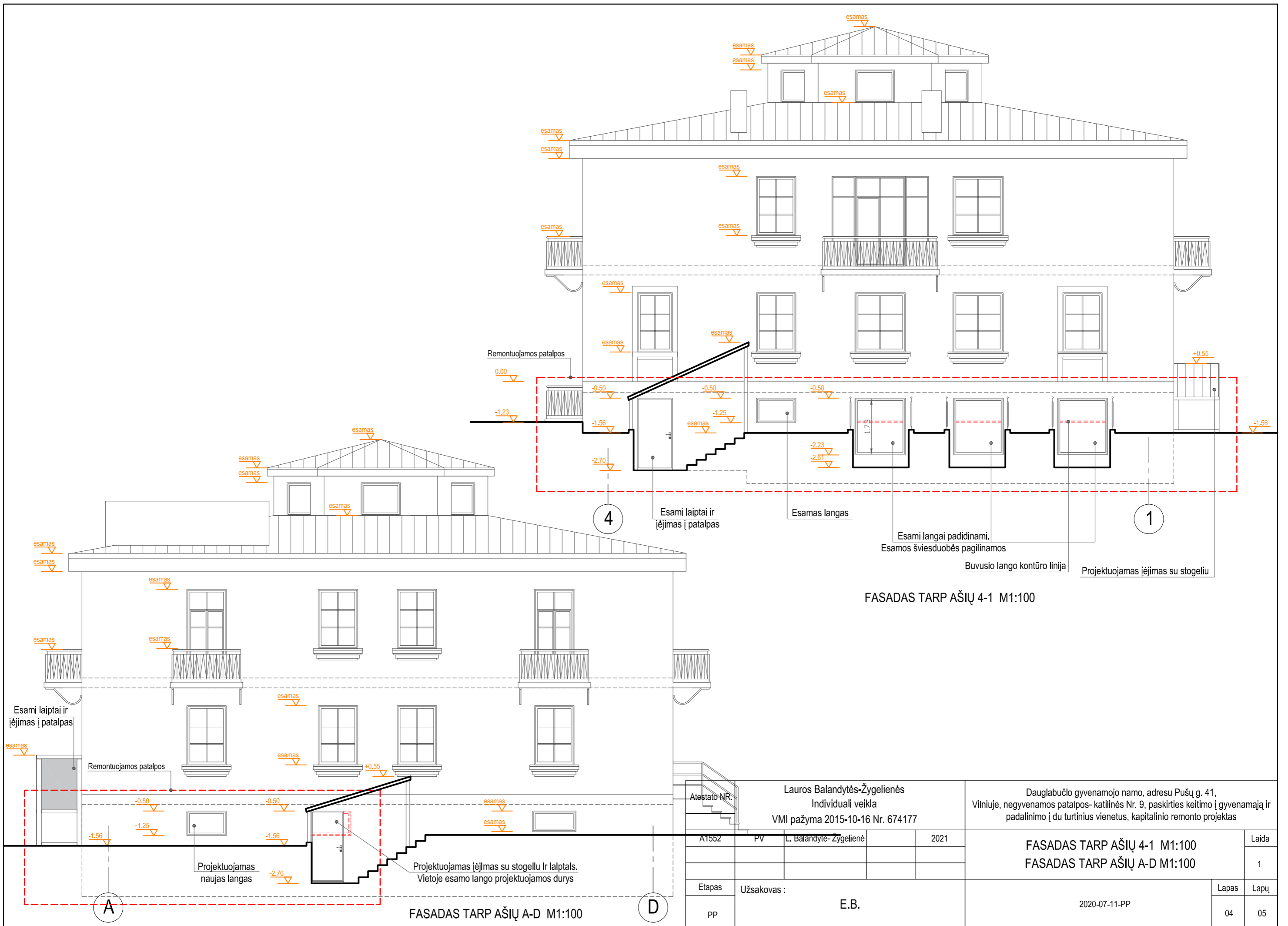

Atestato NR.				Lauros Balandytės-Žygeliienės Individuali veikla		Daugiabučio gyvenamojo namo, adresu Pušų g. 41, Vilniuje, negyvenamos patalpos- katilinės Nr. 9, paskirties keitimo į gyvenamąjį ir padalinimo į du turtinius vienetus, kapitalinio remonto projektas	
A1552				PV	L. Balandytė- Žygeliene	2021	
Etapas		Užsakovas :		E.B.		2020-07-11-PP	
PP						Lapas Lapų	
						04 05	

FASADAS TARP AŠIŲ 4-1 M1:100
 FASADAS TARP AŠIŲ A-D M1:100

Laida
 1
 Lapas Lapų
 04 05

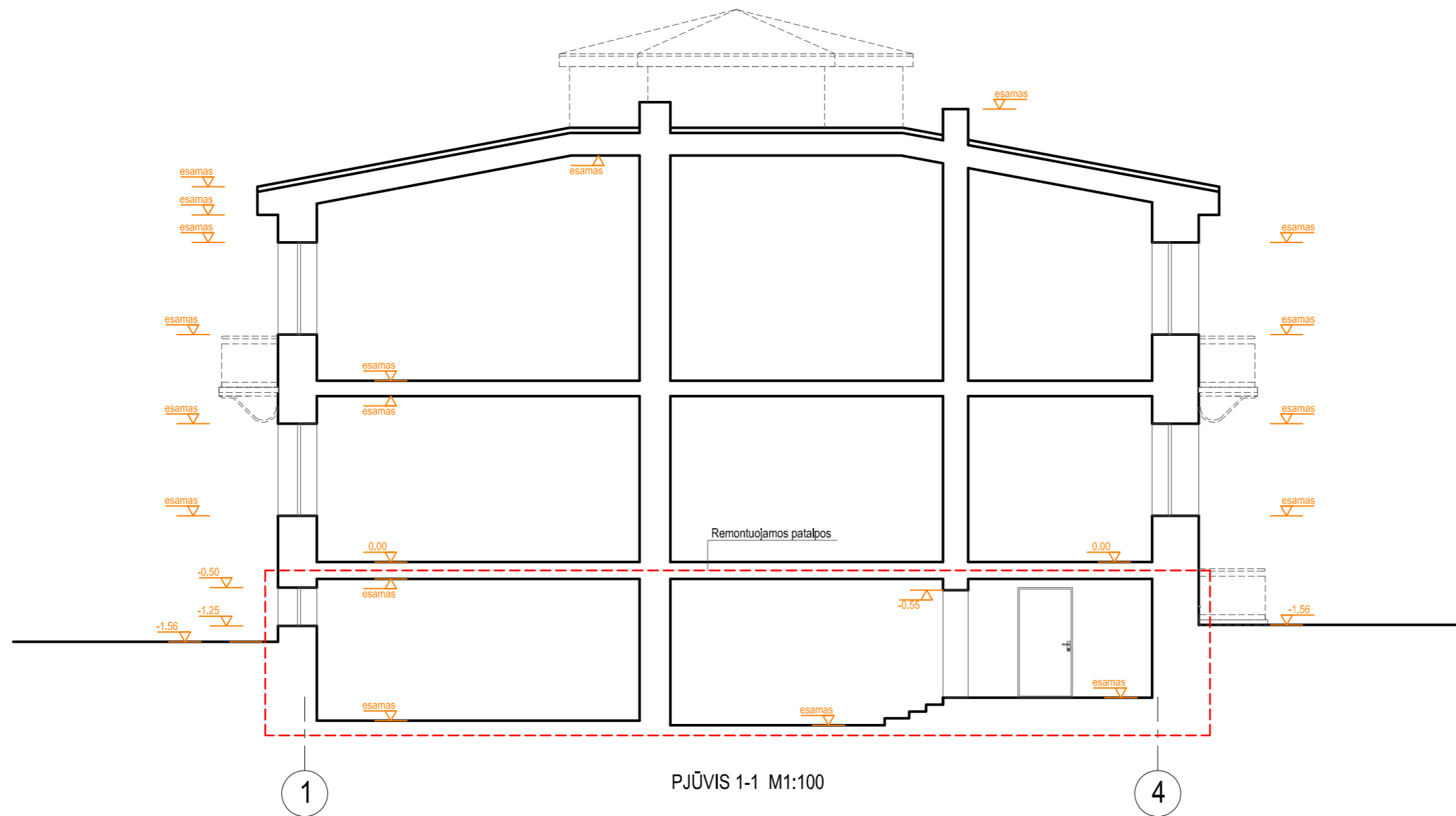

PJŪVIS 1-1 M1:100

Atestato NR.	Lauros Balandytės-Žygeliienės Individuali veikla VMI pažyma 2015-10-16 Nr. 674177				Daugiabučio gyvenamojo namo, adresu Pušų g. 41, Vilniuje, negyvenamos patalpos- katilinės Nr. 9, paskirties keitimo į gyvenamąją ir padalinimo į du turinius vienetus, kapitalinio remonto projektas		
A1552	PV	L. Balandytė- Žygeliene		2021	PJŪVIS 1-1 M1:100		Laida
							1
Etapas	Užsakovas : E.B.				2020-07-11-PP		Lapas
PP							05



Esami laiptai ir
įėjimas į patalpas



Esami langai padidinami.
Esamos šviesduobės pagilinos

Atestato NR.	Lauros Balandytės-Žygeliienės Individuali veikla VMI pažyma 2015-10-16 Nr. 674177			Daugiabučio gyvenamojo namo, adresu Pušų g. 41, Vilniuje, negyvenamos patalpos- katilinės Nr. 9, paskirties keitimo į gyvenamąją ir padalinimo į du turinius vienetus, kapitalinio remonto projektas	
A1552	PV	L. Balandytė- Žygeliene		2021	Laida
					1
Etapas	Užsakovas :				Lapas
PP	E.B.			2020-07-11-PP	Lapų
VAIZDINĖ INFORMACIJA					



Projektuojamas įėjimas su stogeliu analogiškas esamam

Atestato NR.	Lauros Balandytės-Žygeliienės Individuali veikla VMI pažyma 2015-10-16 Nr. 674177				Daugiabučio gyvenamojo namo, adresu Pušų g. 41, Vilniuje, negyvenamos patalpos- katilinės Nr. 9, paskirties keitimo į gyvenamąją ir padalinimo į du turinius vienetus, kapitalinio remonto projektas		
A1552	PV	L. Balandytė- Žygeliene		2021	VAIZDINĖ INFORMACIJA		Laida
							1
Etapas	Užsakovas :				2020-07-11-PP	Lapas	Lapų
PP	E.B.						