

Projekto rengėjas:	<i>MB „LVN Pro“</i>
Statytojas	<i>UAB „Project Lilium“</i> <i>Tvirtinu: _____</i>
Statybos rūšis:	<i>Rekonstravimas</i>
Projekto pavadinimas:	<i>Priešgaisrinio vandentiekio tinklų (inžinerinių tinklų statinių grupės, vandentiekio tinklų paskirties) statinio Paneriu g. 43, Vilniuje, rekonstravimo projektas</i>
Projektas rengimo etapas	<i>Projektiniai pasiūlymai</i>
Statiny:	<i>Vandentiekio tinklai</i>
Statinio kategorija:	<i>Neypatingasis statinys</i>
Dalis:	<i>Vandentiekio ir nuotekų šalinimo (VN)</i>
Projekto dalies Nr.:	<i>2026-04-PP-LVN</i>

Pareigos	Pavardė	Parašas
PV Kv. atestato Nr.25380	A. Beliavskij	El. parašas
PDV Kv. atestato Nr.31673	A. Beliavskij	El. parašas

2026 m.

TURINYS

1. DOKUMENTŲ SUDĖTIES ŽINIARAŠTIS	3
2. AIŠKINAMASIS RAŠTAS	4
2.1 Bendrieji statinio rodikliai	4
2.2. Projekto bendrieji duomenys	5
2.3 Statybos normatyviniai techniniai dokumentai.....	6
2.4. Teritorijos vystymo etapai	7
2.5. Trumpas statybos sklypo aprašymas.....	8
2.6. Sklype esantys statiniai	11
2.7. Sklype esantys inžineriniai tinklai ir įrenginiai	12
2.8. Esamų želdinių inventorizacija	12
2.9. Geologinės sąlygos	12
2.10. Klimato sąlygos ir reljefas	13
2.11. Sklype esantys kultūros paveldo statiniai ir objektai, į sklypą patenkančios kultūros paveldo vietovių ir kultūros paveldo objektų teritorijos ir apsaugos zonos, sklype esančios kultūros paveldo objektų teritorijos vertingosios savybės	14
2.12 Rekonstruojamų priešgaisrinio vandentiekio sprendinių aprašymas.....	21
3. DOKUMENTAI	22
3.1 Specialieji reikalavimai.....	22
3.2 Projektavimo užduotis	23
4. BRĖŽINIAI	24

1. DOKUMENTŲ SUDĖTIES ŽINIARAŠTIS

Žymėjimas	Pavadinimas	Pastabos
Tekstiniai dokumentai		
2026-04-PP-LVN-PSŽ	Sudėties žiniaraštis	1 lapas
2026-04-PP-LVN-AR	Aiškinamasis raštas	18 lapų
Brėžiniai		
2026-04-PP-LVN-B.01	Planas su rekonstruojamais vandentiekio tinklais	1 lapas
Dokumentai		
1	Specialieji reikalavimai SRD-01-260409-00466, data:2026-04-09	25 lapai
2	Projektavimo užduotis Nr.1, data:2026-04-10	1 lapas

Atestato Nr.	MB „LVN Pro“ Tel. +37061028635, el.p. andrej.belivskij@gmail.com				<i>PRIEŠGAISRINIO VANDENTIEKIO TINKLŲ (INŽINERINIŲ TINKLŲ STATINIŲ GRUPĖS, VANDENTIEKIO TINKLŲ PASKIRTIES) STATINIO PANERIŲ G. 43, VILNIUJE, REKONSTRAVIMO PROJEKTAS</i>		
37257	PV	A.Beliavskij	El.parašas	2026-04	SUDETIES ŽINIARAŠTIS	LAIDA	
31673	PDV	A.Beliavskij	El.parašas	2026-04		0	
LT	Statytojas: <i>UAB „Project Lilium“</i>				21-3582-1-TDP-LVN-PSŽ	LAPAS	LAPŲ
						1	1

2. AIŠKINAMASIS RAŠTAS

2.1 Bendrieji statinio rodikliai

Pagal STR 1.04.04:2017 „Statinio projektavimas, projekto ekspertizė“ 5 priedo reikalavimus

Pavadinimas	Mato vienetas	Kiekis (esamas)	Kiekis (po rekonstravimo)	Pastabos
IV SKYRIUS INŽINERINIAI TINKLAI				
4. Kiekvienos paskirties inžinerinių tinklų ilgis*				
4.1 Vandentiekio tinklai (unikalus statinio Nr. 4400-6843-2759) *	m	481,37	412,36	Neypatingasis statinys
5. Kiekvienos paskirties inžinerinių tinklų skersmuo (tik vamzdinams)				
5.1 Vandentiekio tinklai (unikalus statinio Nr. 4400-6843-2759) *	mm	D110; D200	D110; D200	Neypatingasis statinys

* Žvaigždute pažymėti rodikliai apskaičiuojami vadovaujantis Nekilnojamojo turto kadastrinių matavimų ir kadastro duomenų surinkimo taisyklėmis, kurias tvirtina Lietuvos Respublikos žemės ūkio ministras. Baigus statybą ir atlikus kadastrinius matavimus šie rodikliai gali turėti neesminių nukrypimų.

Projekto vadovas Andrej Beliauskij - El.parašas

Atestato Nr.	MB „LVN Pro“ Tel. +37061028635, el.p. andrej.beliauskij@gmail.com				<i>PRIEŠGAISRINIO VANDENTIEKIO TINKLŲ (INŽINERINIŲ TINKLŲ STATINIŲ GRUPĖS, VANDENTIEKIO TINKLŲ PASKIRTIES) STATINIO PANERIŲ G. 43, VILNIUJE, REKONSTRAVIMO PROJEKTAS</i>		
37257	PV	A.Beliauskij	El.parašas	2026-04	SUDETIES ŽINIARAŠTIS		LAIDA
31673	PDV	A.Beliauskij	El.parašas	2026-04			0
LT	Statytojas: <i>UAB „Project Lilium“</i>				21-3582-1-TDP-LVN-PSŽ	LAPAS	LAPŲ
						1	1

2.2. Projekto bendrieji duomenys

Projektiniai pasiūlymai parengti vadovaujantis sekančiais dokumentais:

1. Specialieji reikalavimai Nr. SRD-01-260409-00466, data:2026-04-09
2. Statytojo patvirtinta projektavimo užduotis Nr.1 (data:2026-04-10);

Projekto pavadinimas: „Priešgaisrinio vandentiekio tinklų (inžinerinių tinklų statinių grupės, vandentiekio tinklų paskirties) statinio Panerių g. 43, Vilniuje, rekonstravimo projektas“.

Statytojas: UAB „Project Lilium“ – rekonstruojamų vandentiekio tinklų (unikalus statinio Nr. 4400-6843-2759) savininkas (pagal LR Statybos įstatymo 3 straipsnio 2.3 p. statytojas statinį (jo dalį) valdo nuosavybės teise arba valdo ir naudoja kitais Lietuvos Respublikos įstatymų nustatytais pagrindais – statinio rekonstravimo, remonto ir griovimo atvejais.)

Projektavimo etapas (stadijos). Projektiniai pasiūlymai

Projekto finansavimo šaltinis: UAB „Project Lilium“ lėšos.

Statiniai. Priešgaisrinio vandentiekio tinklai (unikalus statinio Nr. 4400-6843-2759).

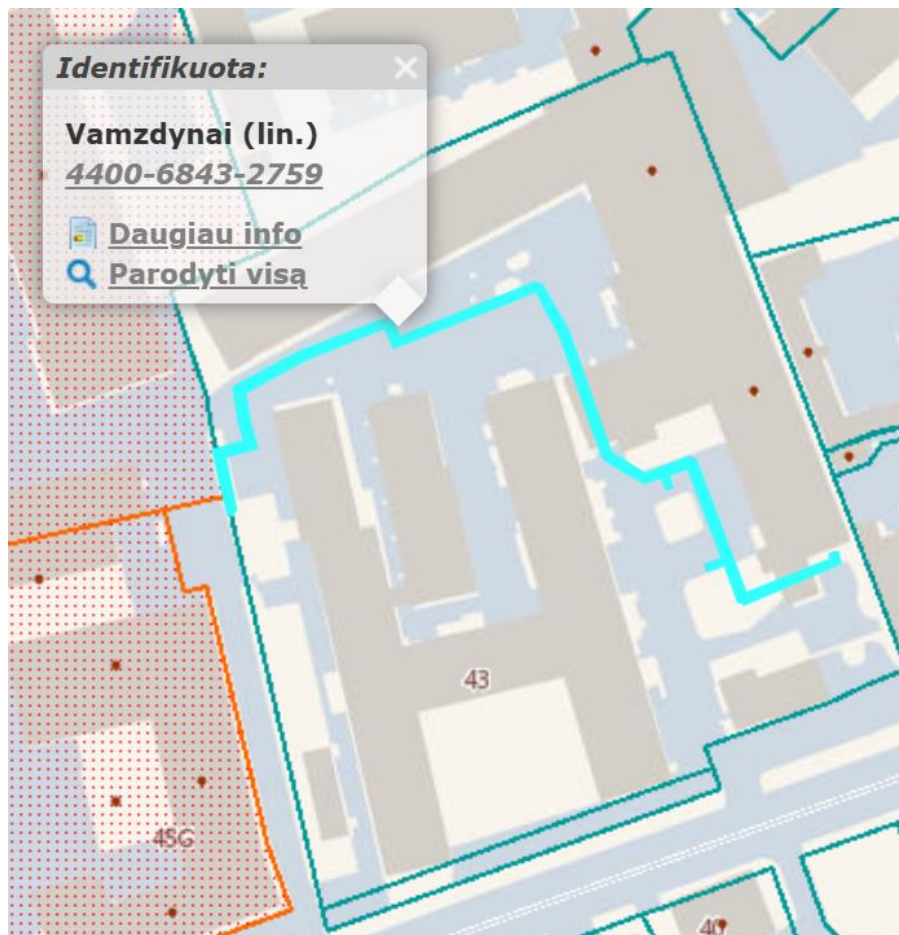

pav. 1 Situacijos schema su esamo priešgaisrinio vandentiekio vieta sklype Panerių g.43, Vilnius

Statybos vieta: Panerių g.43 g., Vilnius.

LAIDA	LAPAS	LAPŪ
0	2	18

Žemės sklypo kadastro numeris: 0101/0055:62

Žemės sklypo pagrindė naudojimo paskirtis: Kita

Žemės sklypo naudojimo būdas: Komercinės paskirties objektų teritorijos

Žemės sklypo plotas: 21033 m²

Užstatyta teritorija: 21033 m²

Registro tipas: žemės sklypas su statiniais

Statybos rūšis. Vadovaujantis STR 1.01.08:2002, statybos rūšis yra rekonstravimas (STR 1.01.08:2002 I priedo 2.4 p.).

Statinio paskirtis. Vadovaujantis STR 1.01.03:2017 “Statinių klasifikavimas”, statiniai pagal naudojimo paskirtį priskiriami inžineriniams tinklams, vandentiekio tinklų pogrupiui.

Statinio kategorija (unikalus Nr.). Vadovaujantis STR 1.01.03:2017 “Statinių klasifikavimas” projektuojami šių kategorijų statiniai:

- Vandentiekio tinklai (D110, D225 mm, unikalus statinio Nr. 4400-6843-2759) – neypatingasis statinys.

Esamų vandentiekio tinklų apsaugos zonų dydžiai nekeičiami.

Projektiniai sprendiniai pateikti šio projekto brėžiniuose.

2.3 Statybos normatyviniai techniniai dokumentai

Projekto sprendiniai atitinka įstatymų, kitų teisės aktų, projekto rengimo dokumentų, normatyvinių statybos techninių, normatyvinių statinio saugos ir paskirties dokumentų reikalavimus, nepažeidžia valstybės, neįgaliųjų integracijos, visuomenės ir trečiųjų asmenų interesų. Projektas atitinka LR galiojantiems teisės aktams ir normatyvinėms dokumentams, kurių sąrašas pateikiamas žemiau.

Nr. I-1240	Lietuvos respublikos Statybos įstatymas
Nr. I-2223	Lietuvos respublikos Aplinkos apsaugos įstatymas
Nr. XIII-2166	Lietuvos respublikos specialiųjų žemės naudojimo sąlygų įstatymas
Nr. D1-193	Paviršinių nuotekų tvarkymo reglamentas
STR 1.01.03:2017	Statinių klasifikavimas
STR 1.01.08:2002	Statinio statybos rūšys
STR 1.04.04:2017	Statinio projektavimas, projekto ekspertizė
STR 1.05.01:2017	Statybą leidžiantys dokumentai. Statybos užbaigimas. Statybos sustabdymas. Savavališkos statybos padarinių šalinimas. Statybos pagal neteisėtai išduotą statybą leidžiantį dokumentą padarinių šalinimas
STR 1.06.01:2016	Statybos darbai. Statinio statybos priežiūra

LAIDA	LAPAS	LAPŲ
0	3	18

STR 2.07.01:2003	Vandentiekis ir nuotekų šalintuvas. Pastato inžinerinės sistemos. Lauko inžineriniai tinklai
GKTR 2.08.01:2000	Statybiniai inžineriniai geodeziniai tyrinėjimai
GKTR 2.11.02:2000	Sutartiniai topografinių planų M1:500, M1:1000, M1:2000 ir M1:5000 ženklai
GKTR 2.11.03:2014	Topografinių erdviųjų objektų rinkinys ir topografinių erdviųjų objektų sutartiniai ženklai

2.4. Teritorijos vystymo etapai

Šis rengiamas rekonstravimo projektas yra visos Panerių g. 43 sklypo vystymo koncepcijos II etapas. Projekte numatoma iškelti / rekonstruoti I statybos etape paklotus priešgaisrinio vandentiekio tinklus D200 (unikalus statinio Nr. 4400-6843-2759).

Rangos darbai atliekami etapais. Etapų išskyrimo pagrindinis tikslas – dėl skirtingo projektavimo ir juridinių procesų eigos laiko bei investicijų dalimis tvarkyti teritoriją.



pav. 2 Sklypo vystymo etapų schema

LAIDA	LAPAS	LAPŲ
0	4	18



pav. 3 Sklypo vystymo etapų schema

2.5. Trumpas statybos sklypo aprašymas

Žemės sklypas Panerių g. 43 yra Lietuvos Respublikos Kultūros vertybių registre registruotos nekilnojamojo kultūros paveldo vietovės Vilniaus senamiesčio (unikalus kodas Kultūros vertybių registre – 16073, statusas – paminklas) vizualinės apsaugos pozonyje. Taip pat, šalia Drabužių siuvyklos „Lelija“ pastato (unikalus kodas Kultūros vertybių registre – 47988, statusas – registrinis) Vilniaus miesto sav., Vilniaus m., Panerių g. 43.

Sklypas Panerių g. 43 Vilniuje, yra netoliese, bet nepatenka į Vilniaus miesto istorinės dalies, vadinamos Naujamiesčiu, apsaugos zoną. Teritorija vystėsi etapais. 1940 m. pastatytas gamybos, pramonės pastatas (1P2p),

1948 m. – administracinis pastatas 4B3p. UAB „Lelija“ – valstybinis siuvimo fabrikas – pradėjo dirbti 1947 m. liepos mėnesį. 1970 – 1975 m. pastatytas pastatas, kuriame įdiegtos vyriškų kostiumų siuvimo ir lyginimo linijos. Fabrikas labai sparčiai vystėsi, kasmet buvo atidaromi nauji cechai. 1981 – 1984 m. pastatyti nauji pastatai, kuriuose įkuriami erdvūs ir modernūs vyriškų kostiumų siuvimo cechai.

Dalis esamų senų ir nepatrauklių pastatų yra nugriauti, kiti – rekonstruojami, modernizuojami ir pritaikomi naujoms funkcijoms bei poreikiams, atveriami pastatų kiemai

LAIDA	LAPAS	LAPŲ
0	5	18

visiems miestiečiams. Tuo pačiu, teritorijoje planuojami nauji pastatai, papildysiantys tūrinę ir funkcinę užstatymo kompoziciją.

Rekonstruojami pastatai nėra įtraukti į Kultūros vertybių registrą.

Sklypas yra centrinėje miesto dalyje, intensyviai vykstančių urbanistinių pokyčių teritorijoje.

Sklypo pietinėje pusėje yra Panerių gatvė bei suformuotas valstybinės žemės sklypas, patikėjimo teise valdomas Vilniaus miesto savivaldybės. Šiaurinėje pusėje yra suformuotas valstybinės žemės sklypas, patikėjimo teise valdomas Vilniaus miesto savivaldybės, nuomojamas juridinio asmens. Rytuose yra juridinių asmenų valdomas sklypas, suformuoti valstybinės žemės sklypai, patikėjimo teise valdomi Vilniaus miesto savivaldybės, nuomojami juridinių asmenų bei sklypas, patikėjimo teise valdomas Vilniaus miesto savivaldybės ir fizinių asmenų. Šiaurės vakarinėje pusėje ribojasi su suformuotu valstybinės žemės sklypu, patikėjimo teise valdomu Vilniaus miesto savivaldybės, nuomojamu juridinių ir fizinių asmenų bei nesuformuota valstybine žeme.

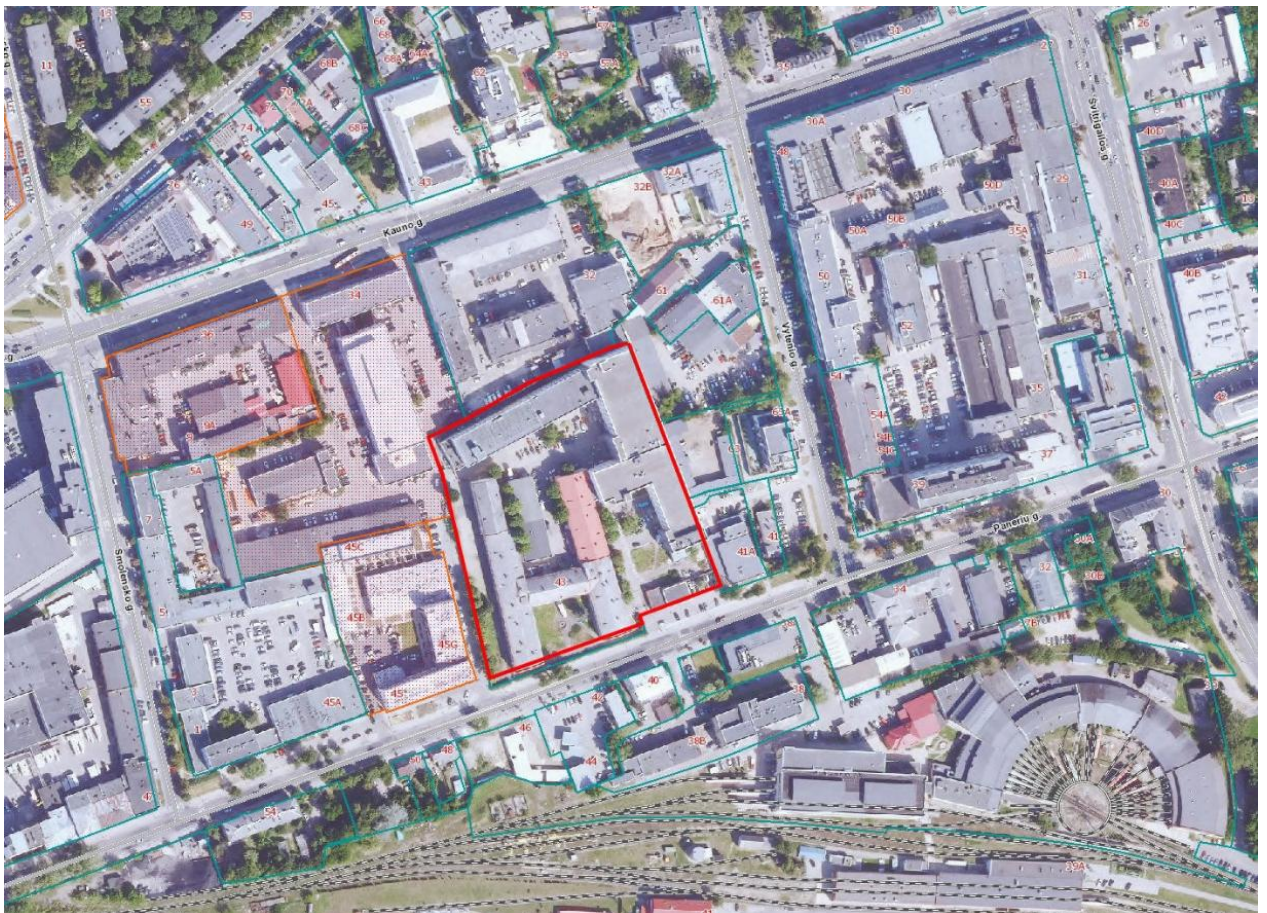

pav. 4 Situacijos schema

Sklype yra keletas statinių (korpusų). Gamybiniai pastatai 1P2/p ir 2P4/p šiuo metu yra rekonstruojami, pertvarkant juos į administracinės paskirties pastatus.

6P3/p ir 9P4/p gamybiniai pastatai bus rekonstruojami į administracinės paskirties pastatus, dirbtuvės 8P3/p – į bendro gyvenimo namų paskirties pastatą.

Šiuo metu nagrinėjamoje sklypo dalyje, pažymėtoje žalia punktyrine linija, yra asfaltuotas kiemas, naudojamas kaip automobilių stovėjimo aikštelė, kelios žalios salos. Sklypo dalies reljefas pakankamai lygus.

LAIDA	LAPAS	LAPŲ
0	6	18



pav. 5 Sklypo pastatų išdėstymo schema

LAIDA	LAPAS	LAPŪ
0	7	18



pav. 6 II etape rekonstruojamų pastatų schema

Rekonstruojami gamybos, pramonės paskirties pastatai adresu Panerių g. 43, Vilnius. Sklypo plotas 21033 m². Šiuo metu sklypas ir jame esantys pastatai iš dalies eksploatuojami. Nagrinėjamoje sklypo dalyje auga pavieniai 6 medžiai.

Dabar yra vienas įvažiavimas į teritoriją iš akligatvio sklypo vakarinėje dalyje. Antras įvažiavimas yra iš miesto automobilių stovėjimo aikštelės, esančios prie Panerių g.. Šis įvažiavimas skirtas tik gaisriniam transportui ir transformatorinės aptarnavimui.

Sklypo teritorijoje yra įvairiu metu paklotų inžinerinių tinklų.

2.6. Sklype esantys statiniai

Šiuo metu sklype yra registruoti statiniai:

- gamybinis pastatas 1P2/p (unik. Nr. 1094-0268-4017);
- gamybinis pastatas 2P4/p (unik. Nr. 1094-0268-4028);
- gamybinis pastatas 6P3/p (unik. Nr. 1094-0268-4060);
- kontrolinis pastatas 7H1/p (unik. Nr. 1094-0268-4071);
- dirbtuvės 8P3/b (unik. Nr. 1094-0268-4082);
- gamybinis pastatas 9P4/p (unik. Nr. 1094-0268-4093);

LAIDA	LAPAS	LAPŲ
0	8	18

□ kiti inžineriniai statiniai – kiemo statiniai – tvora, kiemo aikštelė, dūmtraukis (unik. Nr. 1094-0268-4206).

2.7. Sklype esantys inžineriniai tinklai ir įrenginiai

Projektuojamoje sklypo dalyje yra požeminių inžinerinių komunikacijų– lietaus nuotekų, buitinių ir gamybinių nuotekų, vandentiekio tinklų trasos, ryšių bei elektros tinklai, šilumotiekio tinklai. Nugarinėje 8P3/p pastato pusėje yra išlikusi siuvimo fabriko suspausto oro sistemos dalis.

Esamus priešgaisrinio vandentiekio tinklus (unikalus statinio Nr. 4400-6843-2759) šiuo projektu numatoma rekonstruoti, pakeičiant dalies vandentiekio tinklų trasą.

2.8. Esamų želdinių inventorizacija

Nagrinėjamoje sklypo dalyje auga 6 medžiai. Viena kalninė guoba ir 5 paprastieji kaštonai. Medžiai yra vidutinės ir nepatenkinamos būklės.



pav. 7 Medžių žymėjimo brėžinys

2.9. Geologinės sąlygos

UAB „Rapasta“ 2022 metų birželio, liepos mėnesiais atliko inžinerinius geologinius tyrimus.

Geologinė sandara. Geomorfologiniu požiūriu tyrinėjamas sklypas yra priešpaskutinio apledėjimo fluvio-glacialinių darinių ruože. Geologiniu požiūriu geotechninį pjūvį sudaro technogeniniai dariniai (t IV) ir kraštiniai fluvio-glacialiniai dariniai (ft II md). Sklypo paviršiuje

LAIDA	LAPAS	LAPŲ
0	9	18

iki 0,40 – 2,40 m gylio sutiktas technogeninis gruntas (t IV), vyrauja supiltas žvyringas smėlis su maža smulkios frakcijos ir organinių medžiagų priemaiša ir statybinėmis atliekomis. Giliau slūgso kraštinės fliuvioglacialinės nuogulos (ft II md). Jas sudaro purūs, vidutinio tankumo, tankūs ir labai tankūs smėliai, labai tankūs žvyringi smėliai bei tankūs ir labai tankūs smėlingi žvyrai. Fliuvioglacialiniai darinių pado gręžiniais iki 20,00 m gylio nepasiekta.

Hidrogeologinės sąlygos. Hidrogeologinės sąlygos aprašytos remiantis vandens lygio stebėjimais gręžiniuose tyrimų metu. Tyrinėjimų metu visuose gręžiniuose sutiktas gruntinio tipo požeminis vanduo. Vandeningas horizontas pasiektas 15,80 – 16,50 m gylyje nuo žemės paviršiaus alt. 123,74 – 125,34 m. Apatinė vandenspara gręžiniais iki 20,00 m gylio nepasiekta. Gruntinio tipo požeminis vanduo maitinamas atmosferinių kritulių. Lietingais metų periodais, pavasarinių polaidžių metu ir sausuoju metų periodu galimi gruntinio tipo požeminio vandens lygio svyravimai. Remiantis paimto požeminio vandens mėginio cheminės analizės rezultatais nustatyta, kad požeminis vanduo betoninėms ir gelžbetoninėms konstrukcijoms nėra agresyvus.

Sklypo paviršiuje yra dirvožemis, asfaltas. Po asfaltu vietomis pasitaiko grindinio fragmentai, skalda, skalda su žvyru ir žvyras. Supilto grunto padas sklype pasiektas 0,40 – 4,20 m gylyje nuo žemės paviršiaus, vyrauja žvyringas smėlis su maža smulkios frakcijos ir organinių medžiagų priemaiša ir statybinėmis atliekomis.

Atitinkamai po supiltu gruntu nuo 0,40 – 4,20 m gylio persisluoksniuoja purūs, vidutinio tankumo, tankūs ir labai tankūs smėliai (IGS – 8 – 11), labai tankūs žvyringi smėliai (IGS – 12) bei tankūs ir labai tankūs smėlingi žvyrai (IGS 13 – 14). Smėlio paplitimas stebimas po supiltu gruntu viršutinėje pjūvio dalyje. Smėlingas žvyras labiau vyrauja nuo 12,00 – 16,80 m gylio. Fliuvioglacialinių birių gruntų pado gręžiniais iki 20,00 m gylio nepasiekta. Inžinerinių geologinių sluoksnių geometrija, slūgsojimo gylis, storiai ir altitudės pateiktos inžineriniuose geologiniuose pjūviuose ir gręžinių stulpeliuose inžinerinės geologijos dalyje.

Geologiniai procesai ir reiškiniai. Nagrinėjamame sklype vyksta žmogaus ūkinė veikla, kitų aktyvių geologinių procesų ir reiškinių nepastebėta.

2.10. Klimato sąlygos ir reljefas

Vietos klimatiniai duomenys. Remiantis STR 2.05.04:2003 „Poveikiai ir apkrovos“: sniego apkrovos rajonas II.

Remiantis 2.01.12:2024 „Statybų klimatologija“ duomenimis:

- Vidutinė metinė oro temperatūra +7,2 °C;
- Absoliutus oro temperatūros maksimumas +35,4 °C;
- Absoliutus oro temperatūros minimumas -37,2 °C;
- Šalčiausios paros vidutinė oro temperatūra -24,4 °C (92 skirstinio procentiliai);
- Šalčiausio penkiadienio vidutinė oro temperatūra -20,7 °C (92 skirstinio procentiliai);
- Šildymo sezono vidutinė lauko oro temperatūra 2,8 °C;
- Santykinis oro metinis drėgnumas 79 %;
- Vidutinis kritulių kiekis per metus 678 mm;

LAIDA	LAPAS	LAPŪ
0	10	18

- Maksimalus paros kritulių kiekis 85,1 mm;
- Maksimalus žemės įšalo gylis galimas 1 kartą per 10 metų 102 cm; galimas 1 kartą per 50 metų 124 cm.

Vėjo kryptis ir stiprumas. Remiantis STR 2.05.04:2003 „Poveikiai ir apkrovos“: vėjo apkrovos rajonas: I. Vėjo greičio pagrindinė atskaitinė reikšmė $v_{ref,0} = 24$ m/s.

Reljefas nėra išraiškingas. Pagal sklypo topografinę nuotrauką projektuojamoje sklypo zonoje altitudės vyrauja nuo +140,14 m (žemiausias taškas) iki +140,89 m (aukščiausias taškas).

2.11. Sklype esantys kultūros paveldo statiniai ir objektai, į sklypą patenkančios kultūros paveldo vietovių ir kultūros paveldo objektų teritorijos ir apsaugos zonos, sklype esančios kultūros paveldo objektų teritorijos vertingosios savybės

Vadovaujantis Bendrojo plano Nekilnojamojo kultūros paveldo Vilniaus senamiesčio (16073) vizualinės apsaugos pozonio (priemiesčių teritorijų) zonavimo ir reglamentų schema žemės sklypas patenka į Vilniaus senamiesčio vizualinės apsaugos pozonio teritoriją viz-nau-ste-3 82, bet nepatenka į Vilniaus miesto istorinės dalies vadinamos Naujamiesčio apsaugos zoną.

Istorinė raidos apžvalga. Nagrinėjamas sklypas ir jo artima aplinka išsidėstę Naujamiesčio teritorijoje, prie Panerių gatvės. Istoriniuose šaltiniuose XIX a. pabaigoje – XX a. pradžioje ji vadinta Poltavos, tarpukaryje – Panerių gatve. Rytuose nagrinėjama teritorija ribojasi su užstatyta atkarpa Birželio 23-iosios gatvės, kuri iki Pirmojo karo turėjo Vladimirskaja pavadinimą, o tarpukaryje pervadinta Daugpilio Dinaburgska vardu. Sovietiniais metais ji vadinta J. Uborevičiaus gatve. Iki XIX a. antros pusės tai buvo neurbanizuota Vilniaus užmiesčio teritorija, susijusi su istoriniu Stepono priemiesčiu, šaltiniuose dar vadinama Smėlyno Piaski vietove.

Svarbiausią impulsą naujoms statyboms Naujamiestyje davė caro patvirtintas 1875 m. Vilniaus miesto perspektyvinis planas, pagal kurį Vilniaus miestas buvo suskirstytas į 235 kvartalus, o šie – į mūrinius ir medinius. Kaip planuotos veiklos rezultatas atsirado Panerių (Poltavskaja), Daugpilio (Vladimirskaja), Vytenio (Archangelskaja), Kauno (Kijevskaja) gatvės ir tarp jų formuojamas kvartalas, tame plane žymimas skaičiumi 53. Nepaisant to, kad suplanuotas 1875 m., jis susiformavo gana vėlai, tik XIX a. pabaigoje. Nagrinėjamo sklypo vieta, užfiksuota Vilniaus miesto esamos padėties plano dalyje, sudarytoje XIX a. pabaigoje. Joje parodyta tikra situacija mieste, įvertinant žemės priklausomybę, mūrinių ir medinių užstatymą, planuojamas ir esamas gatves ir skersgatvius. Panerių, Vladimirskaja (Daugpilio) ir Archangelskaja (Vytenio) gatvių raudonosios linijos plane jau nubraižytos, tačiau jų trasos dar nesuformuotos ir neįrengtos; jų dalys atžymėtos tik miesto perspektyviniuose planuose. Ant plano nagrinėjamo sklypo vietoje pieštuku užrašyta "Rovinkos" (rusų kalba).

LAIDA	LAPAS	LAPŲ
0	11	18



pav. 8 Ištrauka iš 1875 m. Vilniaus miesto plano



pav. 9 Ištrauka iš XIX a. pab. Vilniaus m. esamos plano

Laida	Lapas	Lapų
0	12	18

Ankstyvajame Vilniaus miesto istorijos etape vietovė, kurioje išsidėstęs nagrinėjamas sklypas Panerių g. 43, buvusi neurbanizuota Rūdininkų, vėliau Šv. Stepono priemiesčio teritorija. Miestietiškų valdų struktūra ir panauda atsirado tik XIX a. pabaigoje, patvirtinus 1875 m. perspektyvinį trečiąjį miesto planą. Sąlyginai laisvų miesto žemių parceliacijos išdava – dabartinio nagrinėjamo sklypo Panerių g. 43 suformavimas XX a. pradžioje. Nagrinėjamas sklypas, 1900-1915 m. priklausęs grafiui Mykolui Tiškevičiui, parduotas naftos perdirbimo „Brolių Nobel“ draugijai, kurios ketinimus jame įrengti didelį naftos produktų sandėlį su požeminiais vamzdžiais Panerių gatvėje sutrukdė prasidėjęs Pirmasis pasaulinis karas. Peržiūrėtuose Lietuvos centrinio valstybės archyvo (LCVA) fonduose maža žinių apie sklypo Panerių g. 43 užstatymą. Aplinkinių Panerių ir Daugpilio gatvių valdų situaciniai planai rodo apie Nobel firmos egzistavimą nagrinėjamos valdos vietoje iki XX a. ketvirto dešimtmečio vidurio. Gal būt, 1931 m. „Standard – Nobel“ akcinė bendrovė įsigijusi žymiai didesnę sklypą su pastatais tuometinėje Kurliandijos g. 12, ten įrengė sandėlį, o aprašomasis sklypas atiteko Vilniaus miesto magistratui.

Neužstatytas nagrinėjamas sklypas pažymėtas 1939 m. patvirtintame Vilniaus miesto plane. Tame plane tuometinių Panerių ir Dynaburska gatvių sankirtoje išsidėstęs sklypas buvo žymimas Nr. 53 / 30.



pav. 10 Ištrauka iš 1939 m. Vilniaus miesto plano

Vėliau, 1939 m. liepos mėn. 22 d. Vilniaus magistrato Urbanistikos biuro inžinierius architektas Kobzakovskis sudarė sklypo Panerių g. 53 situacinį planą. Jame žalia linija ir raidėmis A, B, C, D fiksuojamos ribos palei Panerių ir Daugpilio gatves. Nurodytas sklypo dydis – 8408,50 m².

Nagrinėjama teritorija urbanizuota tik pastaciūs joje „Lelijos“ siuvimo fabriką. 1941 m. vykdomus, tuomet Valstybinės siuvyklos Nr. 5, statybos darbus nutraukė prasidėjęs karas. Iki karo pradžios sklype Panerių g. 43, tuomet Panerių g. 53 / Daugpilio g. 30, buvo pastatyti du dviaukščiai industriniai korpusai – dabartinio pastato centrinė dalis ir rytinis fligelis. Po karo urbanistinės struktūros kaita nagrinėjamoje teritorijoje vyko toliau natūraliai ir nuosekliai. 1944 m.

LAIDA	LAPAS	LAPŲ
0	13	18

buvo vykdomi sugriautos siuvyklos atstatymo bei naujo siuvimo fabriko „Lelija“ statybos darbai. Siuvimo fabrikas „Lelija“ įkurtas 1947 m. XX a. penkto dešimtmečio pabaigoje buvo praplėsta jo teritorija gretimų valdų, esančių kaimynystėje, sąskaita. Palei Panerių gatvę išibrauta į gyvenamas teritorijas, kur vyravo smulkus medinis užstatymas. Tuomet nugriauti sklypų Panerių g. 51, gal būt ir Panerių g. 49 seni mediniai namai. 1962 m. Vilniuje buvo įsteigtas siuvimo įmonių susivienijimas „Lelija“, į kurį įėjo „Lelijos“ siuvimo fabrikas (pagrindinė įmonė),

„Aušros“ siuvimo fabrikas (filialas) ir Ukmergės siuvimo cechus. 1987 m. kartu su Prancūzijos įmone buvo atliktas viso Vilniaus cecho techninis pertvarkymas, įdiegiant naujausią technologinę įrangą ir automatizuojant visus gamybinius procesus. 1982 – 1984 m. pastatyti 8000 m² ploto nauji gamybiniai pastatai.

Pradėjus nagrinėti teritoriją, joje ebuvo registruotų objektų, turinčių vertingųjų savybių. Vadovaujantis Lietuvos Respublikos Nekilnojamojo kultūros paveldo apsaugos įstatymo 6 straipsniu, buvo pateikti prašymai dėl dalies pastatų (senesnių nei 50 metų) kultūrinės vertės nustatymo. Daugumai pastatų gautos išvados, kad nebus įtraukti į registrą, išskyrus gamybos, pramonės pastatą 1P2p – drabužių siuvykla „Lelija“.



pav. 11 Schema su pastatu, esančiu sklype, statybos metais

LAIDA	LAPAS	LAPŲ
0	14	18

2022-11-18 Vilniaus miesto Nekilnojamo kultūros paveldo vertinimo tarybai buvo pristatytas aktas, kuriame nustatytos drabužių siuvyklos „Lelijos“ pastato (1P2p), Panerių g. 43, Vilniuje, vertingosios savybės. Reikšmingumo lygmuo – vietinis. Akte nustatytoms vertingosioms savybėms pritarta.

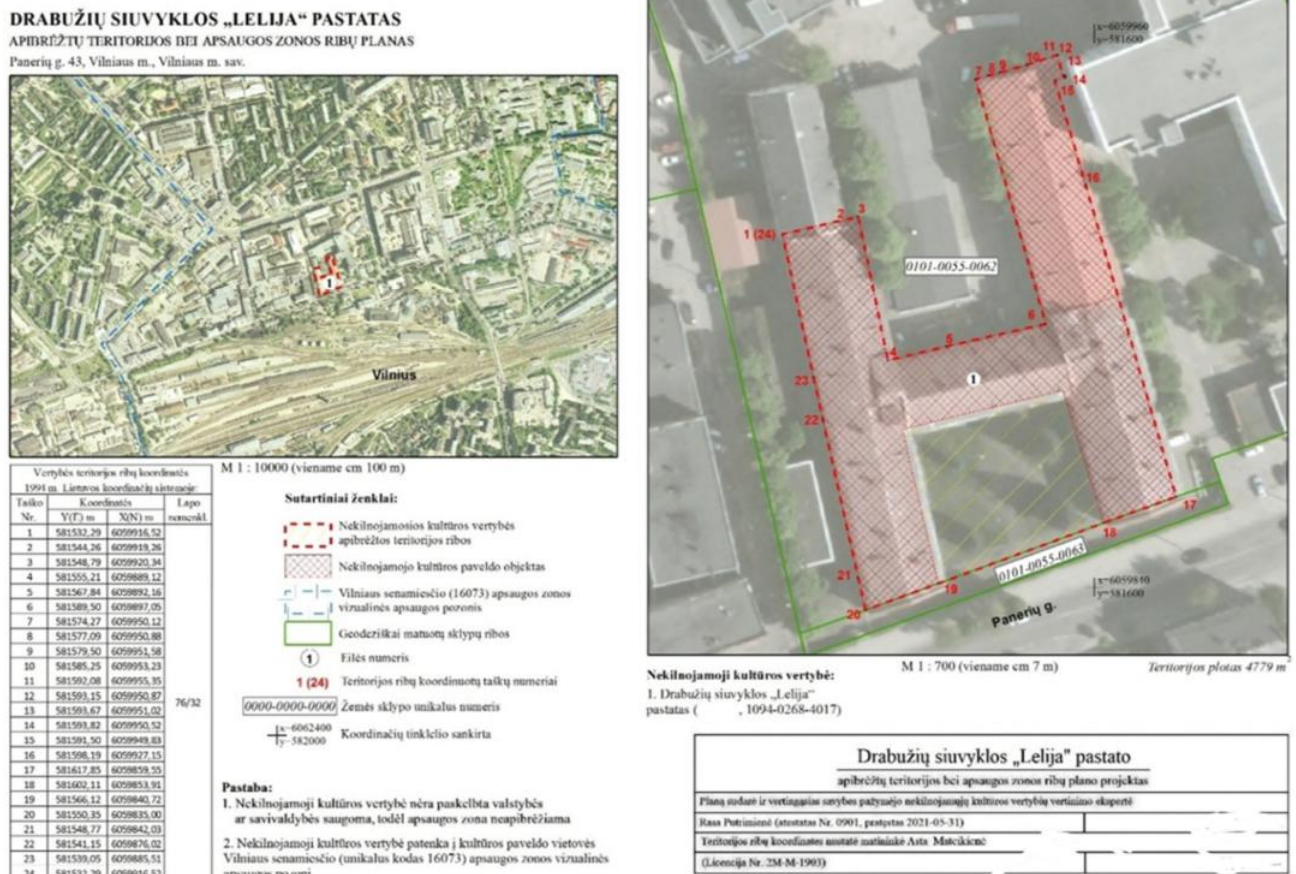

pav. 12 Drabužių siuvyklos „Lelija“ pastato apibrėžtų teritorijos bei apsaugos zonos ribų planas

Vertingosios 1P2p pastato savybės:

- aukštis ir / ar aukštingumas - 2 a. su pastogė;
- tūris – antžeminis H raidės plano tūris, sudarytas iš lygiagrečiai stovinčių R ir V korpusų bei juos jungiančio centrinio korpuso;
- aukštų išplanavimas – antžeminės dalies išorės kapitalinių sienų tinklas, sienų angos, langų ir durų angos;
- fasadų apdaila ir puošyba – plytų mūro, tinkuoto, profiliuoto vainikuojančio pastogės karnizo tipas, fasadų reljefinis dekoras: piliastrai, pastogės karnizas, profiliuotas stačiakampio lango, fasado centre, apvadas bei profiliuoti iliuzinių arkinių langų apvada su spynomis;
- konstrukcijos – laikančių kolonų ir išorės kapitalinių sienų tinklas, stalių ir kitų medžiagų gaminiai - centrinio korpuso pagrindinio įėjimo, P fasado centre, dvivėrių medinių įstiklintų durų tipas;
- Faktai apie svarbias visuomenės, kultūros ir valstybės istorijos asmenybes, įvykius tautosakos, literatūros ar kitus meno kūrinius, netradicinius ieškojimus, kurie susiję su

LAIDA	LAPAS	LAPŲ
0	15	18

objektais ar vietovėmis – Siuvimo fabrikas „Lelija“ buvo vienas pirmųjų sovietmečiu pastatytų pramoninių objektų Vilniaus mieste. Valstybinę vyriškų ir moteriškų drabužių siuvyklą Nr. 5. nutarta statyti 1940 m. gruodžio mėnesį. Vietinės pramonės liaudies komisaras Motiejus Šumauskas įsakymą pradėti statybą pasirašė 1940 m. gruodžio mėn. 12 dieną. Jos direktoriumi paskirtas Vladas Balceris. Projektavimo darbai pradėti 1940 m. gruodžio mėn. 20 d. Statybinę siuvyklos projekto dalį rengė 1940 m. įkurta Pramonės projektavimo kontora „Pramprojektas“. Dviaukščio mūrinio pastato projektą sudarė inžinierius Tadas Zatorskis. Statybos projektas dėl įvairių priežasčių, dažniausia dėl lėšų ar statybinių medžiagų taupymo, buvo nuolat keičiamas, rengiami vis nauji darbo brėžiniai. Numatyta, kad fabrike dirbs 400 moterų ir 200 vyrų. Planuojama įrengti du siuvimo skyrius, moteriškų ir vyriškų drabužių, ir bendras, sukirpimo ir galutinės apdailos patalpas. 1941 m., pritrūkus lėšų (tais metais fabriko statybai ir projektavimui buvo skirta 1 milijonas rublių), Vietinės pramonės liaudies komisariato kapitalinės statybos skyrius įsakė mažinti darbų apimtį; pastatyti 38,48 m. ilgio centrinį korpusą, o rytinį šoninį sparną, vietoje dviaukščio statyti vienaukštį. Siuvyklos statybas nutraukė prasidėjęs karas su nacistine Vokietija. 1944 m. liepos mėn. 7 dieną, kovojant dėl geležinkelio stoties mazgo, aviacijos bombardavimo metu sudegė siuvyklos Nr. 5 mūrinių patalpų medinės konstrukcijos. Nagrinėjamas pastatas nukentėjo ir 1945 m. sausio mėnesį 12 dieną 16 val. 45 min. įvykus galingam sprogimui geležinkelio stotyje. 1945 m. pradėtas fabriko (dviejų pastatų) atstatymas ir remontas. Skubėta atstatyti, nes sekančiais metais jau planuota pradėti gamybą. Valstybinis siuvimo fabrikas „Lelija“ veiklą pradėjo 1947 m. liepos mėnesį. Pakviesti dirbti siuvėjai namudininkai pagamino pirmuosius gaminius. Nuo rugsėjo mėnesio darbuotojų gretas papildė ir amatų mokyklas baigę darbininkai. Fabrike dirbo 146 darbininkai, tačiau greitai jų skaičius sumažėjo iki 107. 1948 - 1950 m. buvo statomi nauji „Lelijos“ siuvimo fabriko korpusai. Juose planuota įrengti nuo 200 iki 400 siuvimo mašinų. 1950 m. įkurtas vyriškų klasikinių švarkų siuvimo cechų. 1962 m. vyko fabriko reorganizacija, buvo įkurti filialai kitose miestuose. XX a. septintame – aštuntame dešimtmetyje buvo statomi nauji „Lelijos“ siuvimo įmonių gamybinio susivienijimo korpusai. Prie sudėtingos konfigūracijos gamybinio korpuso galinės sienos prišlietas 3 aukštų mūrinis administracinis pastatas.

Remiantis Vilniaus miesto savivaldybės Nekilnojamojo kultūros paveldo vertinimo tarybos patvirtintu aktu 2022-11-28 VI-RM-302 ir nustatytais vertingosiomis savybėmis, yra parengtas kultūros paveldo objekto – gamybos paskirties pastato 1P2p tvarkybos darbų projektas.

Rengiant pastatų 1P2p ir 2P4/p projektinius pasiūlymus buvo atlikti urbanistiniai ir architektūriniai tyrimai, kuriais remiantis galima teigti – sprendiniai neprieštarauja Specialiojo paveldosaugos plano koncepcijai, Vilniaus miesto savivaldybės teritorijos Bendrojo plano sprendiniams, nurodytiems priede Nr. 2. „Nekilnojamas kultūros paveldas“. Atlikti vaizdiniai modeliavimai iš nustatytų apžvalgos taškų pagrindžia teiginius. Esami ir rekonstruojami statiniai išlaiko perimetrinį kvartalinį užstatymą, dera prie modernios kultūrinės plėtros centro zonoje,

LAIDA	LAPAS	LAPŲ
0	16	18

nekonkuruoja su saugomu kultūros paveldo objektu. Tūrinis 2P4/p sprendimas nagrinėtas vilnius3d modelio papildyme. Vertinant urbanistinės struktūros poveikį virtualiose panoramose (nuo Gedimino bokšto, Bekešo kalno Nr. 2 – nežymus panoramos papildymas, savivaldybės pastato Nr. 3 – harmoningai papildo panoramą), kurios pridėtos SĮ „Vilniaus planas“ medžiaga, akivaizdu, kad užstatymo poveikis yra neutralus ir nereikšmingas. Statinio numatomas antstatas nėra dominuojantis, labiau išryškėja kairiau esantis 8 aukštų pastatas. Remiantis šia medžiaga daroma prielaida, kad rekonstruojamų statinių 6P3/p, 9P4/p bei 8P3/p antstatai reikšmingo poveikio taip pat neturės.

Rekonstruojami pastatai nuo Vilniaus Senamiesčio – kultūros paminko 16073 vertybės, pietvakarinės ribos yra nutolę apie 675 m, todėl nedaro neigiamos įtakos panoraminiam vaizdams iš nustatytų Bendrojo plano apžvalgos taškų, gretimoje aplinkoje yra tokio pačio vyraujančio aukščio bei aukštesniu pastatų. Numatomi sprendiniai neprieštarauja galiojantiems kultūros vertybių apsaugą reglamentuojantiems dokumentams.

Jei atliekant statybos ar kitokius darbus aptinkama archeologinių radinių ar nekilnojamojo daikto vertingųjų savybių, valdytojai ar darbus atliekantys asmenys apie tai privalo pranešti savivaldybės paveldosaugos padaliniui, o šis informuoja Departamentą. Departamentas gali sustabdyti darbus 15 dienų. Per šį terminą jis kartu su savivaldybės paveldosaugos padaliniu turi patikrinti pranešimą ir priimti sprendimą inicijuoti ar neinicijuoti aptiktos nekilnojamosios kultūros vertybės įregistravimą, kultūros paveldo objekto skelbimą saugomu ar aptiktos vertingosios savybės atskleidimą ir apsaugos reikalavimų patikslinimą.

LAIDA	LAPAS	LAPŲ
0	17	18

2.12 Rekonstruojamų priešgaisrinio vandentiekio sprendinių aprašymas

Projekte numatoma iškelti esamus priešgaisrinio vandentiekio tinklus PE D110 – D200 iš kitame projekte, sklype Panerių g.43, Vilniuje projektuojamos automobilių stovėjimo aikštelės užstatymo zonos. Priešgaisrinio vandentiekio tinklus PE100 RC D200 numatyta kloti atviru būdu PE D400 dėkle. Priešgaisrinio vandentiekio tinklus PE100 RC D200 po pastatu (gamybinis pastatas 1P2/p (unik. Nr. 1094-0268-4017) numatyta kloti uždaru, horizontalaus valdomo gręžimo metodu, PE D400 dėkle. Žemiausioje tinklo vietoje (šulinyje V2-2) numatoma įrengti vandens išleidimo sklendes. Mazguose V2-1 ir V2-3 numatoma susijungti su anksčiau suprojektuotais ir esamais vandentiekio tinklais PE D200.

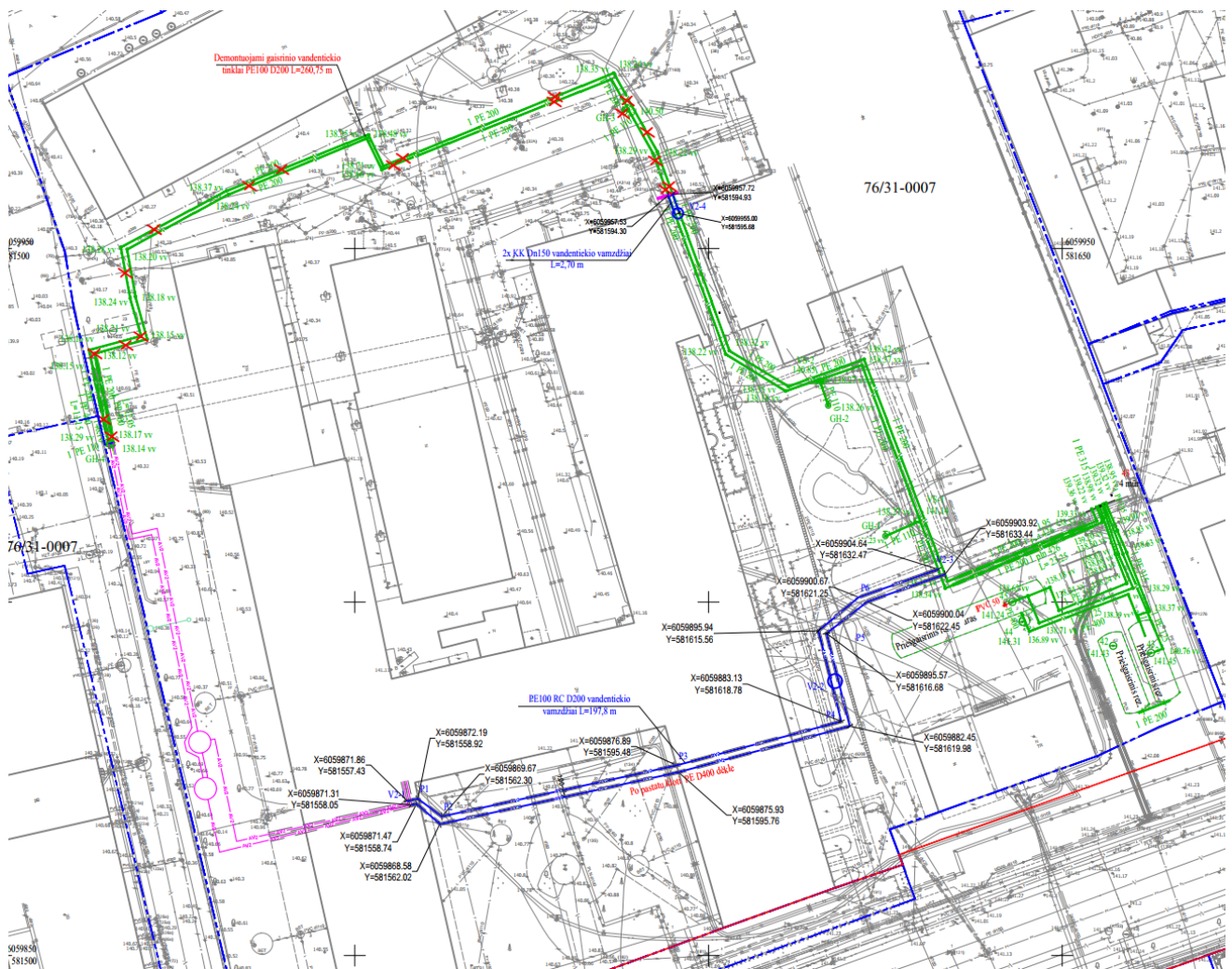

pav. 13 Situacijos schema su rekonstruojamais vandentiekio tinklais

LAIDA	LAPAS	LAPŲ
0	18	18

Vilniaus miesto savivaldybės administracija
(specialiuosius reikalavimus išduodančio subjekto pavadinimas)

SPECIALIEJI REIKALAVIMAI

_____ m. _____ d. Nr. _____

Duomenys apie statytoją (-us)

Juridinio asmens pavadinimas, kodas, buveinės adresas
UAB „Project Lilium“, 305839144, Vilnius, Algirdo g. 38
Ryšio duomenys
El. p. agne@2larchitektai.lt, tel. +37061873633

DUOMENYS APIE STATINIO PROJEKTĄ

Statinio projekto pavadinimas (numatomas) Priešgaisrinio vandentiekio tinklų (inžinerinių tinklų statinių grupės, vandentiekio tinklų paskirties) statinio Panerių g. 43, Vilniuje, rekonstravimo projektas

PRIDEDAMA:

Specialieji architektūros reikalavimai SARD-01-260409-00536, 2026-04-09
(Numeris, data)

Specialieji saugomos teritorijos tvarkymo
ir apsaugos reikalavimai Nėra

(Numeris, data)

Specialieji paveldosaugos reikalavimai SPRD-00-260407-00337, 2026-04-07
(Numeris, data)

Specialiuosius reikalavimus išdavė

(išdavusio asmens pareigos)

(parašas, data)

(vardas, pavardė)

SPECIALIEJI ARCHITEKTŪROS REIKALAVIMAI

_____ m. _____ d. Nr. _____

Vilniaus miesto sav.
(specialiųjų architektūros reikalavimų nustatymo vieta (miestas / rajonas))

Duomenys apie statytoją (-us)

Juridinio asmens pavadinimas, kodas, buveinės adresas
UAB „Project Lilium“, 305839144, Vilnius, Algirdo g. 38
Ryšio duomenys
El. p. agne@2larchitektai.lt, tel. +37061873633

ŽEMĖS SKLYPO (-Ų) IR STATINIO (-IŲ) DUOMENYS

Statinio projekto pavadinimas (numatomas) Priešgaisrinio vandentiekio tinklų (inžinerinių tinklų statinių grupės, vandentiekio tinklų paskirties) statinio Panerių g. 43, Vilniuje, rekonstravimo projektas

Duomenys apie inžinerinius statinius

Pavadinimas Priešgaisrinio vandentiekio tinklai V2, Būsimas pavadinimas Nėra
Statybos metai 2026
Statybos rūšis Statinio rekonstravimas
Statinio paskirtis Vandentiekio tinklų
Inžinerinio statinio paskirties grupė Inžineriniai tinklai
Kategorija Neypatingasis Būsima kategorija Nėra
Unikalus Nr. 4400-6843-2759
Žemės sklypo (-ų) kad. Nr., Žemės sklypo (-ų) unikalus Nr. 0101/0055:62, 0101-0055-0062
Valstybinės žemės sklypas Ne
Adresas (-ai) (jei suteiktas) Vilnius, Panerių g. 43
Saugoma teritorija Ne
Kultūros paveldo statinys Ne
Kultūros paveldo objekto teritorija Ne
Kultūros paveldo vietovė Ne
Kultūros paveldo objekto apsaugos zona Taip, Vilniaus senamiestis (16073)
Kultūros paveldo vietovės apsaugos zona Ne
Kitų statinių (objektų) apsaugos zona (-os) Ne
Kitos sklypui (teritorijai) taikomos specialiosios žemės naudojimo sąlygos Taip, Elektros tinklų apsaugos zonos (III skyrius, ketvirtasis skirsnis) Teritorijos unikalus numeris: 100290303, Elektros tinklų apsaugos zonos (III skyrius, ketvirtasis skirsnis) Teritorijos unikalus numeris: 100285835, Elektros tinklų apsaugos zonos (III skyrius, ketvirtasis skirsnis) Teritorijos unikalus numeris: 100281643, Elektros tinklų apsaugos zonos (III skyrius, ketvirtasis skirsnis) Teritorijos unikalus numeris: 100281028, Elektros tinklų apsaugos zonos (III skyrius, ketvirtasis skirsnis) Teritorijos unikalus numeris: 100252143, Skirstomųjų dujotiekių apsaugos zonos (III skyrius, šeštasis skirsnis) Teritorijos unikalus numeris: 100710316, Kultūros paveldo objektų ir vietovių teritorijos, jų apsaugos zonos (V skyrius, pirmasis skirsnis) Teritorijos unikalus numeris: 100686935, Kultūros paveldo objektų ir vietovių teritorijos, jų apsaugos zonos (V skyrius, pirmasis skirsnis) Teritorijos unikalus numeris: 100680223, Požeminio vandens vandenviečių apsaugos zonos (VI skyrius, vienuoliktasis skirsnis) Teritorijos unikalus numeris: 100375109, Šilumos perdavimo tinklų apsaugos zonos (III skyrius, dvyliktasis skirsnis) Teritorijos unikalus numeris: 100693323

STATINIUI NUSTATYTI SPECIALIEJI ARCHITEKTŪROS REIKALAVIMAI

1. Žemės sklypo tvarkymas (Apželdinimo, aptvėrimo, reljefo formavimo principai, žaidimų ir kitos aikštelės, automobilių stovėjimo vietos ir kiti reikalavimai) Atlikti medžių, augančių teritorijoje ir už jos ribų (jei planuojami statiniai bei pastatai, inžineriniai tinklai, kietos dangos priartėja arčiau kaip 5 m atstumu iki medžių) inventorizaciją. Informaciją pateikti vadovaujantis „Grafinis/informacinis medžių žymėjimas plane ir inventorizacijos lentelės sudėtis“

pavyzdžiu. Vadovautis Vilniaus miesto savivaldybės tarybos sprendimu Nr. 1-27. Numatant medžių (išskyrus invazinius augalus) kirtimą, pagrįsti medžių šalinimo priežastį, taikyti adekvatų kompensavimą naujais želdiniais. Vadovautis „Želdinių apsaugos, vykdamant statybos darbus, taisyklėmis“ (Lietuvos Respublikos aplinkos ministro 2010-03-15 įs. Nr. D1-193). Vadovautis „Želdynų įrengimo ir želdinių veisimo, taisyklėmis“ (LR aplinkos ministro 2007-12-29 įs. Nr. D1-717). Pateikti detalius aplinkos ir reljefo sutvarkymo sprendinius, aprašant situaciją prieš statybos darbus ir planuojamą situaciją po statybos darbų. Saugoti medžius statybos darbų teritorijoje ir už jos ribų, siekiant integruoti juos į sprendinius. Užtikrinti paliekamų/išsaugomų medžių kokybišką augavietę, maksimaliai apsaugoti medžių šaknyną ir lają. Nurodyti, kaip darbų vykdymo metu bus išsaugomos esamų medžių šaknys ir kaip bus atstatyta ir sutvarkyta teritorija, kurioje bus vykdomi statybos darbai.

2. Statinių statybos linijos nustatymas gatvių (kelių) raudonųjų linijų atžvilgiu Nėra

3. Pastate galimos kitos atskirais nekilnojamojo turto kadastro objektais suformuotų patalpų paskirties grupės nei ta, kuriai priskirtas pastatas (jeigu prašyme išduoti specialiuosius reikalavimus nurodyta, kad pastatas planuojamas mišrus (polifunkcinis) ir nurodytos pastate pageidaujamos formuoti skirtingos nei pastato patalpų paskirties grupės, iš pageidaujamų surašomos tik kurios atitinka žemiausio teritorijai taikomo kompleksinio teritorijų planavimo dokumento sprendiniuose suplanuotų (galimų) žemės naudojimo būdų turinį) Nėra

4. Leistinas statinio (-ių) aukštis metrais nuo žemės paviršiaus (pastatų, priklausinių), leidžiamoji statinio (statinių) aukščio altitudė, aukštų skaičius Nėra

5. Leistinas žemės sklypo užstatymo tankis Nėra

6. Leistinas žemės sklypo užstatymo intensyvumas ar užstatymo tūrio rodiklis (pramonės ir sandėliavimo objektų ir (ar) inžinerinės infrastruktūros teritorijose) Nėra

7. Leistinas užstatymo tipas Nėra

7. Priklausomųjų želdynų ir želdinių dalys žemės sklype (procentais) Nėra

9. Statinio (-ių) išdėstymas žemės sklype gretimų sklypų atžvilgiu Atsižvelgti į gretimybes. Statiniai turi būti išdėstomi sklype taip, kad nebūtų pažeisti trečiųjų šalių, gretimų sklypų savininkų ar naudotojų pagrįsti interesai. Išlaikyti STR 1.05.01:2017 „Statybą leidžiantys dokumentai. Statybos užbaigimas. Nebaigto statinio registravimas ir perleidimas. Statybos sustabdymas. Savavališkos statybos padarinių šalinimas. Statybos pagal neteisėtai išduotą statybą leidžiantį dokumentą padarinių šalinimas“ nustatytus norminius atstumus. Vadovaujantis STR 1.05.01:2017 7 priedo 3 p., statant stogo neturinčius inžinerinius statinius, inžinerinius tinklus ar susisiekimo komunikacijas arčiau kaip 1 m atstumu nuo sklypo ribos, privalomi rašytiniai besiribojančių žemės sklypų (teritorijų) savininkų ar valdytojų sutikimai (susitarimai). Vertinti Vilniaus miesto savivaldybės teritorijos bendrojo plano (Reg. Nr. T00086338) sprendinius.

10. Savivaldybės tarybos sprendimu pripažintų architektūriniu, urbanistiniu, valstybiniu ar viešojo intereso požiūriu reikšmingų objektų architektūrinių konkursų rengimo privalomumas Nėra

11. Visuomenės informavimo apie numatomą statinio (statinių grupės) projektavimą privalomumas Vadovautis STR1.04.04:2017 „Statinio projektavimas, projekto ekspertizė“ VIII skyriaus nuostatomis.

12. Savivaldybės architektūros kokybės vertinimo metodikos taikymo gairių, patvirtintų savivaldybės tarybos sprendimu, kriterijai Nėra

13. Kiti reikalavimai Vadovautis paveldosauginiais reikalavimais SPRD-00-260407-00337. Vadovautis Vilniaus miesto savivaldybės teritorijos bendrojo plano (reg. Nr. T00086338) sprendiniais. Vadovautis Lietuvos Respublikos Savivaldybių infrastruktūros plėtros įstatymu, Lietuvos Respublikos specialiųjų žemės naudojimo sąlygų įstatymu. Nepažeisti trečiųjų asmenų interesų. Projektinių pasiūlymų sudėtis pagal STR 1.04.04:2017 „Statinio projektavimas, projekto ekspertizė“ 10 priedą. Situacijos schemeje pažymėti inžinerinių tinklų apsaugos zonos, servitutus, jeigu tokie įregistruoti. Vadovautis „Želdynų įrengimo ir želdinių veisimo, taisyklėmis“ (Lietuvos Respublikos aplinkos ministro 2007-12-29 įs. Nr. D1-717). Inžinerinius tinklus projektuoti vadovaujantis inžinerinių tinklų savininkų išduotomis prisijungimo sąlygomis. Projektą rengti vadovaujantis Statybos įstatymu, statybos techniniais reglamentais, teritorijų planavimo dokumentais, kitais teisės aktais, reglamentuojančiais statinio saugos ir paskirties reikalavimus, higienos normomis. Sprendiniais kertant susisiekimo infrastruktūrą, tinklų klojimui pagal galimybes numatyti uždara būdą.

Užtikrinti nepertraukiamą viešojo transporto eismą. Aiškiai grafiškai išskirti projektuojamų statinių ribas, kuriems bus išduodamas statybą leidžiantis dokumentas.

14. Jeigu konkretūs specialieji architektūros reikalavimai nenustatomi, tai įrašoma atitinkamuose 2 priede nurodytos formos punktuose.

15. Šio priedo 4–9 papunkčiuose išvardyti reikalavimai nustatomi, kai Lietuvos Respublikos teritorijų planavimo įstatymo 20 straipsnio nustatytais atvejais neparengti detalieji planai arba vietovės lygmens bendrieji planai, kuriuose nustatomas detaliųjų planų teritorijos naudojimo reglamentas, taip pat kai šie teritorijų planavimo dokumentai parengti, bet juose nenustatyti visi šio priedo 4–9 punktuose nurodyti reikalavimai (šiuo atveju nustatomi tik trūkstami).

16. Specialiųjų architektūros reikalavimų galiojimo terminas, nustatytas Lietuvos Respublikos Statybos įstatymo 24 straipsnyje.

Specialiuosius architektūros reikalavimus išdavė

(išdavusio asmens pareigos)

(parašas)

(vardas, pavardė, data)

Grafinis/informacinis medžių žymėjimas plane ir medžių inventorizacijos lentelės sudėtis

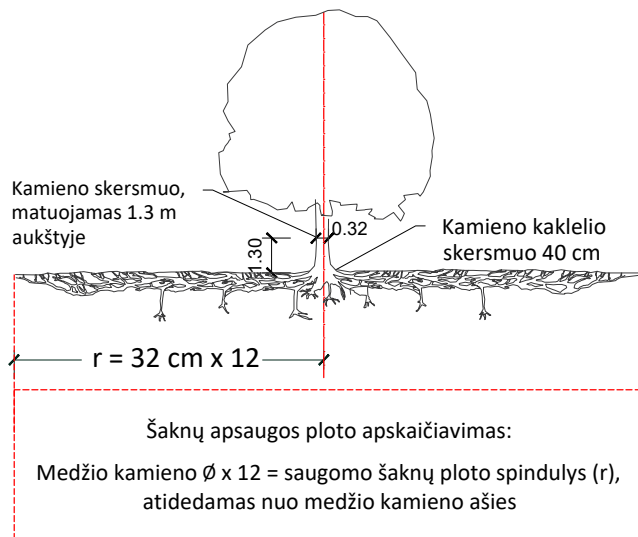

MEDŽIŲ LAJOS IR ŠAKNYNO PROJEKCIJOS ŽYMĖJIMAS BRĖŽINYJE

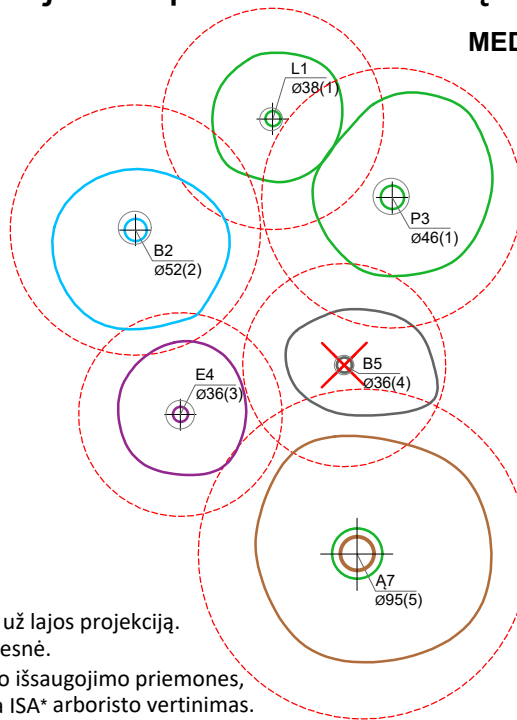

Medžio būklės indekso ženklai

- 1 - GEROS BŪKLĖS MEDIS
žymens spalva RGB - 23,181,44
- 2 - PATENKINAMOS BŪKLĖS MEDIS
žymens spalva RGB - 0,191,255
- 3 - NEPATENKINAMOS BŪKLĖS MEDIS
žymens spalva RGB - 147,39,143
- 4 - BLOGOS BŪKLĖS MEDIS
žymens spalva RGB - 99,100,102
- 5 - ŽUVĘS MEDIS
žymens spalva RGB - 205,32,39

Kiti žymėjimai:

- ŠALINAMAS MEDIS
žymens spalva RGB - 205,32,39
Šalinamas medis inventorizacijos plane atvaizduojamas tik dėl arboristinių priežasčių. Jei medis šalinamas dėl planuojamų sprendinių, šiame plane tai nežymima.
- SAUGOMAS GAMTOS OBJEKTAS
žymens spalva RGB - 176,108,59
Šaknų apsaugos ploto spindulys senoliams medžiams - kamieno \varnothing dauginant iš 15

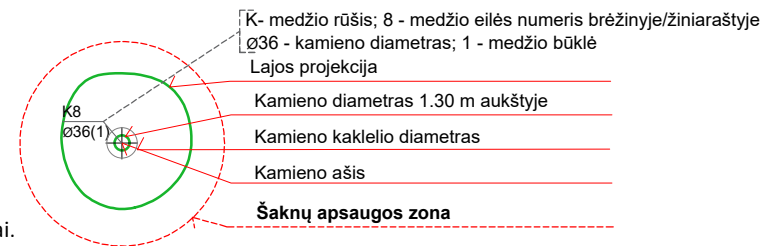

SVARBU:

- A. Gamtinėje medžio augimvietėje šaknų projekcija visuomet didesnė už lajos projekciją. Urbanizuotose teritorijose šaknų projekcija gali būti asimetriška ir mažesnė.
- B. Parenkant projektinius sprendinius, būtina numatyti esamo šaknyno išsaugojimo priemones, nemažinant esamo šaknyno ploto. Mažinimo atveju - būtinas EAC arba ISA* arboristo vertinimas.
- C. Projektuojant dangas lajos projekcijos plote, dangų atitraukimas skaičiuojamas nuo kamieno kaklelio.

REIKALAVIMAI SAUGOMAM ŠAKNŲ PLOTUI:

1. Saugomo šaknų ploto koregavimas galimas tik su EAC arba ISA* sertifikuoto arboristo priežiūra, kiekviena situacija vertinama individualiai.
2. Statinių ir pastatų projektavimas ir statybos darbai judinant gruntą galimi tik pagal arboristo rekomendacijas, naudojant patvirtintas, medžio gerovę išsaugančias technologijas.
3. Saugomame šaknų plote draudžiama kelti ar žeminti esamo grunto lygį daugiau nei 5 cm.
4. Kasimo darbai vykdomi tik su kvalifikuoto arboristo priežiūra, rankiniu būdu ar naudojant oro kastuvą.
5. Saugomame šaknų plote draudžiama sandėliuoti statybines medžiagas ir gruntą, įvažiuoti mechanizuotomis transporto priemonėmis ar jas ten statyti.
6. Saugomas šaknų plotas aptveriamas apsaugine, ne žemesne kaip 2 m. aukščio tvora su įspėjamaisiais ženklais. Tvora privalo likti visų darbų metu, net jei dalis darbų patenka į šią zoną.

* EAC - Europos arboristikos tarybos (European Arboricultural Council (EAC)) sertifikatas – European Tree Worker (ETW), ISA - Tarptautinės arboristikos draugijos sertifikatas (International Society of Arboriculture (ISA))

Pastaba 1: Jei medžių šalinimas yra numatytas DP, pažymimas šių medžių šaknų saugojimo plotas plane bei kamieno kaklelio diametras.

Pastaba 2: Rengiant topo nuotrauką, atliekama medžių taksacija su tikslia medžio kamieno ašies vieta.

Pastaba 3: Numatant medžių (išskyrus invazines rūšis) kirtimą, taikomas adekvatus kompensavimas naujais želdiniais - kertamo medžio diametras kompensuojamas tokia pat sodinamų medžių diametrų suma, papildomai numatoma galimybė kompensuoti krūmų masyvais, kur 1 cm medžio kamieno diametro yra tolygus 2 m² krūmų masyvo plotui (jei sodinami 60-80 cm sodinukai, 2-4 vnt/m² tankiu, priklausomai nuo augalo rūšies ir situacijos).

Pastaba 4: Saugomo gamtos objekto statusą turinčiam medžiui, šaknų apsaugos ploto spindulys (r) apskaičiuojamas kamieno \varnothing dauginant iš 15.

Pastaba 5: Projekte esami medžiai vaizduojami su lajomis ir šaknyno projekcijomis.

ŽELDINIŲ INVENTORIZACIJOS LENTELĖS PAVYZDYS

Nr. plane	Inventorizacijos data	Medžio unikalus Nr.	Medžio rūšis lietuviškai	Medžio rūšis lotyniškai	Kamieno diametras(cm) 1.30 m aukštyje	Medžio aukštis (m)	Medžio būklės indeksas 1, 2, 3, 4, 5	Abiotiniai/biotiniai veiksmi	Pastabos	Siūlomoms/būtinoms arboristinėms/tvarkymo priemonėms
8	2023-12-10	1111	Paprastasis klevas	<i>Acer platanoides</i>	32	40	3	Pažeista laja		Formuojamasis genėjimas



VILNIAUS MIESTO SAVIVALDYBĖS ADMINISTRACIJOS DIREKTORIUS

ĮSAKYMAS DĖL PROJEKTINIŲ PASIŪLYMŲ IR TECHNINIO PROJEKTO ĮTRAUKIMO Į GIS DUOMENŲ BAZĘ IR GEOPORTALĄ „VILNIUS 3D PLANAS“

2019 m. gruodžio 16 d. Nr. 30-3178/19
Vilnius

Vadovaudamasis Lietuvos Respublikos vietos savivaldos įstatymo 7 straipsnio 38 dalimi, Lietuvos Respublikos statybos įstatymo 2 straipsnio 45 dalimi, 27 straipsnio 15 dalimi ir 37 straipsniu, statybos techninio reglamento STR 1.04.04:2017 „Statinio projektavimas, projekto ekspertizė“, patvirtinto Lietuvos Respublikos aplinkos ministro 2016 m. lapkričio 7 d. įsakymu Nr. D1-738 „Dėl statybos techninio reglamento STR 1.04.04:2017 „Statinio projektavimas, projekto ekspertizė“ patvirtinimo“, VIII skyriumi, Vilniaus miesto savivaldybės administracijos direktoriaus 2017 m. lapkričio 28 d. įsakymu Nr. 30-3071 „Dėl Vilniaus miesto savivaldybės vyriausiojo architekto įgaliojimų ir projektinių pasiūlymų rengimo užduoties formos tvirtinimo“ ir Vilniaus miesto savivaldybės administracijos direktoriaus 2019 m. lapkričio 27 d. įsakymu Nr. 30-3052 „Dėl Administracijos direktoriaus 2017-11-28 įsakymo Nr. 30-3071 „Dėl Vilniaus miesto savivaldybės vyriausiojo architekto įgaliojimų ir projektinių pasiūlymų rengimo užduoties formos tvirtinimo“ pakeitimo“:

1. T v i r t i n u Projektinių pasiūlymų ir techninio projekto įtraukimo į GIS duomenų bazę ir geoportalą „Vilniaus 3D planas“ tvarkos aprašą (pridedama).

2. Į p a r e i g o j u:

2.1. Vyriausiojo miesto architekto skyriaus Projektavimo sąlygų poskyrį (toliau – Projektavimo sąlygų poskyris) reikalauti iš statytojo (užsakovo) prie prašymo informuoti visuomenę apie parengtus statinių projektinius pasiūlymus pateikti žymą iš Savivaldybės įmonės „Vilniaus planas“ GIS poskyrio apie projektinių pasiūlymų duomenų įtraukimą į GIS duomenų bazę ir geoportalą „Vilniaus 3D planas“;

2.2. Projektavimo sąlygų poskyrį, Vilniaus miesto vyriausiajam architektui pritarus pakitusiems, pataisytiems projektiniams pasiūlymams po visuomenės informavimo procedūros, reikalauti iš statytojo (užsakovo) iki specialiųjų architektūros reikalavimų išdavimo pateikti žymą iš Savivaldybės įmonės „Vilniaus planas“ GIS poskyrio apie projektinių pasiūlymų, kuriems buvo

pritarta, duomenų įtraukimą į GIS duomenų bazę ir geoportalą „Vilniaus 3D planas“. Dėl pakitusių, pataisytų projektinių pasiūlymų sprendinių įtraukimo į GIS duomenų bazę ir geoportalą „Vilniaus 3D planas“ sprendimus priima miesto vyriausiasis architektas;

2.3. Savivaldybės įmonės „Vilniaus planas“ GIS poskyrį portale „Infostatyba“ pateikti išvadą apie techninio projekto duomenų įtraukimą į GIS duomenų bazę ir geoportalą „Vilniaus 3D planas“.

3. P r i p a ž į s t u netekusiu galios Vilniaus miesto savivaldybės administracijos direktoriaus 2011 m. gegužės 23 d. įsakymą Nr. 30-738 „Dėl Teritorijų planavimo ir architektūrinių sprendinių skelbimo geoportale „Vilniaus 3D planas“ tvarkos aprašo tvirtinimo“.

4. P a v e d u Vyriausiojo miesto architekto skyriaus vedėjo pavaduotojui kontroliuoti, kaip vykdomas šis įsakymas.

Administracijos direktorius

Povilas Poderskis

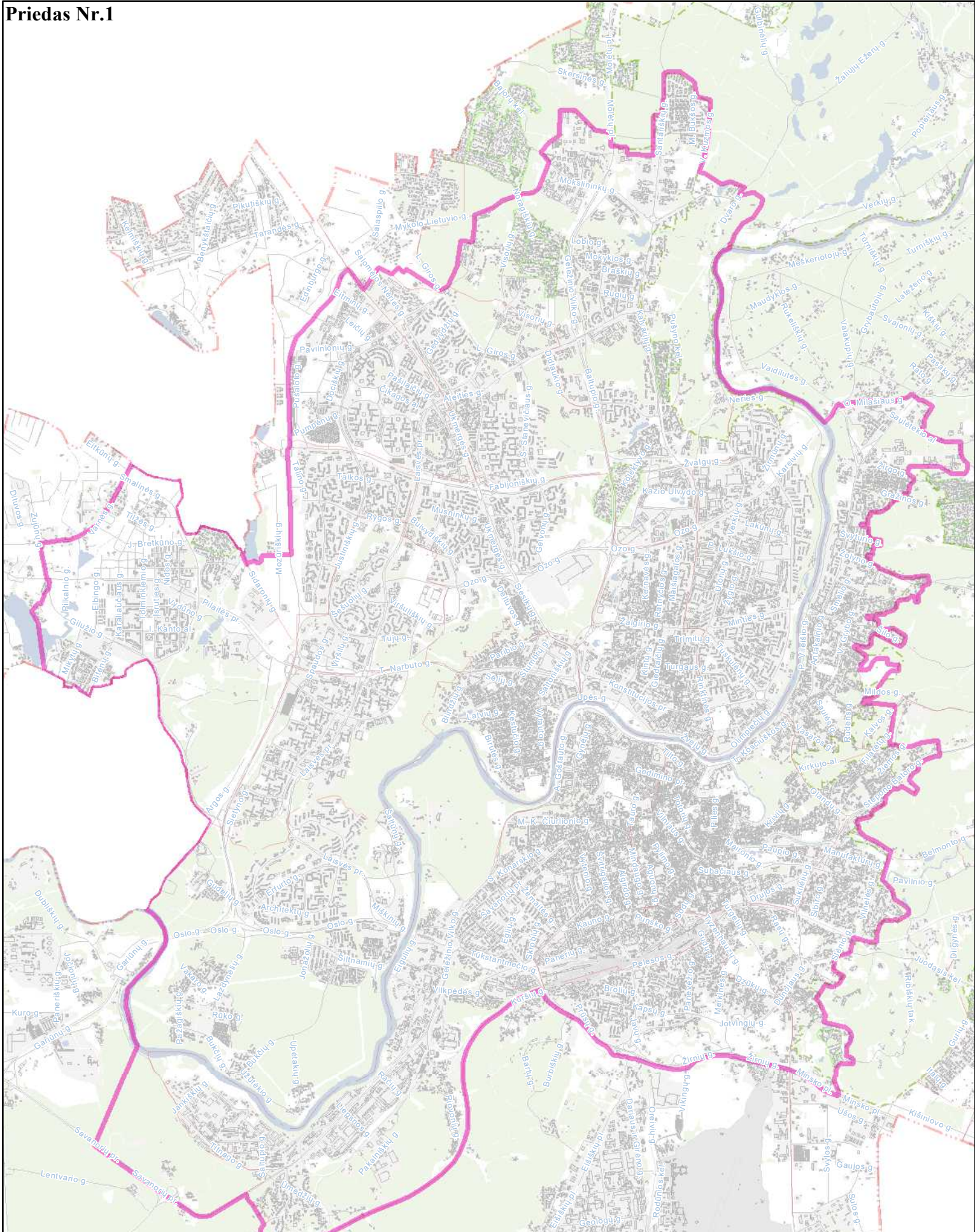

**Priešprojektinių pasiūlymų
įtraukimo į GIS DB teritorija
M 1:60000**



PATVIRTINTA
Vilniaus miesto savivaldybės
administracijos direktoriaus
2019 m. gruodžio 16 d.
įsakymu Nr. 30-3178/19

PROJEKTINIŲ PASIŪLYMŲ IR TECHNINIO PROJEKTO ĮTRAUKIMO Į GIS DUOMENŲ BAZĘ IR GEOPORTALĄ „VILNIUS 3D PLANAS“ TVARKOS APRAŠAS

I. BENDROSIOS NUOSTATOS

1. Projektinių pasiūlymų ir techninio projekto įtraukimo į GIS duomenų bazę ir geoportalą „Vilnius 3D planas“ tvarkos aprašas (toliau – Aprašas) nustato pagrindinius projektinių pasiūlymų ir techninio projekto įtraukimo į GIS duomenų bazę ir geoportalą „Vilnius 3D planas“ tikslus, uždavinius, reikalavimus teikiamiems projektiniams pasiūlymams ir techniniam projektui bei šių dokumentų įtraukimo tvarką.

2. Aprašas parengtas vadovaujantis Lietuvos Respublikos vietos savivaldos įstatymo 7 straipsnio 38 dalimi, Lietuvos Respublikos statybos įstatymo 2 straipsnio 45 dalimi, 27 straipsnio 15 dalimi ir 37 straipsniu, statybos techninio reglamento STR 1.04.04:2017 „Statinio projektavimas, projekto ekspertizė“, patvirtinto Lietuvos Respublikos aplinkos ministro 2016 m. lapkričio 7 d. įsakymu Nr. D1-738 „Dėl statybos techninio reglamento STR 1.04.04:2017 „Statinio projektavimas, projekto ekspertizė“ patvirtinimo“, VIII skyriumi, Vilniaus miesto savivaldybės administracijos direktoriaus 2017 m. lapkričio 28 d. įsakymu Nr. 30-3071 „Dėl Vilniaus miesto savivaldybės vyriausiojo architekto įgaliojimų ir projektinių pasiūlymų rengimo užduoties formos tvirtinimo“ ir Vilniaus miesto savivaldybės administracijos direktoriaus 2019-11-27 įsakymu Nr. 30-3052 „Dėl Administracijos direktoriaus 2017-11-28 įsakymo Nr. 30-3071 „Dėl Vilniaus miesto savivaldybės vyriausiojo architekto įgaliojimų ir projektinių pasiūlymų rengimo užduoties formos tvirtinimo“ pakeitimo“.

3. Aprašas taikomas visuomenei svarbaus statinio naujos statybos ar rekonstravimo bei Lietuvos Respublikos teritorijų planavimo įstatymo 20 straipsnyje nustatytais atvejais statinio, kai nėra parengti teritorijų planavimo dokumentai ir statyba konkrečiame žemės sklype leidžiama, projektiniams pasiūlymams ir techniniam projektui.

4. Apraše vartojamos sąvokos:

4.1. **GIS duomenų bazė** – geoinformacinių sistemų principais organizuotas, susistemintas ir metodiškai sutvarkytas geografinių duomenų rinkinys, kuriame sąlyginai išskiriamos grafinių bei atributinių duomenų bazės, saugomos kompiuterinėse laikmenose;

4.2. **VGIS tvarkytojas** – Savivaldybės įmonė „Vilniaus planas“;

4.3. **geoportalas „Vilnius 3D planas“** – geoinformacinių sistemų principais organizuotas, susistemintas ir įvairias pjūviais žiniatinklyje pateikiamas geografinių duomenų rinkinys, turintis trečiąją aukščio dimensiją;

4.4. **urbanizuotai aplinkai reikšmingas statinys** – urbanistinėje struktūroje (kvartale) įsiterpiantis didesnio aukščio už vyraujančią užstatymą aukštybinis statinys, urbanistinės struktūros atviroje erdvėje numatomas statinys, taip pat statinys, galintis turėti įtakos Senamiesčio apžvalgai, arba statinys, kitokiu užstatymo morfotipu įsiterpiantis į kito užstatymo morfotipo erdvinę struktūrą.

II. TIKSLAI IR UŽDAVINIAI

5. Pagrindiniai projektinių pasiūlymų ir techninio projekto įtraukimo į GIS duomenų bazę ir geoportalą „Vilnius 3D planas“ tikslai:

5.1. užtikrinti suinteresuotos visuomenės teisę gauti informaciją apie numatomą statinių projektavimą ir dalyvauti priimant sprendimus;

5.2. suteikti galimybę užsakovams pateikti pagrįstus architektūrinius sprendinius, siekiant gerinti sprendimų priėmimo skaidrumą;

5.3. sudaryti sąlygas architektams pasitikrinti sukurtus sprendinius prieš pateikiant juos grafine forma svarstyti ir aptarti su suinteresuota visuomene, taupant laiką ir projektų rengimo išlaidas.

6. Pagrindiniai projektinių pasiūlymų ir techninio projekto įtraukimo į GIS duomenų bazę ir geoportalą „Vilnius 3D planas“ sprendžiamieji uždaviniai:

6.1. pateikti suinteresuotai visuomenei, verslo atstovams, specialistams erdvinius urbanistinius-architektūrinius planavimo sprendimus;

6.2. sukurti dvimatę ir trimatę aplinką visiems numatomo projektavimo, derinimo ir vertinimo proceso dalyviams;

6.3. sukurti ir naudoti projektinių pasiūlymų rengimo ir viešinimo etape integruotos miesto vaizdo analizės priemones: miesto erdvines panoramas, statinių šešėlių dydžių nustatymą ir kt.

III. PROJEKTINIŲ PASIŪLYMŲ AR TECHNINIO PROJEKTO PATEIKIMO IR SKELBIMO TVARKA

7. Visų statinių, kuriems rengiami projektiniai pasiūlymai ir techninis projektas, išskyrus patalpų paskirties keitimo atvejus, projekto medžiaga pateikiama įtraukti į GIS duomenų bazę.

8. Projektinių pasiūlymų ir techninio projekto medžiagos apibendrintas projektuojamo pastato 3D modelis pateikiamas įtraukti į geoportalą „Vilnius 3D planas“, jei atitinka visus šiuos punktus:

8.1. statinys patenka į visuomenei svarbių statinių sąrašą ir privaloma informuoti visuomenę apie numatomą visuomenei svarbių statinių ir statinių dalių projektavimą arba privaloma informuoti visuomenę apie numatomą statinių ir statinių dalių projektavimą, kai Lietuvos Respublikos teritorijų planavimo įstatymo 20 straipsnyje nustatytais atvejais neparengti vietovės lygmens teritorijų planavimo dokumentai ir statyba konkrečiame žemės sklype leidžiama;

8.2. projektuojamas statinys patenka į Aprašo priede ir Vilniaus miesto savivaldybės interaktyviajame žemėlapyje teritorijų planavimo temoje nurodytą teritoriją;

8.3. jeigu bent vienas iš statinio rodiklių atitinka šiuos parametrus:

8.3.1. numatomas aukštų skaičius – 3 aukštai ir daugiau;

8.3.2. numatomas statinio aukštis nuo žemiausio žemės paviršiaus taško yra 11 metrų ir daugiau;

8.3.3. bendras statinio plotas daugiau kaip 3000 kv. m;

8.3.4. statinio užstatymo plotas daugiau kaip 200 kv. m;

8.3.5. kitais atvejais, kai projektuojamas urbanizuotai aplinkai reikšmingas statinys.

9. Projektinių pasiūlymų rengėjas (projektuotojas), pateikęs prašymą Vilniaus miesto savivaldybės administracijos Vyriausiojo miesto architekto skyriui peržiūrėti projektinius pasiūlymus prieš visuomenės informavimo procedūrą ir gavęs sutikimą, kad parengtus projektinius pasiūlymus galima skelbti, VGIS tvarkytojui pateikia kompiuterinę laikmeną su įrašytais projektiniais pasiūlymais (Aprašo 14.1 papunktis) ir (ar) apibendrintu projektuojamo pastato 3D modeliu (Aprašo 14.2 papunktis).

10. Jeigu, atsižvelgiant į viešo svarstymo metu išsakytas motyvuotas visuomenės pastabas, projektiniai pasiūlymai pakito, projektuotojas, gavęs Vilniaus miesto savivaldybės vyriausiojo architekto pritarimą, iki prašymo išduoti specialiuosius reikalavimus VGIS tvarkytojui pateikia kompiuterinę laikmeną su įrašytais patikslintais projektiniais pasiūlymais ir (ar) apibendrintu projektuojamo pastato 3D modeliu.

11. Projektuotojas, prieš pateikdamas prašymą išduoti statybą leidžiantį dokumentą, VGIS tvarkytojui pateikia kompiuterinę laikmeną su įrašytu apibendrintu projektuojamo pastato 3D modeliu. Techninio projekto informacija skaitmenizavimui gaunama ir techninio projekto tikrinimas atliekamas per valstybinį portalą „Infostatyba“.

12. VGIS tvarkytojas:

12.1. perkelia tinkamai pateiktus projektinius pasiūlymus ar techninį projektą į GIS duomenų bazę ir apibendrintus projektuojamų pastatų 3D modelius į geoportalą „Vilniaus 3D planas“;

12.2. išduoda projektuotojui žymą apie projektinių pasiūlymų ar techninio projekto įkėlimą GIS duomenų bazėje ir geoportale „Vilnius 3D planas“;

12.3. informuoja projektuotoją raštu, jei projektiniai pasiūlymai ar techninis projektas neatitinka minimalių nustatytų reikalavimų, ir nekelia pateiktų projektinių pasiūlymų ar techninio projekto į GIS duomenų bazę ir geoportalą „Vilniaus 3D planas“.

13. Už pateiktų duomenų tikrumą atsako projektinių pasiūlymų ar techninio projekto rengėjas (projektuotojas).

IV. PATEIKIAMŲ PROJEKTINIŲ PASIŪLYMŲ, TECHNINIO PROJEKTO IR APIBENDRINTŲ TŪRINIŲ SPRENDINIŲ REIKALAVIMAI

14. Kompiuterinėje laikmenoje, pasirašytoje elektroniniu parašu, pateikiama:

14.1. spalvotas sklypo sutvarkymo planas TIFF formatu (esant galimybei, brėžinys gali būti orientuotas LKS-94 koordinacių sistemoje), kurio rezoliucija ne mažesnė kaip 300 dpi, brėžinyje turi būti LKS-94 koordinacių sistemos tinklelis (ne mažiau kaip 3 taškų);

14.2. projektuojamo pastato 3D modelis (x, y, z koordinatės) skaitmeninėje laikmenoje pateikiamas DWG formatu (3D *Face*), DXF, *SketchUP* (*.SKP), *Collada* (*.DAE), *Wavefront* (*.OBJ). Teikiant modelį toje pačioje direktorijoje, pateikiami ir papildomi statinio išvaizdą ir tekstūrą vaizduojantys failai;

14.3. matavimo vienetai – metrai, koordinacių sistema – LKS-94, aukščių sistema – LAS07;

14.4. kartu su projektuojamo objekto skaitmeniniu 3D modeliu pateikiamas popierinis (arba PDF formatu) grafinis priedas (Aprašo 15 punktą). Grafinį priedą sudaro objekto planas (projekcija į horizontalią plokštumą) standartiniu masteliu (1:500, 1:200, 1:100), kuriame turi būti:

14.4.1. objekto kontūras: pagrindinių pastato kampų, charakteringų elementų koordinatės (LKS-94 koordinacių sistemoje), pagrindinių statinio kampų, aukščiausio taško, vidutinė žemės paviršiaus, nulinė ir charakteringų elementų altitudės (pagal LAS07 aukščių sistemą);

14.4.2. nurodomas statytojas (fizinio asmens vardo ir pavardės pirmosios raidės ar juridinio asmens pavadinimas), objekto pavadinimas, adresas, projektinius pasiūlymus ar techninį projektą parengęs subjektas, juridinio asmens kodas, autorių vardai, pavardės ir parašai.

15. Pateikiamas atitinkamas popierinis grafinis priedas, pagal toliau pateiktą pavyzdį:

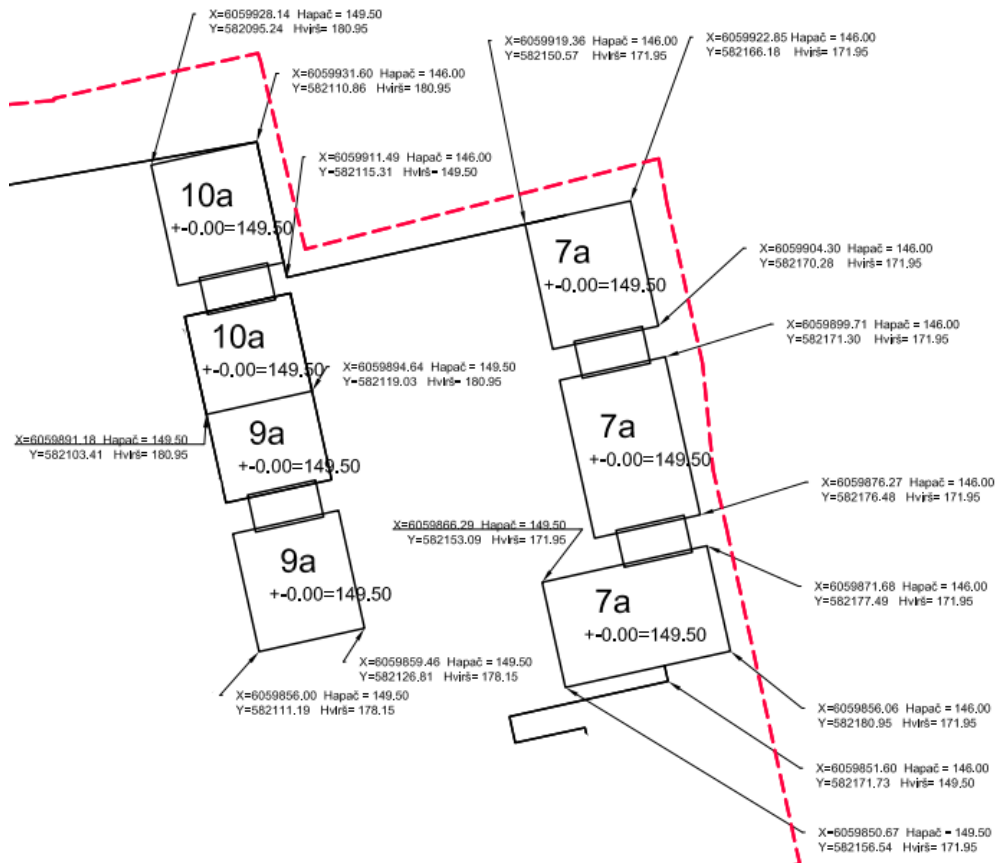

16. Projekto rengėjas Aprašo 14 ir 15 punktuose nurodytus projektinius pasiūlymus ar techninį projektą VGIS tvarkytojui pateikia nuasmenintus pagal Aprašo 14.4.2 papunktyje nurodytus reikalavimus.



**VILNIAUS MIESTO SAVIVALDYBĖS
ADMINISTRACIJOS DIREKTORIUS**

**ĮSAKYMAS
DĖL NEKILNOJAMOJO KULTŪROS PAVELDO TVARKYBOS GAIRIŲ TVIRTINIMO**

2020 m. spalio d. Nr.
Vilnius

Vykdydamas 2019 m. gegužės 13 d. Koalicijos tarybos posėdžio protokolo Nr. 28-141/19(1.2.13E-T1) pavedimą,

t v i r t i n u Nekilnojamojo kultūros paveldo tvarkybos gaires (pridedama).

Administracijos direktorius

Povilas Poderskis

PATVIRTINTA
Vilniaus miesto savivaldybės
administracijos direktoriaus
2020 m. _____ d.
įsakymu Nr. _____

NEKILNOJAMOJO KULTŪROS PAVELDO TVARKYBOS GAIRĖS

I. BENDROSIOS NUOSTATOS

1. Nekilnojamojo kultūros paveldo tvarkybos gairės (toliau – Gairės) parengtos atsižvelgiant į tai, kad nekilnojamojo kultūros paveldo apsauga yra viešasis interesas, ir siekiant išsaugoti bei perduoti ateities kartoms nekilnojamąjį kultūros paveldą, sudaryti sąlygas visuomenei jį pažinti ir juo naudotis.

2. Gairių tikslas – apibendrinti reikalavimus, keliamus nekilnojamojo kultūros paveldo tvarkybai ir apsaugai (tyrimai, darbų rūšys, projektavimo sąlygos, projektavimas, leidimai), bei taikomas skatinimo priemonės. Teisės aktuose nustatyti reikalavimai išdėstyti Gairių skyriuose „Tyrimai“, „Darbų rūšys“, „Projektavimo sąlygos“, „Tvarkybos darbų projektavimas“, „Tvarkybos darbų leidimai“, „Administracinė atsakomybė“, „Kompensavimas“.

3. Gairėse vartojamos sąvokos ir nuostatos atitinka Lietuvos Respublikos nekilnojamojo kultūros paveldo apsaugos įstatyme, Lietuvos Respublikos saugomų teritorijų įstatyme, Lietuvos Respublikos statybos įstatyme ir kituose teisės aktuose vartojamas sąvokas ir nuostatas.

4. Pagrindinės Gairių nuostatos:

4.1. kultūros paveldas – tai karta iš kartos paveldimos, perimamos, sukurtos ir perduodamos kultūros vertybės, svarbios etniniu, istoriniu, estetiniu ar moksliniu požiūriu;

4.2. nekilnojamasis kultūros paveldas – kultūros paveldo dalis, kurią sudaro praeities kartų pastatytos, įrengtos, sukurtos ar istorinių įvykių sureikšmintos išlikusios ar neišlikusios medžiaginės kultūros vertybės, tiesiogiai susijusios su užimama ir joms naudoti reikalinga teritorija;

4.3. nekilnojamasis kultūros paveldas pagal sandarą yra:

4.3.1. pavienis objektas – vieta, statinys ar kitas nekilnojamasis daiktas, turintis vertingųjų savybių (vertingoji savybė – kultūros paveldo objekto, vietovės, jų dalies ar elemento bruožas, vertingas etniniu, istoriniu, estetiniu ar moksliniu požiūriu);

4.3.2. kompleksinis objektas – kultūros paveldo objektų grupė, reikšminga savo visuma;

4.3.3. vietovė;

4.4. kultūros paveldo objektas – pavienis, kompleksinis ar į kompleksą įeinantis objektas, registruotas kaip nekilnojamoji kultūros vertybė;

4.5. kultūros paveldo statinys – vertingųjų savybių turintis pastatas, jo dalis, inžinerinis statinys ar jo išlikusi dalis, monumentalūs nekilnojamieji dailės kūriniai;

4.6. kultūros paveldo vietovė – teritorija, kuri pasižymi istoriškai susiformavusiais ypatumais, visumos darna ir (ar) derme su gamtine aplinka ir kurioje yra kultūros paveldo objektų;

4.7. tvarkyba – nekilnojamajam kultūros paveldui išsaugoti atliekami darbai: taikomas tyrimas, remontas, avarijos grėsmės pašalinimas, konservavimas, restauravimas, šių darbų planavimas ir projektavimas.

II. TYRIMAI

5. Tyrimai yra nekilnojamojo kultūros paveldo apskaitos, tvarkybos, pažinimo ir sklaidos pagrindas. Tyrimų darbų tikslas – nustatyti kultūros paveldo objekto kultūrinę vertę, jos

autentiškumą, fizinę būklę ir objekto nykimo priežastis. Tyrimo darbų svarba didelė, kadangi tik tyrimų rezultatai argumentuotai ir moksliskai pagrindžia konservavimo, restauravimo ar atkūrimo darbus, lemia pritaikymo darbų sprendimus. Tyrimo darbai dažniausiai yra pirmasis ir būtinas kultūros paveldo objektų tvarkybos darbų etapas (išskyrus remonto ir priešavarinius darbus) ir tolesnių tvarkybos darbų pagrindinė bazė.

6. Tyrimai pagal fizinį pobūdį yra dviejų rūšių:

6.1. nedestruktyvūs (neardantys) tyrimai, nedarantys vertybei fizinio poveikio. Tai istoriniai-archyviniai, menotyriniai, urbanistiniai tyrimai;

6.2. destruktivūs (ardantys) tyrimai, darantys kultūros paveldo objektui fizinį poveikį. Tai archeologiniai, architektūriniai, polichrominiai, iš dalies inžineriniai, techniniai ir kiti tyrimai.

7. Nekilnojamojo kultūros paveldo tyrimus gali vykdyti kultūros ministro patvirtinta tvarka atestuoti specialistai.

III. DARBŲ RŪŠYS

8. Darbai, kurie gali būti atliekami kultūros paveldo objekte, kultūros paveldo statinyje, kultūros paveldo vietovėje ir jų apsaugos zonose yra dviejų tipų:

8.1. tvarkomieji paveldosaugos darbai – tvarkybos darbai, atliekami pagal specialias technologijas, užtikrinančias autentiškumo išsaugojimą;

8.2. tvarkomieji statybos darbai – statybos ar griovimo darbai, kaip apibrėžta Lietuvos Respublikos statybos įstatyme, atliekami kultūros paveldo objekte, jo teritorijoje ar apsaugos zonoje, kultūros paveldo vietovėje.

9. Pagrindinis skirtumas tarp šių darbų yra jų santykis su vertingosiomis savybėmis:

9.1. darbai, skirti objekto vertingosioms savybėms išsaugoti, yra tvarkomieji paveldosaugos darbai;

9.2. darbai, nesusiję su vertingųjų savybių išsaugojimu, – tvarkomieji statybos darbai (atliekami kultūros paveldo objekto, kultūros paveldo statinio teritorijoje, vietovėje ar apsaugos zonoje statant, rekonstruojant, kapitaliai remontuojant, griauinant statinius ar atliekant šios teritorijos aplinkos tvarkymo darbus).

IV. PROJEKTAVIMO SĄLYGOS

10. Projektavimo sąlygos yra dviejų rūšių:

10.1. tvarkybos darbų projektavimo sąlygos – tai dokumentas, kuriuo nustatomos privalomos projektavimo sąlygos tvarkybos darbų projektams rengti;

10.2. laikinasis apsaugos reglamentas (specialieji paveldosaugos reikalavimai) – dokumentas, kuriuo pagal Statybos įstatymą nustatomi konkrečios nekilnojamosios kultūros vertybės, jos teritorijos, konkretaus kultūros paveldo statinio arba nekilnojamosios kultūros vertybės teritorijoje ar apsaugos zonoje esančio statinio specialieji paveldosaugos reikalavimai.

11. Kultūros paveldo departamento prie Kultūros ministerijos (toliau – Departamentas) teritoriniai skyriai rengia, tvirtina ir išduoda tvarkybos darbų projektavimo sąlygas kultūros paveldo objektų ir kultūros paveldo statinių, išskyrus savivaldybės saugomų kultūros paveldo objektų, tvarkybos darbų projektams rengti, o savivaldybių administracijų padaliniai (ar valstybės tarnautojai), atsakingi už nekilnojamųjų kultūros vertybių apsaugą, – savivaldybės saugomų kultūros paveldo objektų tvarkybos darbų projektams rengti.

12. Departamento teritoriniai skyriai rengia, tvirtina ir išduoda specialiuosius paveldosaugos reikalavimus, kai jie turi būti taikomi rengiant statinio projektą ir vykdant tvarkomuosius statybos darbus nekilnojamojoje kultūros vertybėje, jos teritorijoje, apsaugos zonoje:

12.1. kai numatoma naujo statinio statyba kultūros paveldo objekto teritorijoje ar kultūros paveldo vietovėje;

12.2. kai numatoma kultūros paveldo statinio ar statinio, esančio kultūros paveldo objekto teritorijoje, kultūros paveldo vietovėje griovimas, rekonstrukcija ar atnaujinimas (modernizavimas);

12.3. kai numatomas kultūros paveldo objekto ar statinio kapitalinis remontas.

V. TVARKYBOS DARBŲ PROJEKTAVIMAS

13. Tvarkybos ir tvarkomųjų statybos darbų projektai rengiami remiantis Kultūros vertybių registro duomenimis ir prieš projektavimą būtinų atlikti tyrimų išvadomis.

14. Rengti tvarkybos darbų projektus, atlikti tyrimus, tvarkybos darbus, paveldosaugos (specialiąją) ekspertizę, vadovauti tvarkybos darbų projektų vykdymo priežiūrai, tvarkybos darbams turi teisę kultūros ministro patvirtinta tvarka atestuoti specialistai. Atlikti nekilnojamojo kultūros paveldo tvarkybą gali ir neatestuoti pagalbininkai, vadovaujami atestuoto specialisto, atsakančio už tokius darbus.

15. Vadovauti ypatingojo ar neypatingojo statinio (išskyrus kultūros paveldo objektus ir kultūros paveldo statinius), esančio kultūros paveldo objekto teritorijoje, jo apsaugos zonoje ar kultūros paveldo vietovėje, projektavimui, tokio statinio projekto vykdymo priežiūrai turi teisę Statybos įstatyme nustatyta tvarka atestuoti ir jame nustatytus reikalavimus atitinkantys architektai ir statybos inžinieriai.

16. Vadovauti kultūros paveldo objekto ir kultūros paveldo statinio tvarkomųjų statybos darbų projektavimui, atlikti tokio statinio projekto vykdymo priežiūrą turi teisę Statybos įstatyme nustatyta tvarka atestuoti ir jame nustatytus reikalavimus atitinkantys architektai ir statybos inžinieriai, kartu įgiję teisę vadovauti kultūros paveldo objektų ir kultūros paveldo statinių tvarkybos darbų projektavimui ar tvarkybos darbų projekto vykdymo priežiūrai.

17. Vadovauti kultūros paveldo objekto ir kultūros paveldo statinio, kito ypatingojo ar neypatingojo statinio, esančio kultūros paveldo objekto teritorijoje, jo apsaugos zonoje ar kultūros paveldo vietovėje, tvarkomiesiems statybos darbams, tokio statinio ekspertizei, tokio statinio statybos techninei priežiūrai turi teisę Statybos įstatyme nustatyta tvarka ir jame nustatytus reikalavimus atitinkantys atestuoti architektai ir statybos inžinieriai.

VI. TVARKYBOS DARBŲ LEIDIMAI

18. Leidimus atlikti tvarkybos darbus išduoda Departamento Vilniaus skyrius per Kultūros paveldo elektroninių paslaugų informacinę sistemą KPEPIS.

19. Statybą leidžiančius dokumentus atlikti tvarkomuosius statybos darbus Statybos įstatymo nustatyta tvarka per Statybos leidimų ir statybos valstybinės priežiūros informacinę sistemą „Infostatyba“ išduoda Vilniaus miesto savivaldybės administracija.

VII. ADMINISTRACINĖ ATSAKOMYBĖ

20. Fiziniai ir juridiniai asmenys už nekilnojamojo kultūros paveldo apsaugos reikalavimų pažeidimą atsako Lietuvos Respublikos nekilnojamojo kultūros paveldo apsaugos įstatymo, Administracinių nusižengimų kodekso ir kitų teisės aktų nustatyta tvarka.

VIII. KOMPENSAVIMAS

21. Valstybė ir Vilniaus miesto savivaldybė teisės aktų nustatyta tvarka yra numačiusios kompensavimo priemones nekilnojamajam kultūros paveldui tvarkyti, t. y. kultūros ministro 2005 m. balandžio 20 d. įsakymu Nr. IV-157 yra patvirtintos Privačios nuosavybės – prieinamų visuomenei lankyti valstybės saugomų nekilnojamojo kultūros paveldo objektų tvarkomųjų paveldosaugos darbų išlaidų kompensavimo taisyklės (toliau – ir Taisyklės), o Vilniaus miesto

savivaldybės tarybos 2017 m. spalio 11 d. sprendimu Nr. 1-1185 ir 2019 m. kovo 20 d. sprendimu Nr. 1-2002 yra patvirtinti Paramos kultūros paveldo statinių išorės ir jų aplinkos tvarkybai skyrimo tvarkos aprašas ir Dalinio finansavimo skyrimo kultūros paveldo objektų ir kultūros paveldo statinių, esančių kultūros paveldo vietovėse, išorės tvarkybai tvarkos aprašas (toliau – ir Aprašai).

22. Taisyklės nustato tvarkomųjų paveldosaugos darbų ir jų projektavimo bei taikomųjų tyrimų išlaidų kompensavimo tvarką ir dydį. Pagal Taisykles:

22.1. kompensuojamos taikomųjų tyrimų, avarijos grėsmės pašalinimo, konservavimo, restauravimo, tvarkybos darbų projektų parengimo išlaidos, kai šie darbai yra priimti teisės aktų nustatyta tvarka. Kompensacijos išmokamos prašymus (iki einamųjų metų spalio 15 d.) Departamentui pateikusiems prieinamų visuomenei lankyti objektų valdytojams, kurie turi parengtus jų valdomų kultūros paveldo objektų apsaugos reglamentus ir yra sudarę su Departamentu apsaugos sutartis, nustatančias šių kultūros paveldo objektų lankymo ir paveldosaugos sąlygas;

22.2. nustatomi šie kompensacijų dydžiai:

22.2.1. kultūros paveldo objektų tyrimų (taikomųjų) išlaidos kompensuojamos 100 proc.;

22.2.2. medinės architektūros kultūros paveldo objektų tvarkybos darbų ir jų projektavimo išlaidos kompensuojamos nuo 50 iki 70 proc.;

22.2.3. kituose kultūros paveldo objektuose atliktų tvarkybos darbų ir jų projektavimo išlaidos kompensuojamos nuo 30 iki 50 proc.;

23. Aprašais nustatoma kultūros paveldo statinių, patenkančių į kultūros vertybės – Vilniaus senamiesčio teritoriją, bei kultūros paveldo objektų Vilniaus mieste ir kultūros paveldo statinių (išskyrus statinių, pastatytų pagal po Antrojo pasaulinio karo parengtus tipinius projektus), esančių Vilniaus miesto kultūros paveldo vietovėse, nepatenkančių į kultūros vertybės – Vilniaus senamiesčio teritoriją, išorės ir jų aplinkos tvarkybos darbams skiriamų lėšų dydis, skyrimo ir panaudojimo tvarka. Pagal Aprašus:

23.1. parama teikiama prašymus pateikusiems pastatų bendrojo naudojimo objektų valdytojams ar statinio naudotojams, kurie yra sudarę sutartis su viešąja įstaiga Vilniaus senamiesčio atnaujinimo agentūra (toliau – Agentūra) dėl dalyvavimo programoje. Prašymai finansinei paramai gauti teikiami Agentūrai ne vėliau kaip iki einamųjų metų spalio 1 dienos. Parama skiriama įgyvendinus projektą;

23.2. parama teikiama šiems pastatų (jų dalių) išorės ir aplinkos tvarkybos darbams (darbai gali būti vykdomi etapais): pastato stogo konstrukcijų ir dangos, pastato fasadų, pastato aplinkos ir kiemo restauravimo, remonto ir (ar) atkūrimo darbams, pastato stogo konstrukcijų ir dangos, fasadų konstrukcijų ekspertizės, tvarkybos projektų ir numatomų atlikti tvarkybos darbų sąmatos ekspertizės parengimui. Kiemo atvirumas viešai lankyti (bent jau šviesiu paros metu) yra sąlyga, nustatoma sutartyse su Agentūra dėl dalyvavimo programoje, ir būtina, kad aplinkos tvarkymo darbai būtų įtraukti į programą;

23.3. nustatomi šie paramos dydžiai:

23.3.1. iki 50 proc. finansuojamas pastatų gatvės (-ių) fasadų ir išlikusių senų istorinių vartų, durų, langinių, langų (kai tvarkomi visi fasado langai) juose remontas, restauravimas ir atkūrimas (pagal buvusį pavyzdį);

23.3.2. iki 40 proc. finansuojamas pastatų stogo konstrukcijų ir dangos, kiemo fasadų remontas, restauravimas ir atkūrimas.

23.3.3. iki 40 proc. finansuojamas pastatų stogo konstrukcijų ir dangos, fasadų konstrukcijų ekspertizės, tvarkybos projektų ir numatomų atlikti tvarkybos darbų sąmatos ekspertizės parengimas.

NEKILNOJAMOJO KULTŪROS PAVELDO TVARKYBOS DARBŲ PROJEKTAVIMO SCHEMA

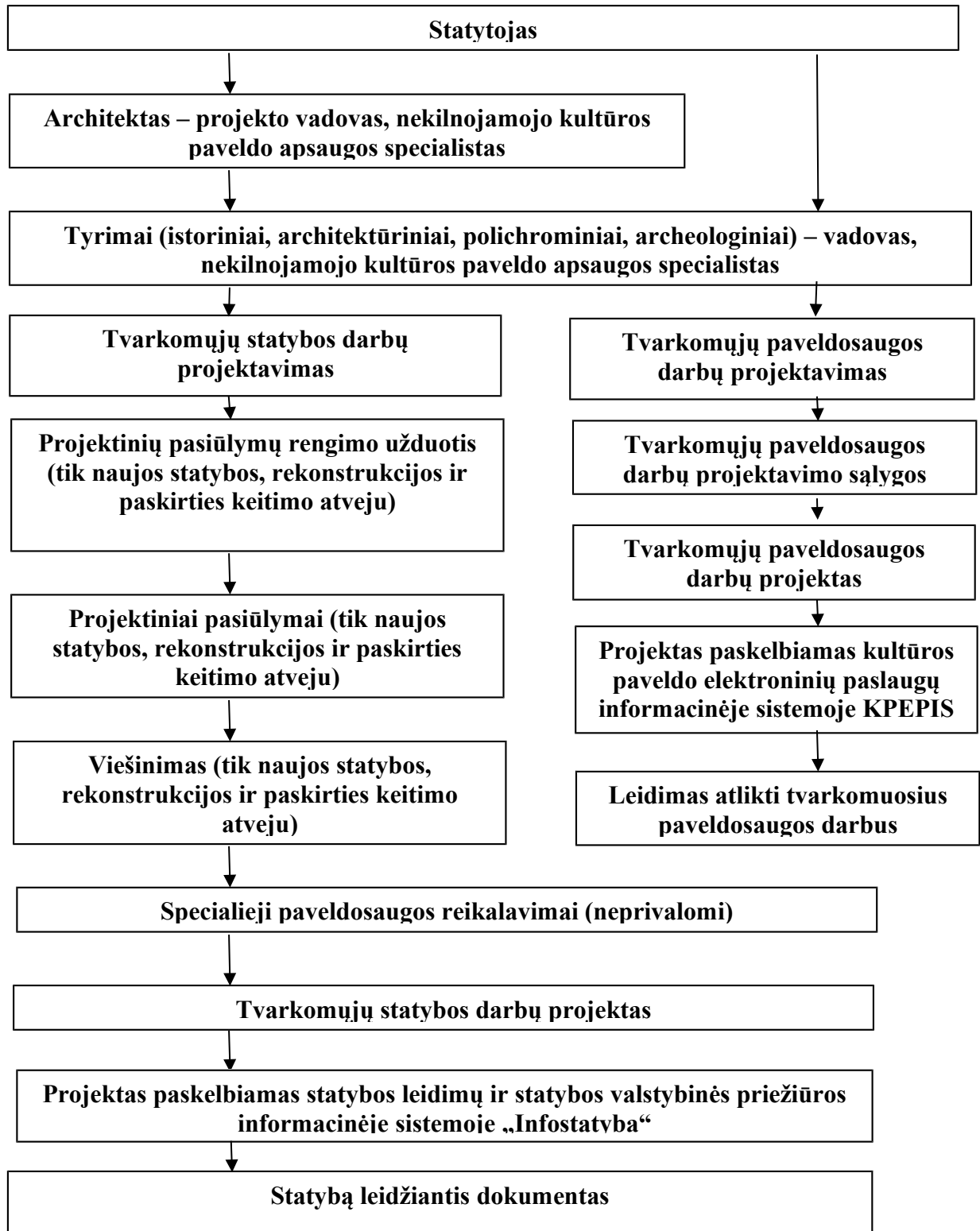

DETALŪS METADUOMENYS

Dokumento sudarytojas (-ai)	Vilniaus miesto savivaldybė 188710061, Konstitucijos pr. 3, LT-09601, Vilnius
Dokumento pavadinimas (antraštė)	DĖL NEKILNOJAMOJO KULTŪROS PAVELDO TVARKYBOS GAIRIŲ TVIRTINIMO
Dokumento registracijos data ir numeris	2020-10-15 Nr. 30-2419/20
Dokumento gavimo data ir dokumento gavimo registracijos numeris	–
Dokumento specifikacijos identifikavimo žymuo	ADOC-V1.0
Parašo paskirtis	Pasirašymas
Parašą sukūrusio asmens vardas, pavardė ir pareigos	Povilas Poderskis, Administracijos direktorius, Administracijos direktorius
Sertifikatas išduotas	POVILAS PODERSKIS, Vilniaus miesto savivaldybės administracija LT
Parašo sukūrimo data ir laikas	2020-10-15 17:10:49 (GMT+03:00)
Parašo formatas	XAdES-T
Laiko žymoje nurodytas laikas	2020-10-15 17:10:55 (GMT+03:00)
Informacija apie sertifikavimo paslaugų teikėją	ADIC CA-A, Asmens dokumentu israsymo centras prie LR VRM LT
Sertifikato galiojimo laikas	2018-09-25 10:40:08 – 2021-09-24 10:40:08
Informacija apie būdus, naudotus metaduomenų vientisumui užtikrinti	"Registravimas" paskirties metaduomenų vientisumas užtikrintas naudojant "RCSC IssuingCA, VI Registru centras - i.k. 124110246 LT" išduotą sertifikatą "Dokumentų valdymo sistema Avilys, Vilniaus miesto savivaldybės administracija, į.k.188710061 LT", sertifikatas galioja nuo 2018-12-27 14:17:37 iki 2021-12-26 14:17:37
Pagrindinio dokumento priedų skaičius	2
Pagrindinio dokumento pridedamų dokumentų skaičius	–
Priedamo dokumento sudarytojas (-ai)	–
Priedamo dokumento pavadinimas (antraštė)	–
Priedamo dokumento registracijos data ir numeris	–
Programinės įrangos, kuria naudojantis sudarytas elektroninis dokumentas, pavadinimas	Dokumentų valdymo sistema „Avilys“, versija 3.5.34
Informacija apie elektroninio dokumento ir elektroninio (-ių) parašo (-ų) tikrinimą (tikrinimo data)	Atitinka specifikacijos keliamus reikalavimus. Visi dokumente esantys elektroniniai parašai galioja (2020-10-15 18:19:30)
Paieškos nuoroda	–
Papildomi metaduomenys	Nuorašą suformavo 2020-10-15 18:19:30 Dokumentų valdymo sistema „Avilys“

ATMINTINĖ PARENGTA PRIPAŽŪSTANT, KAD PASKUTINIAISIAIS DEŠIMTMEČIAIS TVARKANT SENAMIESČIO VIEŠĄSAS ERDVES, NEPAKANKAMAI DĖMESIO SKIRTA NUO PRIEŠKARIO IR SENIAU IŠLIKUSIŲ ISTORINĖS APLINKOS ELEMENTŲ IŠSAUGOJIMUI, JŲ EKSPONAVIMUI.

Būtent seni, autentiški miesto gyvenamosios aplinkos elementai ir įranga dažnai turi didžiausią išliekamąją vertę. Todėl tvarkybos darbams istorinėje aplinkoje Europoje jau senai taikomas minimalios intervencijos principas, kurio tikslas yra kuo mažiau keisti esamą istorinę aplinką, joje saugomas vertybes, kuo labiau tausoti autentiškus aplinkos elementus. Tačiau užsakovų ir architektų siekis viską kuo labiau atnaujinti ir palikti kuo mažiau senų, laiko išbandymus atlaikiusių ir todėl „prastai, netvarkingai atrodančių“ mažosios architektūros, techninės įrangos bei infrastruktūros elementų, prasilenkia su Europos patirtimi ir praktika.

Rengiant projektus siektina ne tik išsaugoti kuo daugiau išlikusių elementų, bet ir numatyti tradicinių, būdingų istorinei aplinkai medžiagų naudojimą.

Viešųjų erdvių (gatvių, aikščių, parkų, skverų ir pan.) tvarkymo ir atnaujinimo projektai Senamiestyje ir kitose urbanistinėse saugomose miesto dalyse įgyvendinami atestuotų įmonių ir specialistų parengtų bei atsakingų institucijų suderintų projektų pagrindu.

Privalome siekti, kad darbų metu siekiant greito rezultato nenukentėtų ar nebūtų sunaikinti istoriniai mažosios architektūros, techninės įrangos bei infrastruktūros elementai, kuriantys vertę miesto savitumui, gyvenamajai aplinkai ir kultūrai.

SIŪLOMA PLANUOJANT IR ĮGYVENDINANT VIEŠŪJŲ ERDVIŲ TVARKYMO IR ATNAUJINIMO PROJEKTUS VADOVAUTIS ŠIAIS PRINCIPAIS:

1. Senamiestyje ir jo apsaugos zonoje ypatingai atkreipti dėmesį į miesto viešųjų erdvių istorinę funkcinę įrangą (suolai, šiukšliadėžės, apšvietimo stulpai ar konsolės, gatvių pavadinimų lentelės, pastatų numeriai, lietvamzdžiai, vandens kolonėlės, apvalūs skelbimų stulpai, kanalizacijos dangčiai, tvorelės, vartai, varteliai, tarpuvarčių stulpeliai - stabakūliai ir pan.).

2. Viešųjų erdvių tvarkybos projektuose numatyti:

2.1. visų istorinės funkcinės įrangos elementų projektuojamoje teritorijoje pažymėjimą,

2.2. elementų atstatymo tikslias vietas,

2.3. elementų restauravimo būtinybę,

2.4. elementų perkėlimo vietas (jei jų negalima atstatyti tiksliai toje pačioje vietoje),

2.5. elementų saugojimo vietas (jei neįmanoma ar netikslinga pagal projektą jų atstatyti buvusioje vietoje).

3. Vykdamas smulkias tvarkybos darbus visus šiuos elementus išsaugoti jų buvimo vietoje, jų nepažeisti.

4. Jei jie trukdo atlikti tam tikrus darbus, galima laikinai šiuos elementus pašalinti numatant jų laikino saugojimo vietą.

5. Baigus tvarkybos darbus grąžinti visus laikinai nuimtus elementus į buvusias vietas.



ATMINTINĖ
DĖL MIESTO VIEŠŪJŲ ERDVIŲ
ISTORINĖS FUNKCINĖS ĮRANGOS
IŠSAUGOJIMO



MAŽOJO PAVELDO PAVYZDŽIAI:



Požeminių komunikacijų dangčiai



Medžių pagrindo uždengimai



Tvorelės



Akmeniniai gatvių bordiūrai



Inžinerinių komunikacijų dangčiai



Reklaminis stulpas



Šiukšliadėžės



Perėjų žymėjimo ženklai



Lietvamzdžių stovai



LIETUVOS ĮSTOJIMUI Į UNESCO 25 METAI

KONTAKTAI SKUBIAI PASIKONSULTUOTI:

TVIRTINU _____
(parašas)

(pareigų pavadinimas)

(vardas ir pavardė)
_____ m. _____ d.
(data)

SPECIALIEJI PAVELDOSAUGOS REIKALAVIMAI

_____ m. _____ d. Nr. _____

Kultūros paveldo departamento prie Kultūros ministerijos Vilniaus teritorinis skyrius
(teritorinio skyriaus pavadinimas)

I. BENDRIEJI DUOMENYS

1. Projekto pavadinimas

Priešgaisrinio vandentiekio tinklų (inžinerinių tinklų statinių grupės, vandentiekio tinklų paskirties) statinio Panerių g. 43, Vilniuje, rekonstravimo projektas

2. Statytojas (užsakovas) ar turintis statytojo teisę asmuo (fizinio asmens vardas, pavardė, adresas, el. pašto adresas, tel.; juridinio asmens pavadinimas, teisinė forma, juridinio asmens kodas, juridinio asmens adresas, el. pašto adresas, tel.)

UAB „Project Lilium“, 305839144, Vilnius, Algirdo g. 38, +37061873633

3. Statybos rūšis (nauja statyba, rekonstrukcija, kapitalinis remontas, paprastas remontas, statinio griovimas)
Statinio rekonstravimas

4. Statybos (statinio) vieta (adresas): žemės sklypo (-ų), adresas (-ai), Nekilnojamojo turto registro unikalus (-ūs) Nr. , statinio (-ių) adresas, Nekilnojamojo turto registro unikalus (-ūs) Nr.

Vilnius, Panerių g. 43, 0101/0055:62, 4400-6843-2759

5. Informacija, ar tvarkomieji statybos darbai numatomi kultūros paveldo objekte, jo teritorijoje, kultūros paveldo vietovėje ar jų apsaugos zonose (pavadinimas, unikalus kodas Kultūros vertybių registre)

Nėra

6. Informacija apie anksčiau išduotus specialiuosius paveldosaugos reikalavimus (jeigu jie buvo išduoti), kurie pakeitus juos šiais specialiaisiais paveldosaugos reikalavimais neteko galios (registracijos data, Nr.)

Nėra

II. SPECIALIEJI PAVELDOSAUGOS REIKALAVIMAI

Statybos (statinio) vieta (adresas): žemės sklypo (-ų), adresas (-ai), Nekilnojamojo turto registro unikalus (-ūs) Nr. , statinio (-ių) adresas, Nekilnojamojo turto registro unikalus (-ūs) Nr.

Vilnius, Panerių g. 43, 0101/0055:62, 4400-6843-2759

1. Planuojamais darbais negali būti sunaikintos, pažeistos, ar kitaip pakeistos Kultūros vertybių registre registruoto nekilnojamojo kultūros paveldo objekto Drabužių siuvyklos „Lelija“ pastato (unikalus kodas 47988, statusas – registrinis) vertingosios savybės; 2. Parengti sprendinių poveikio paveldosauginę dalį, įvertinant projekto sprendinių poveikį Kultūros vertybių registre registruoto nekilnojamojo kultūros paveldo objekto Drabužių siuvyklos „Lelija“ pastato (unikalus kodas 47988, statusas – registrinis) vertingosioms savybėms 3. Parengtas projektas (projektai) turi atitikti Paveldo tvarkybos reglamentų (PTR) ir Statybos techninių reglamentų (STR) reikalavimus bei nepažeisti trečiųjų asmenų interesų; 4. Jei atliekant darbus bus aptikta archeologinių radinių ar nekilnojamojo daikto vertingųjų savybių, darbai stabdomi, valdytojai ar darbus atliekantys asmenys apie tai privalo pranešti savivaldybės paveldosaugos padaliniiui (Lietuvos Respublikos Nekilnojamojo kultūros paveldo apsaugos įstatymo 9 str. 3 d. (Žin. 1995, Nr. 3-37; 2004, Nr. 153-5571)); 5. Eiti statybos techninės veiklos pagrindinių sričių vadovų pareigas – ypatinguosiuose ar

neypatinguosiuose statiniuose (išskyrus kultūros paveldo objektus ir kultūros paveldo statinius), esančiuose kultūros paveldo objekto teritorijoje, jo apsaugos zonoje, kultūros paveldo vietovėje – turi teisę atestuoti architektai ir statybos inžinieriai, atitinkantys Lietuvos Respublikos statybos įstatymo III sk. 12 str. 21 d. reikalavimus.

2. Vadovautis: -Kultūros vertybių registro duomenimis (<http://kvr.kpd.lt/#/>), Drabužių siuvyklos „Lelija“ pastatas (unikalus kodas 47988, statusas – registrinis); - Galiojančiu Drabužių siuvyklos „Lelija“ pastato (unikalus kodas 47988, statusas – registrinis); (unikalus kodas Kultūros vertybių registre 806) nekilnojamojo kultūros paveldo vertinimo tarybos aktu; - Galiojančiu Vilniaus senamiesčio (unikalus kodas Kultūros vertybių registre – 16073, statusas – paminklas) nekilnojamojo kultūros paveldo vertinimo tarybos aktu; -Vilniaus miesto teritorijos bendruoju planu; - Vilniaus senamiesčio – kultūros paminklo (unikalus kodas Kultūros vertybių registre 16073, buvęs UIP) – apsaugos specialiuoju planu – teritorijos ir apsaugos zonos ribų planu (patvirtinta Lietuvos Respublikos kultūros ministro įsakymu, 2010-10-18, Nr. IV-512); -Pasaulinio paveldo objekto – kultūros paminklo UIP – Vilniaus istorinio centro apsaugos zonos laikinuoju apsaugos reglamentu (Žin. 2005, Nr. 61-2193); -Lietuvos Respublikos nekilnojamojo kultūros paveldo apsaugos įstatymu (patvirtinta Lietuvos Respublikos Seimo 1994 m. gruodžio 22 d. Nr. I-733; Žin., 1995, Nr.3-37; 2004, Nr. 153-5571); -Lietuvos Respublikos statybos įstatymu (patvirtinta Lietuvos Respublikos Seimo 1996 m. kovo 19 d. Nr. I-1240); -Lietuvos Respublikos specialiųjų žemės naudojimo sąlygų įstatymo (patvirtinta Lietuvos Respublikos Seimo 2019 m. birželio 6 d. Nr. XIII-2166) V skyriaus pirmo skirsnio nuostatomis; -PTR 2.13.01:2011 „Archeologinio paveldo tvarkyba“ (patvirtinta Lietuvos Respublikos kultūros ministro 2011 m. rugpjūčio 16 d. įsakymu Nr. IV-538; Žin., 2011, i. k. 109-5162);

3. STR 1.04.04:2017 „Statinio projektavimas, projekto ekspertizė“ (patvirtinta Lietuvos Respublikos aplinkos ministro 2016 m. lapkričio 7 d. įsakymu Nr. D1-738; TAR, 2016-11-11, i. k. 2016-26687); -PTR 3.03.01:2005 „Nekilnojamojo kultūros paveldo statinio tvarkomųjų statybos darbų projekto ar tvarkomųjų paveldosaugos darbų projekto paveldosaugos (specialiosios) ekspertizės atlikimo taisyklės“.

4. Architektūriniai sprendiniai – atraminių sienų, mažosios architektūros ir kt. medžiagiškumas, architektūrinė išraiška, spalvinis sprendimas – turi nepažeisti aplinkinio užstatymo vientisumo, neturi dominuoti urbanistinėje aplinkoje, privalo derėti prie nekilnojamojo kultūros paveldo vietovės kraštovaizdžio bei užstatymo bruožų; projektuojamų statinių išraiška turi reaguoti į aplinkinio užstatymo aukštumą, charakterį, proporcijas, mastelį; nauji inžineriniai įrenginiai, mažoji architektūra ir kraštovaizdžio elementai turi derėti prie esamų susisiekimo komunikacijų bei kitų inžinerinių statinių, mažosios architektūros.

5. Projektinių pasiūlymų byla, parengtą pagal išduotus specialiuosius reikalavimus, teikti į IS „Infostatyba“ teisės aktu nustatyta tvarka.

PASTABA:

Bet kokie esminiai pataisymai laikinajame apsaugos reglamente negalimi, išskyrus klaidų pataisymą. Klaidos turi būti pataisytos abiejuose laikinojo apsaugos reglamento egzemplioriuose ir patvirtintos juos parengusio ir išdavusio valstybės tarnautojo ir teritorinio padalinio vedėjo parašu, nurodant pataisymo datą.

Norėdamas keisti išduotus specialiuosius reikalavimus, statytojas (užsakovas) ar jo įgaliotas asmuo teikia laisvos formos motyvuotą prašymą dėl patvirtinto laikinojo apsaugos reglamento pripažinimo netekusiu galios ir užpildo 1 priede nurodytos formos prašymą naujiems specialiesiems paveldosaugos reikalavimams išduoti. Nauji specialieji paveldosaugos reikalavimai (laikinis apsaugos reglamentas) išduodami Aprašo nustatyta tvarka.

Specialiuosius paveldosaugos reikalavimus parengė:

Vardas, pavardė

parašas

pareigų pavadinimas

A.V.

DETALŪS METADUOMENYS

Dokumento sudarytojas (-ai)	Vilniaus miesto savivaldybės administracija 188710061, Vilniaus m. sav. Vilniaus m. Konstitucijos pr. 3
Dokumento pavadinimas (antraštė)	Specialieji reikalavimai
Dokumento registracijos data ir numeris	2026-04-09 Nr. SRD-01-260409-00466
Dokumento gavimo data ir dokumento gavimo registracijos numeris	–
Dokumento specifikacijos identifikavimo žymuo	ADOC-V1.0
Parašo paskirtis	Pasirašymas
Parašą sukūrusio asmens vardas, pavardė ir pareigos	LAURA KAIRIENĖ, LAURA KAIRIENĖ, Vilniaus miesto savivaldybės administracija
Sertifikatas išduotas	AUGUSTAS MAKRIČKAS LT
Parašo sukūrimo data ir laikas	2026-04-09 17:02:15 +03:00
Parašo formatas	XAdES-T
Laiko žymoje nurodytas laikas	2026-04-09 17:02:24 +03:00
Informacija apie sertifikavimo paslaugų teikėją	SK ID Solutions EID-Q 2021E, SK ID Solutions AS EE
Sertifikato galiojimo laikas	2026-03-03 17:45:39 – 2031-03-03 23:59:59
Informacija apie būdus, naudotus metaduomenų vientisumui užtikrinti	"Registravimas" paskirties metaduomenų vientisumas užtikrintas naudojant "RCSC IssuingCA-2, VI Registru Centras - i.k. 124110246 LT" išduotą sertifikatą "IS Infostatyba, Statybos sektoriaus vystymo agentūra, VŠĮ, į.k.305997589 LT", sertifikatas galioja nuo 2024-12-04 16:45:42 iki 2027-12-04 16:45:42
Pagrindinio dokumento priedų skaičius	–
Pagrindinio dokumento priedamų dokumentų skaičius	2
Priedamo dokumento sudarytojas (-ai)	Vilniaus miesto savivaldybės administracija 188710061, Vilniaus m. sav. Vilniaus m. Konstitucijos pr. 3
Priedamo dokumento pavadinimas (antraštė)	Specialieji architektūros reikalavimai
Priedamo dokumento registracijos data ir numeris	2026-04-09 Nr. SARD-01-260409-00536
Priedamo dokumento sudarytojas (-ai)	Kultūros paveldo departamento prie Kultūros ministerijos Vilniaus teritorinis skyrius 188692688, Šnipiškių g. 3, LT-09309 Vilnius
Priedamo dokumento pavadinimas (antraštė)	Specialieji paveldosaugos reikalavimai
Priedamo dokumento registracijos data ir numeris	2026-04-07 Nr. SPRD-00-260407-00337
Programinės įrangos, kuria naudojantis sudarytas elektroninis dokumentas, pavadinimas	Avilys SDP eDocs
Informacija apie elektroninio dokumento ir elektroninio (-ių) parašo (-ų) tikrinimą (tikrinimo data)	Atitinka specifikacijos keliamus reikalavimus. Visi dokumente esantys elektroniniai parašai galioja (2026-05-19 17:48:50)
Papildomi metaduomenys	Nuorašą suformavo 2026-05-19 17:48:50 Avilys SDP eDocs

PROJEKTAVIMO UŽDUOTIS

Nr.1, Data: 2024-04-10

Vilnius

1. Statinio projekto pavadinimas: „Priešgaisrinio vandentiekio tinklų (inžinerinių tinklų statinių grupės, vandentiekio tinklų paskirties) statinio Panerių g. 43, Vilniuje, rekonstravimo projektas“

2. Statybos rūšys: Rekonstravimas

3. Statinio kategorija: Neypatingasis statinys

4. Statinio projekto rengimo etapai: Projektiniai pasiūlymai, techninis darbo projektas

5. Statinių grupės sudėtis: Inžineriniai tinklai (priešgaisrinio vandentiekio tinklai)

6. Statinių unikalus Nr.: 4400-6843-2759

7. Projekto vadovas: A.Beliavskij (atestato Nr. 31673)

8. Projektavimo pagrindas: Vilniaus miesto savivaldybės administracijos specialieji reikalavimai Nr. SRD-01-260409-00466 (data:2024-04-09).

9. Projektavimo, konsultavimo paslaugų apimtis:

9.1 Gauti visus reikalingus dokumentus projekto rengimui;

9.2 Parengti projektinius pasiūlymus ir techninį darbo projektą;

9.3 Gauti statybą leidžiantį dokumentą;

10. Projekte taikoma teisė ir normatyviniai dokumentai: Galiojantis teisiniai ir normatyviniai dokumentai.

11. Projekto derinimas: Projektas turi būti suderintas su Statytoju bei su visomis kitomis suinteresuotomis institucijomis

12. Projekto dokumentų atlikimo kalba (-os): Lietuvių kalba

PROJEKTUOTOJAS:

MB „LVN Pro“

Projekto vadovas

Andrej Beljavskij

(pareigos, Vardas Pavardė)

(Parasas)

STATYTOJAS:

UAB „Project Lilium“

Direktorė

Anastasija Pocienė

(pareigos, Vardas Pavardė)

(Parasas)

4. BRÉŽINIAI

LADA	LAPAS	LAPŪ
0	1	1

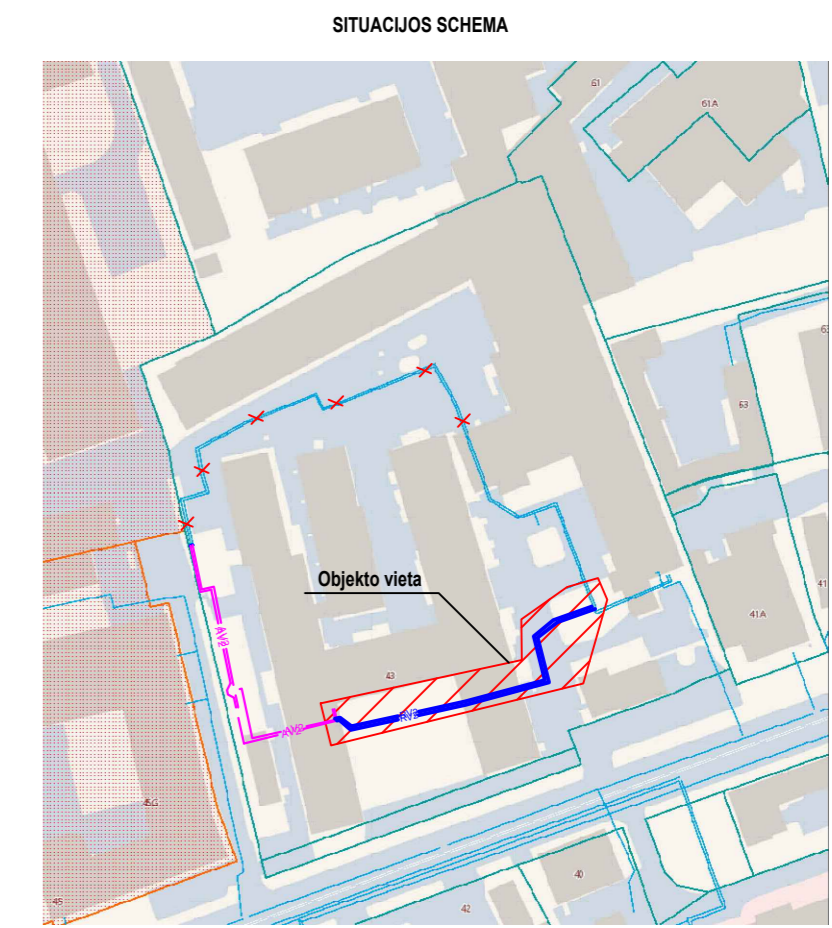

- PASTABOS:**
1. Projektas parengtas vadovaujantis Statotojo patvirtinta projektavimo užduotimi.
 2. Statybos darbai gatvės ribose vykdomi vadovaujantis STR 1.06.01:2016 „Statybos darbai. Statinio statybos priežiūra“, Lietuvos Respublikos Vyriausybės 2017-03-22 nutarimu Nr. 212 patvirtintu kelių priežiūros tvarkos aprašu, Lietuvos Respublikos saugaus eismo automobilių keliais įstatymu ir kitais susijusiais teisės aktais. Naujai įrengiamų dangų konstrukcija parenkama pagal Automobilių kelių standartizuotų dangų konstrukcijų projektavimo taisyklės. Išardytos gatvių dangos ir jų pagrindai įrengiami pagal esamą konstrukciją. Pažeistų dangų atstatymas gatvės ribose vykdomas pagal Vilniaus miesto savivaldybės administracijos direktoriaus 2021 m. kovo 25 d. įsakymu Nr.30-780/21 patvirtintu „Leidimų atlikti kasinėjimo darbus Vilniaus miesto savivaldybės viešojo naudojimo teritorijoje (gatvėse, vietinės reikšmės keliuose, aikštėse, žaliuosiuose plotuose), atitverti ją ar jos dalį arba apriboti esmą joje išdavimo tvarkos aprašas“ 1 priedo „Išardytos dangos sutvarkymas“ reikalavimus.
 3. Vykdamas statybos darbus laikytis darbo ir eksploataavimo saugos taisyklių. Kloti plastikinius vamzdžius ir montuoti fasonines dalis pagal plastikinių vamzdžių klojimo rekomendacijas.
 4. Visos statybos metu sugadintos bei išardytos dangos turi būti atstatytos pagal esamą situaciją.

SUTARTINIS ŽYMĖJIMAS:

	Sklypo riba
	Gatvės raudonosios linijos
	Rekonstruojamas priešgaisrinio vandentiekio tinklas (unikalus statinio Nr. 4400-6843-2759)
	Esamas priešgaisrinio vandentiekio tinklas (unikalus statinio Nr. 4400-6843-2759)
	Naikinamas esamas priešgaisrinio vandentiekio tinklo (unikalus statinio Nr.4400-6843-2759) ruožas
	Anksčiau suprojektuoti priešgaisrinio vandentiekio tinklai

Atestato Nr.	MB "LVN PRO" tel. +370 61028635, el.p. andrej.belavskij@gmail.com				STATYBOS PROJEKTO PAVADINIMAS PRIEŠGAISRINIO VANDENTIEKIO TINKLŲ (INŽINIERIŲ TINKLŲ STATINIŲ GRUPĖS, VANDENTIEKIO TINKLŲ PASKIRTIES) STATINIO PANERIŲ G. 43, VILNIUJE, REKONSTRAVIMO PROJEKTAS	
	31257	PV	A.Belavskij	el.parašas	2026-04	DOKUMENTO PAVADINIMAS PLANAS SU REKONSTRUOJAMAIS VANDENTIEKIO TINKLAIS M1:500
31673	PDV	A.Belavskij	el.parašas	2026-04	Laida 0	
LT	STATYTOJAS: UAB „Projekt Lilium“				DOKUMENTO ŽYMUO 2026-04-PP-LVN-B.01	
					Lapas 1	Lapų 1