

**PILAITĖS TERITORIJOS ŠIAURINĖS DALIES DETALIOJO PLANO STATINIŲ
STATYBOS ZONOS IR RIBOS KOREGAVIMAS SKLYPE KARALIAUČIAUS G. 123
(KADASTRO NR. 0101/0167:836) SUPAPRASTINTA TVARKA**

AIŠKINAMASIS RAŠTAS

Teritorijų planavimo dokumento pavadinimas ir/ar TPD Nr.: Pilaitės teritorijos šiaurinės dalies detalusis planas (TPD Nr. T00055197).

Planuojama teritorija: žemės sklypas Karaliaučiaus g. 123, kadastro Nr. 0101/0167:836.

Dokumento rengimo pagrindas: Vilniaus miesto tarybos 2000 m. kovo 1 d. sprendimu Nr. A-528 patvirtintas Pilaitės teritorijos šiaurinės dalies detalusis planas (TPD Nr. T00055197).

Planavimo organizatorius: Vilniaus miesto savivaldybės administracijos direktorius, Konstitucijos pr. 3, LT-09601, Vilnius, tel. (8 5) 211 2000, el. p. savivaldybe@vilnius.lt, www.vilnius.lt.

Planavimo iniciatorius: fiziniai asmenys.

Teritorijų planavimo dokumento rengėjas: UAB „Online media“, Liepų g. 14, Lentvaris, Trakų raj., PV [redacted] (kvalifikacijos atestato Nr. A1611), tel. [redacted], el.p.: [redacted]

Teritorijų planavimo dokumento planavimo tikslai: Vadovaujantis LR Teritorijų planavimo įstatymo 28 str. 9 d., koreguoti detaliuoju planu nustatytą statinių statybos zoną ir ribą žemės sklype Karaliaučiaus g. 123, Vilniuje, Kad. Nr. 0101/0167:836.

1. IŽANGA

Detaliojo plano koregavimas atliekamas nekeičiant patvirtintame detaliajame plane nustatytų teritorijos tvarkymo režimo reikalavimų. Pagal kompleksinio teritorijų planavimo dokumentų rengimo taisyklių, patvirtintų LR aplinkos ministro 2014 m. sausio 2 d. įsakymu Nr. D1-8 (redakcija nuo 2021-07-01/2021-10-31) 6 skyriaus, VI skirsnio „Detaliųjų planų keitimas ir koregavimas“ 318 punktu. 318.3. vadovaujantis šio straipsnio 9, 10 dalimis ir Taisyklių 320 punktu, Teritorijų planavimo įstatymo 28 straipsnio 9 dalyje nustatytais atvejais savivaldybės administracijos direktoriaus sprendimu koreguojama:

318.3.1. statybos zona, statybos riba, statybos linija;

318.3.2. inžinerinei ir socialinei infrastruktūrai reikalingų teritorijų ir (ar) komunikacinių koridorių ribos;

318.3.3. konkretus pastatų ir viešųjų erdvių išdėstymas nekeičiant užstatymo tipo ir nemažinant šių erdvių ploto;

318.3.4. automobilių stovėjimo vietų išdėstymas;

318.3.5. apželdinama teritorijos dalis;

318.3.6. planuojamos teritorijos aprūpinimo inžineriniais tinklais būdai ir susisiekimo komunikacijų išdėstymo principai, joms funkcionuoti reikalingų servitutų poreikis.

2. BENDRIEJI DUOMENYS

2000 m. kovo 1 d. sprendimu Nr. A-528 Vilniaus miesto taryba patvirtino Pilaitės teritorijos šiaurinės dalies detalųjį planą (TPD Nr. T00055197), kuriuo buvo nustatyti teritorijos naudojimo režimo reglamentai, suplanuotas gatvių ir pėsčiųjų tinklas bei numatyti kiti reikalavimai.

DOKUMENTO ŽYMUO	LAPŲ	LAPAS
OM-21-03-25-DP	5	1

Pagal Pilaitės teritorijos šiaurinės dalies detalų planą, nagrinėjamas sklypas patenka į MK – gyvenamosios mažaaukštės / komercinių pastatų statybos teritoriją.

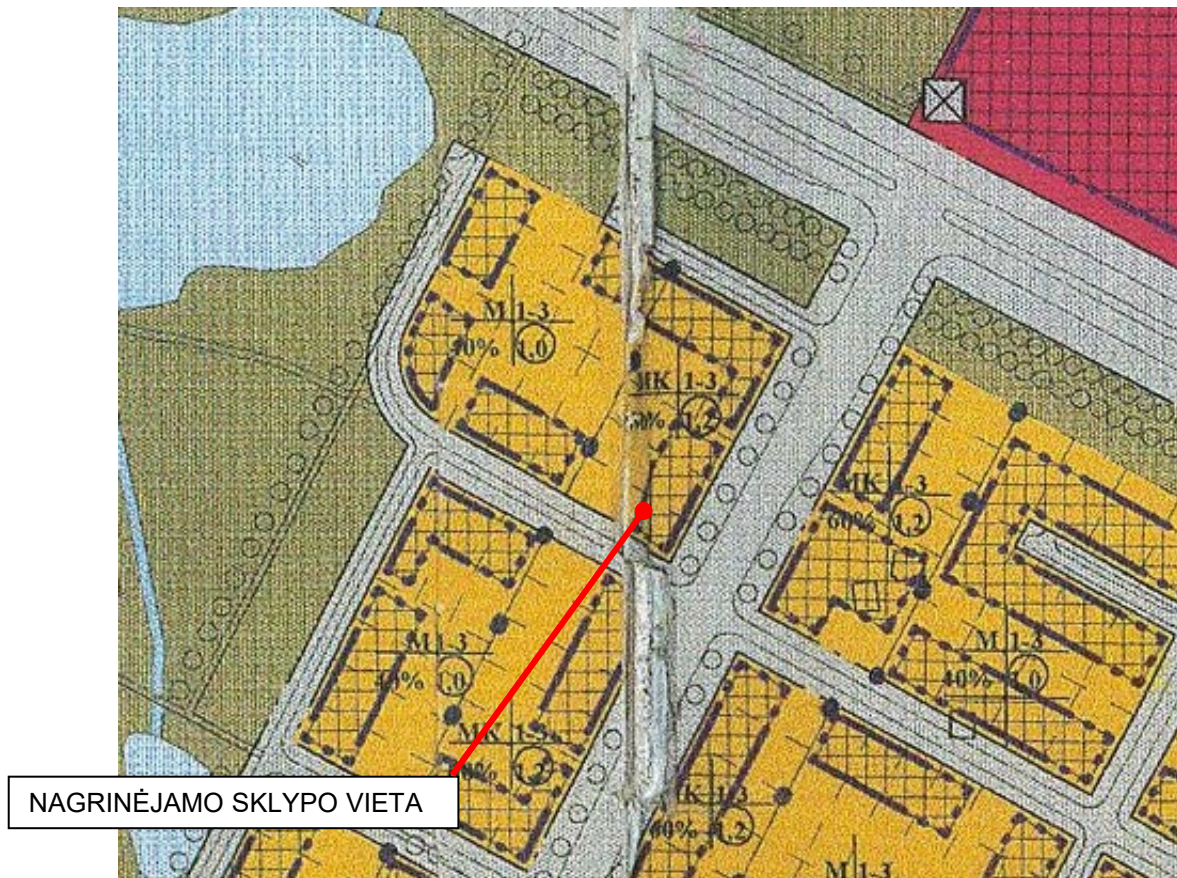

Pilaitės teritorijos šiaurinės dalies detaliojo plano ištrauka

Detalioju planu nagrinėjam sklypui Karaliaučiaus g. 123 (kad. Nr. 0101/0167:836) nustatyti šie pagrindiniai teritorijos ir naudojimo režimo reglamentai:

Žemės paskirtis: kita

Žemės sklypo naudojimo būdas/pobūdis: Mažaaukštė gyvenamoji / komercinė

Leistinas pastatų aukštis (aukštais): 1-3

Leistinas užstatymo tankumas (proc): iki 60

Leistinas užstatymo intensyvumas: iki 1,2

Duomenys apie planuojamą žemės sklypą:

Adresas: Vilnius, Karaliaučiaus g. 123, Kad. Nr. 0101/0167:836

Registro Nr.: 1/42100

Paskirtis: Kita

Naudojimo būdas/pobūdis: Gyvenamosios teritorijos/ Mažaaukščių gyvenamųjų namų statybos

Plotas: 0.0675 ha

Specialiosios žemės naudojimo sąlygos: Elektros tinklų apsaugos zonos (III skyrius, ketvirtasis skirsnis).

DOKUMENTO ŽYMUO	LAPŲ	LAPAS
OM-21-03-25-DP	5	2

3. SPRENDINIAI

Vadovaujantis LR Teritorijų planavimo įstatymo 28 str. 9 d., atliekami patvirtinto detaliojo plano sprendinių esmės nekeičiantys pakeitimai - keičiama žemės sklypo Karaliaučiaus g. 123, Vilniuje (kad. Nr. 0101/0167:836), statybos riba bei statinių statybos zona (statybos zonos konfigūracija ir ribos).

Planuojamo žemės sklypo statybos zona ir riba planuojama užstatymą atitraukiant po 3 metrus iš šiaurinės, vakarinės ir pietinės pusių.

Statinių statybos zonos ir ribos keitimo tikslai: kadangi nagrinėjamas sklypas Karaliaučiaus g. 123, Vilniuje yra kampinis sklypas Karaliaučiaus ir Tilžės gatvių sankirtoje, tikslinga užstatymo zoną sklype išplėsti, formuojant perimetrinį kvartalo užstatymą. Kiti teritorijos tvarkymo ir naudojimo režimo reikalavimai, patvirtinti Vilniaus miesto tarybos 2000 m. kovo 1 d. sprendimu Nr. A-528, nekeičiami.

4. SKLYPO TVARKYMAS BEI APŽELDINIMAS

Vadovaujantis LR Aplinkos ministro 2007-12-21 įsakymu Nr. D1-694 "Dėl atskirųjų rekreacinės paskirties želdynų plotų normų ir priklausomųjų želdynų normų (plotų) nustatymo tvarkos aprašo patvirtinimo", žemės sklypams, skirtiems vienbučių ir dvibučių gyvenamųjų pastatų teritorijoms nustatomas 25% želdynų plotas nuo viso žemės sklypo ploto.

Minimalus privalomųjų želdynų plotas sklype - 169 m². Nagrinėjamame sklype saugotinių želdinių nėra.

5. SUSISIEKIMO SISTEMA BEI AUTOMOBILIŲ STOVĖJIMO VIETŲ SPRENDINIAI

Planuojamas žemės sklypas Karaliaučiaus g. 123 pietinėje pusėje ribojasi su D kategorijos Tilžės gatve, o rytinėje – su C kategorijos Karaliaučiaus gatve. Kadangi Tilžės gatvei yra nustatyta žemesnė kategorija, tikslinga įvažiavimą į sklypą numatyti iš Tilžės gatvės. Įvažiavimo vieta bus tikslinama techninio projekto rengimo metu.

Automobilių parkavimo vietos planuojamos sklypo ribose, vadovaujantis statybos techninio reglamento STR 2.06.04:2014 „Gatvės ir vietinės reikšmės keliai. Bendrieji reikalavimai“ 30 lentelę, užtikrinant saugius atstumus nuo automobilių parkavimo aikštelių iki pastatų. Stovėjimo vietų poreikis ir vieta bus tikslinama techninio projekto rengimo metu.

6. PRIEŠGAISRINIAI REIKALAVIMAI

Gaisro plitimo į gretimus pastatus ribojimas

Gaisro plitimas į gretimus pastatus ribojimas išlaikant saugius priešgaisrinius atstumus tarp pastatų pagal žemiau pateiktą lentelę.

Minimalūs priešgaisriniai atstumai tarp pastatų

1 lentelė

Statinio ugniai atsparumo laipsnis	Atstumas, m, iki statinio, kurio ugniai atsparumo laipsnis yra		
	I	II	III
I	6	8	10
II	8	8	10
III	10	10	15

Priešgaisrinį atstumą tarp pastatų, kurių priešpriešinėse lauko sienose nėra langų arba gaisrinių žarnų ilgis nuo artimiausio vandens šaltinio (gaisrinio hidranto, vandens rezervuaro ar pan.) iki tolimiausio gaisro židinio pastate neviršija 100 m, leidžiama sumažinti 20 proc.

DOKUMENTO ŽYMUO	LAPŲ	LAPAS
OM-21-03-25-DP	5	3

Nesant galimybių išlaikyti priešgaisrinius atstumus tarp pastatų turi būti įrengiamas priešgaisrinis ekranas, kurio atsparumas ugniai nustatomas pagal žemiau pateiktą lentelę.

2 lentelė

Priešgaisrinės sienos (ekrano) atsparumas ugniai EI-M arba REI ne mažesnis kaip (min.) ⁽¹⁾	Pastato atsparumo ugniai laipsnis				
	I			II	III
	gaisro apkrovos kategorija				
	1	2	3		
	180	120	90	60	30

⁽¹⁾ Priegaisrinės sienos (ekrano) atsparumas ugniai, saugant skirtingo atsparumo ugniai laipsnio pastatus, parenkamas pagal aukštesnį atsparumo ugniai laipsnį turintį pastatą.

Galima neišlaikyti priešgaisrinių atstumų tarp P.1.1, P.1.2 ir P.2.21 grupės pastatų, esančių skirtinguose žemės sklypuose, kai jų užstatymo plotas, įvertinant ir neužstatytą žemės plotą tarp jų, neviršija P.1.1 grupės pastatams nustatyto gaisrinio skyriaus ploto. Šio punkto nuostatos taikytinos ir kitokios paskirties pastatams, esantiems P.1.1, P.1.2 ir P.2.21 grupės pastatų skirtinguose sklypuose. Šiuo atveju turi būti pateiktas kaimyniniuose žemės sklypuose esančių pastatų naudotojų rašytinis sutikimas sujungti projektuojamą pastatą ir kaimynui (kaimynams) priklausantį (priklausančius) pastatą (pastatus) į vieną gaisrinį skyrių. Šiuo atveju reikėtų įvertinti visus pastatus, tarp kurių neišlaikomi priešgaisriniai atstumai.

Gaisro gesinimas ir gelbėjimo darbai

Gaisro gesinimo ir gelbėjimo automobilių privažiavimas prie sklypo užtikrinamas motorizuoto susisiekimo Karaliaučiaus gatve (C kategorijos).

Artimiausias priešgaisrinio gelbėjimo pajėgų padalinys - Vilniaus m. priešgaisrinės gelbėjimo tarnybos 1-oji komanda, įsikūrusi R. Jankausko g. 2, Vilniuje. Atstumas apie 5 km, atvykimo laikas apie 13 min.

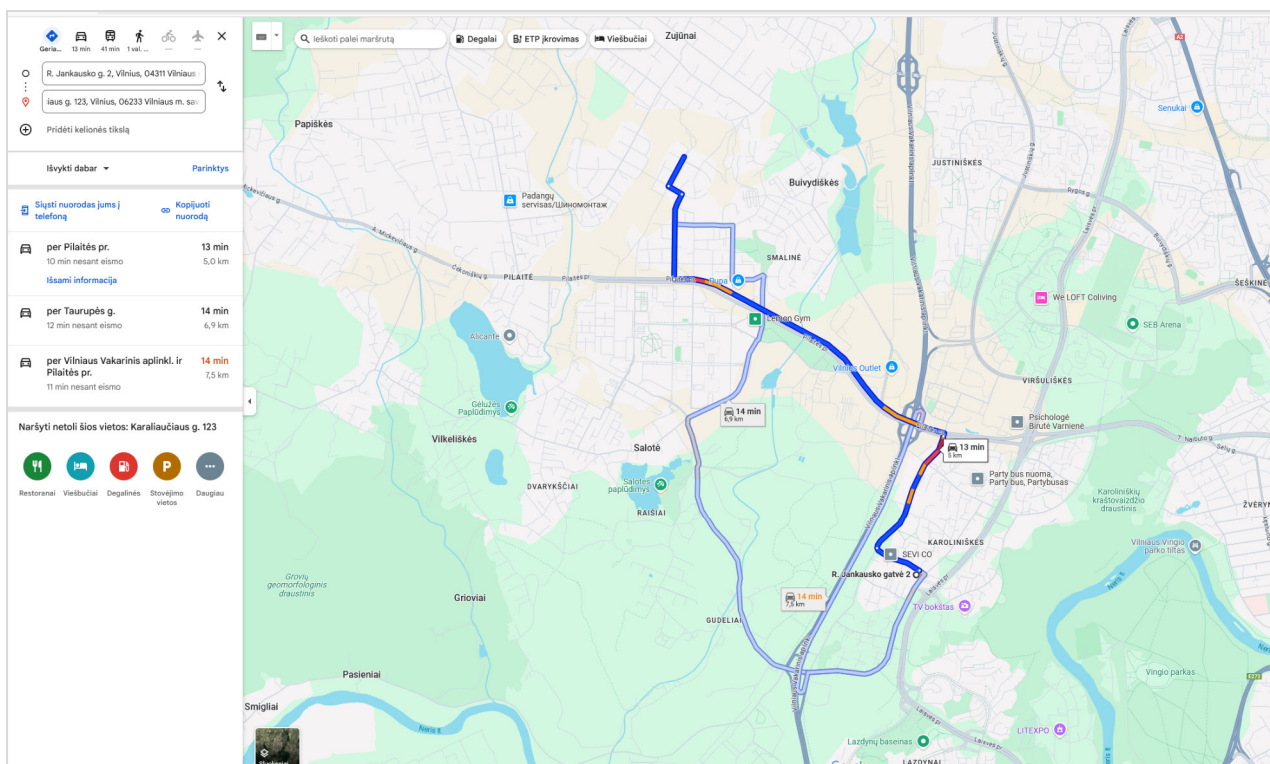

maps.google.com ištrauka

DOKUMENTO ŽYMUO	LAPŲ	LAPAS
OM-21-03-25-DP	5	4

Vandentiekis. Vandentiekio tinklai ir statiniai

Nagrinėjamas sklypas yra Vilniaus mieste, Pilaitės seniūnijoje. Kaimyniniuose sklypuose dominuoja mažaaukčių pastatų statyba, nėra numatomi gamybos, pramonės, sandėliavimo, garažų, paslaugų ar kitos paskirties pastatai. Preliminarus reikalingas vandens poreikis išorės gaisrų gesinimui ne mažiau laip 15 l/s. Išorės gaisrų gesinimo sprendiniai numatomi pagal Pilaitės teritorijos šiaurinės dalies detaliojo plano, parengto SI „Vilniaus planas“ 1999 m. 5.1.3. Inžinerinė infrastruktūra skyriaus sprendinius. Detaliojo plano koregavimas neturi įtakos šios teritorijos išorės gaisrų gesinimo sprendiniams.

7. PLANUOJAMI TRIUKŠMO IR TARŠOS ŠALTINIAI

Vadovaujantis LR Teritorijų planavimo įstatymo 3 str. 5.d. nuostatomis, tikslas yra – kurti sveiką, saugią, darnią, klimato kaitos padariniams atsparią gyvenamąją aplinką ir visavertę gyvenimo sąlygas gyvenamosiose vietovėse. Įgyvendinant planavimo sprendinius techninio projekto rengimo metu, privalu įvertinti insoliaciją, triukšmo sklaidą bei oro taršą esamų ir statomų gyvenamųjų pastatų atžvilgiu, kaip tai numatyta LR visuomenės sveikatos priežiūros įstatymo 21 str. 1 d.

Pagal esamą situaciją bei planuojamus sprendinius nagrinėjamoje teritorijoje vyrauja mažaaukštė vienbutė/dvibutė statyba. Atsižvelgiant į tai, joks reikšmingas poveikis aplinkai ir higieninei būklei nenumatomas.

8. INSOLIACIJA

Detaliojo plano sprendiniuose nustatyta statybos zona ir riba atitinka STR 2.02.09:2005 „Vienbučiai ir dvibučiai gyvenamieji pastatai“ reikalavimus. Rengiant techninį projektą jo sprendiniai privalo užtikrinti normatyvinę insoliacijos trukmę patalpose ir neįtakoti insoliacijos trukmės gretimybėse esantiems pastatams.

Projektuojant statinius būtina, vadovautis STR 2.02.09:2005 „Vienbučiai ir dvibučiai gyvenamieji pastatai“ (18,19 p. Namų insoliacijos reikalavimai: gyvenamuosiuose kambariuose kovo 22 d. arba rugsėjo 22 d. insoliacijos trukmė turi būti ne trumpesnė kaip 2,5 valandos. Per šią trukmę tiesioginių saulės spindulių kritimo kampai turi būti ne mažesni kaip: vertikalus kampas – 6° (kampas, kurį sudaro saulės spindulys su horizontaliu paviršiumi, esančiu išorinės sienos įstiklinto paviršiaus apatinės dalies lygyje); 1 horizontalus kampas – 20° (kampas, kurį sudaro saulės spindulys su išorinės sienos įstiklintu paviršiumi), Lietuvos higienos norma HN 98:2000 „Natūralus ir dirbtinis darbo vietų apšvietimas. Apšvietos ribinės vertės ir bendrieji matavimo reikalavimai.“

9. POVEIKIS GYVENTOJAMS IR APLINKAI, VEIKLOS PASEKMIŲ ĮVERTINIMAS

Planuojamoje teritorijoje numatoma statyti vieną vienbutį arba dvibutį gyvenamąjį namą. Greta nagrinėjamo sklypo vyrauja gyvenamosios teritorijos. Esamas užstatymas kvartale nėra intensyvus, vyrauja mažaaukštė statyba.

Nagrinėjamas sklypas nepatenka į jokias gretimų objektų sanitarines apsaugos zonas. Pramoninių, ūkinių taršos objektų įtakojančių planuojamą teritoriją artimiausiose gretimybėse nėra.

Nauji statybos zonos ir ribos pakeitimo sprendiniai nekelia neigiamų padarinių gyvenimo ir aplinkos kokybei, nepažeidžia trečiųjų asmenų interesų bei galiojančių LR įstatymų ir kitų teisės aktų.

PV J. XXXXXXXXXX

DOKUMENTO ŽYMUO	LAPŲ	LAPAS
OM-21-03-25-DP	5	5