

# 1. AIŠKINAMASIS RAŠTAS

## 1.1. Esama būklė.

**Pavadinimas:**

Apie 18,4 ha teritorijos buvusiame Gulbinų kaime detaliojo plano statinių statybos zonos ir ribos koregavimas sklype Sietuvos g. 9 (kadastro Nr. 0101/0101:1323).

**Koreguojamas teritorijų planavimo dokumentas:**

Vilniaus miesto savivaldybės tarybos 2012 m. gruodžio 19 d. sprendimu Nr. 1-972 „Dėl apie 18,4 ha teritorijos buvusiame Gulbinų kaime detaliojo plano tvirtinimo“ patvirtintas Apie 18,4 ha teritorijos buvusiame Gulbinų kaime detalusis planas (TPD registracijos Nr. T00060382) (toliau – Detalusis planas).

**Iniciatorius (-iai):**

Fizinis asmuo.

**Projekto rengėjas:**

UAB „Regroup projektavimas“, adresas Geležinio Vilko g. 18A (III a.), Vilnius, tel. 0 671 85640, [www.regroup.lt](http://www.regroup.lt), el.p. [info@regroup.lt](mailto:info@regroup.lt).

Projekto vadovas - Tadas Markilevičius, kv. atestato Nr. TPV 0071, el. p. [planavimas@regroup.lt](mailto:planavimas@regroup.lt).

**Teritorijų planavimo dokumento planavimo tikslai:**

Vadovaujantis LR Teritorijų planavimo įstatymo 28 str. 9 d., koreguoti statinių statybos zoną ir ribą sklype Sietuvos g. 9 (kadastro Nr. 0101/0101:1323) bei tikslinti įvažiavimo į sklypą vietą.

**Koreguojama teritorija:**

Koreguojama teritorija - 0,0721 ha žemės sklypas, kad. Nr. 0101/0101:1323, esantis Sietuvos g. 9, Vilniaus m. (žr. *Paveikslas 1*).

**Žemės sklypas, kad. Nr. 0101/0101:1323:**

Adresas - Vilnius, Sietuvos g. 9.

Žemės sklypui atlikti kadastriniai matavimai, plotas – 0,0721 ha.

Pagrindinė žemės naudojimo paskirtis – *kita*, žemės naudojimo būdas – *vienbučių ir dvibučių gyvenamųjų pastatų teritorijos*.

Teritorijos, kuriose taikomos specialiosios žemės naudojimo sąlygos, neįregistruotos Nekilnojamojo turto registre:

– *Elektros tinklų apsaugos zonos (III skyrius, ketvirtasis skirsnis) – 0,0101 ha.*

Teritorijos, kuriose taikomos specialiosios žemės naudojimo sąlygos, įrašytos į NTK kadastro duomenų byloje įrašytų duomenų pagrindu:

– *Įrašų nėra.*

Duomenys apie įregistruotas teritorijas, kuriose taikomos specialiosios žemės naudojimo sąlygos:

– *Įrašų nėra.*

Esami servitutai:

– *Įrašų nėra.*

Žemės sklype registruoti statiniai (pastatai):

– *Pastatas - Vienbutis gyvenamasis namas, unikalus Nr. 4400-5292-8819. Daikto pagrindinė naudojimo paskirtis: Gyvenamoji (vieno buto pastatai).*

Žemės sklypas nepatenka saugomų gamtos ar kultūros vertybių teritorijas.

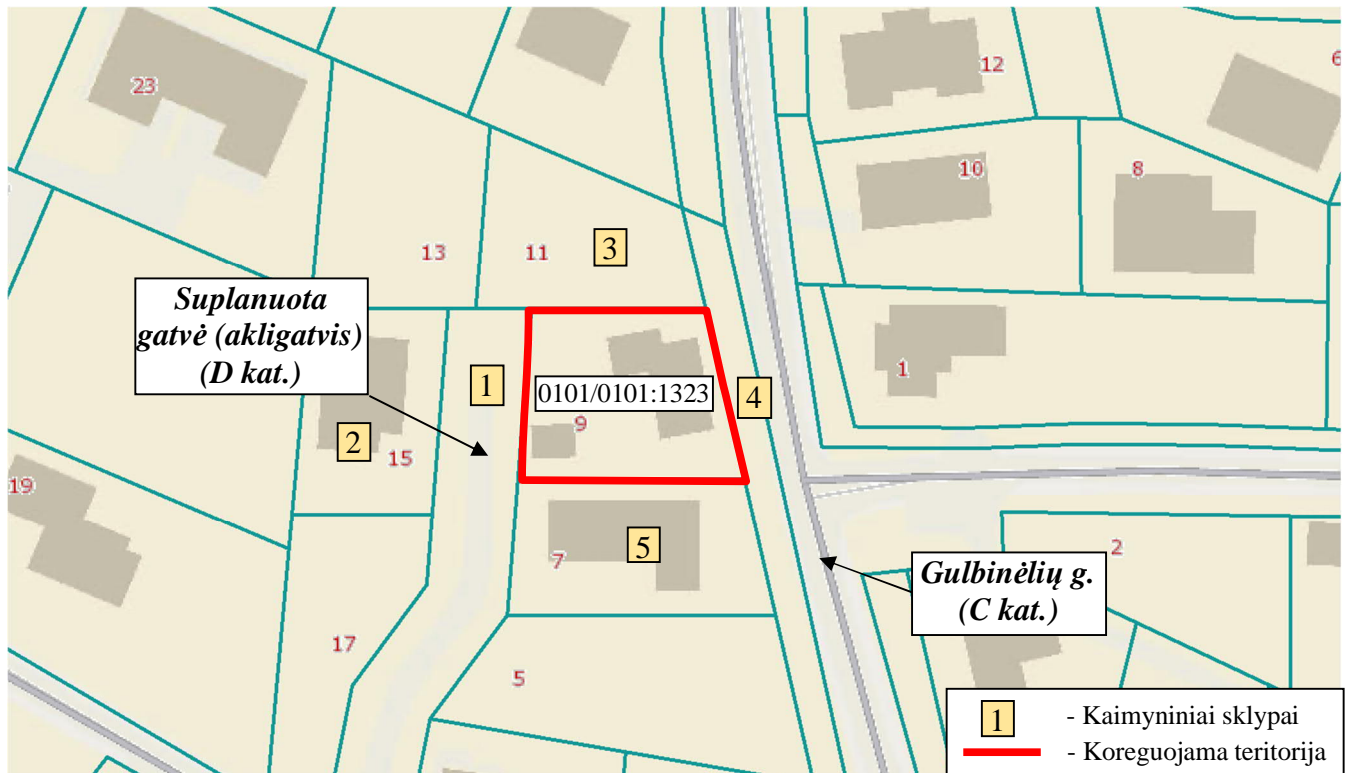

**Gretimybės.**

Koreguojamas žemės sklypas visomis kraštinėmis ribojasi su esamais NTR registruotais žemės sklypais, kurių žemės kad. Nr. 0101/0101:209, 0101/0101:1117, 0101/0101:125, 0101/0101:1324 (žr. *Paveikslas 1, Lentelė 1*). Kitoje D kategorijos gatvės (akligatvio) pusėje esantis žemės sklypas kad. Nr. 0101/0101:282 yra priskiriamas prie kaimyninių sklypų.

*Lentelė 1. Kaimyninių žemės sklypų duomenys.*

Eil. Nr.	Adresas	Kadastrinis Nr.	Pagrindinė naudojimo paskirtis	Naudojimo būdas
1.	Vilnius	0101/0101:209	Kita	Susisiekimo ir inžinerinių tinklų koridorių teritorijos
2.	Vilnius, Sietuvos g. 15	0101/0101:282	Kita	Vienbučių ir dvibučių gyvenamųjų pastatų teritorijos
3.	Vilnius, Sietuvos g. 11	0101/0101:1117	Kita	Vienbučių ir dvibučių gyvenamųjų pastatų teritorijos
4.	Vilnius	0101/0101:125	Kita	Susisiekimo ir inžinerinių tinklų koridorių teritorijos
5.	Vilnius, Sietuvos g. 7	0101/0101:1324	Kita	Vienbučių ir dvibučių gyvenamųjų pastatų teritorijos

*Paveikslas 2. Ištrauka iš Vilniaus miesto interaktyvaus žemėlapio (su 2022 m ortofotografiniu pagrindu)*

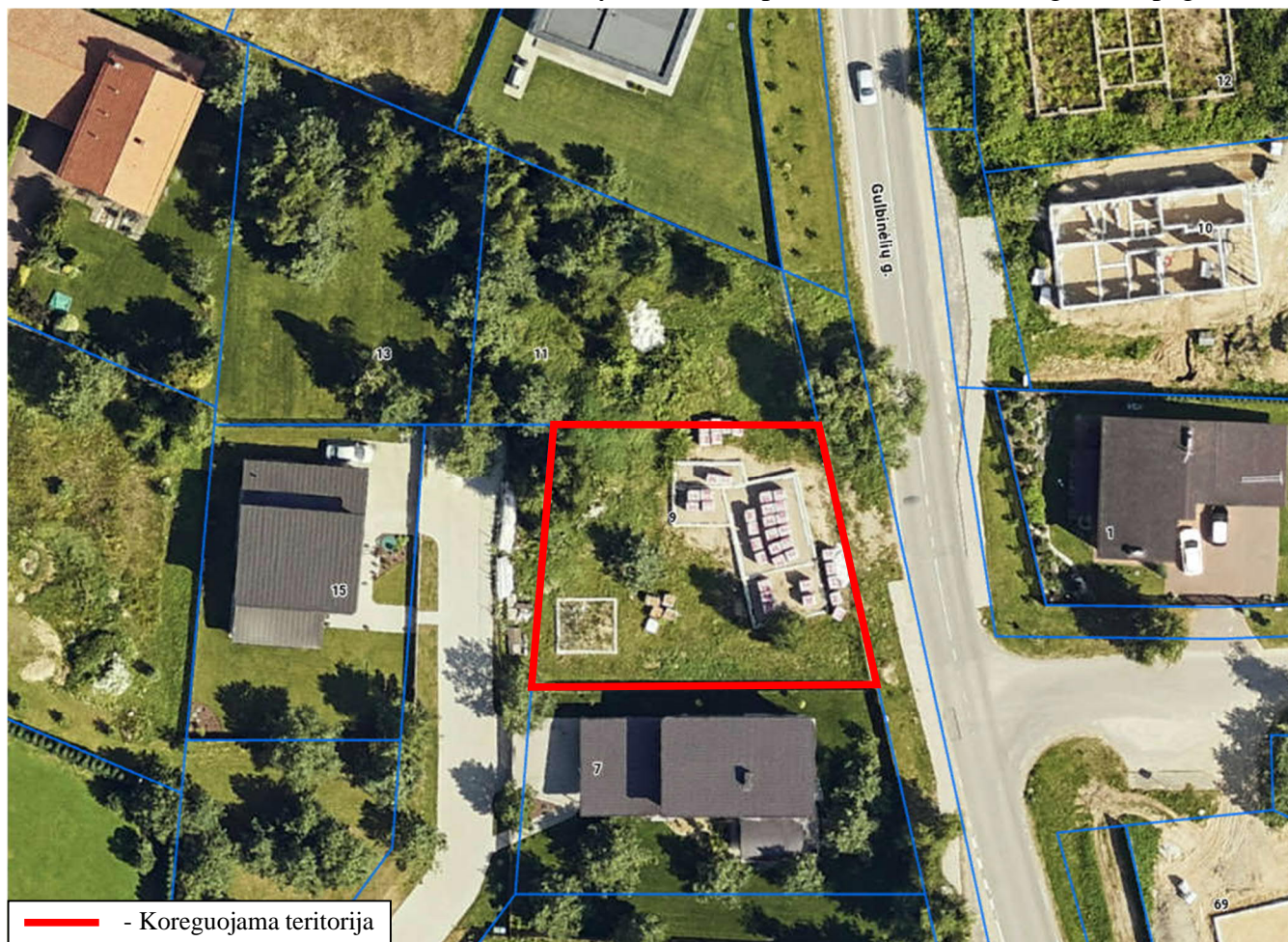

*Paveikslas 3. Įstrižinė aeronuotrauka (2022 m)*



**Atitiktis teritorijų planavimo dokumentams:**

*Apie 18,4 ha teritorijos buvusiame Gulbinų kaime detalusis planas, patvirtintas Vilniaus miesto savivaldybės tarybos 2012 m. gruodžio 19 d. sprendimu Nr. 1-972 (toliau – Detalusis planas) (TPD registracijos Nr. T00060382) (žr. Paveikslas 4).*

*Paveikslas 4. Ištrauka iš Detaliojo plano.*

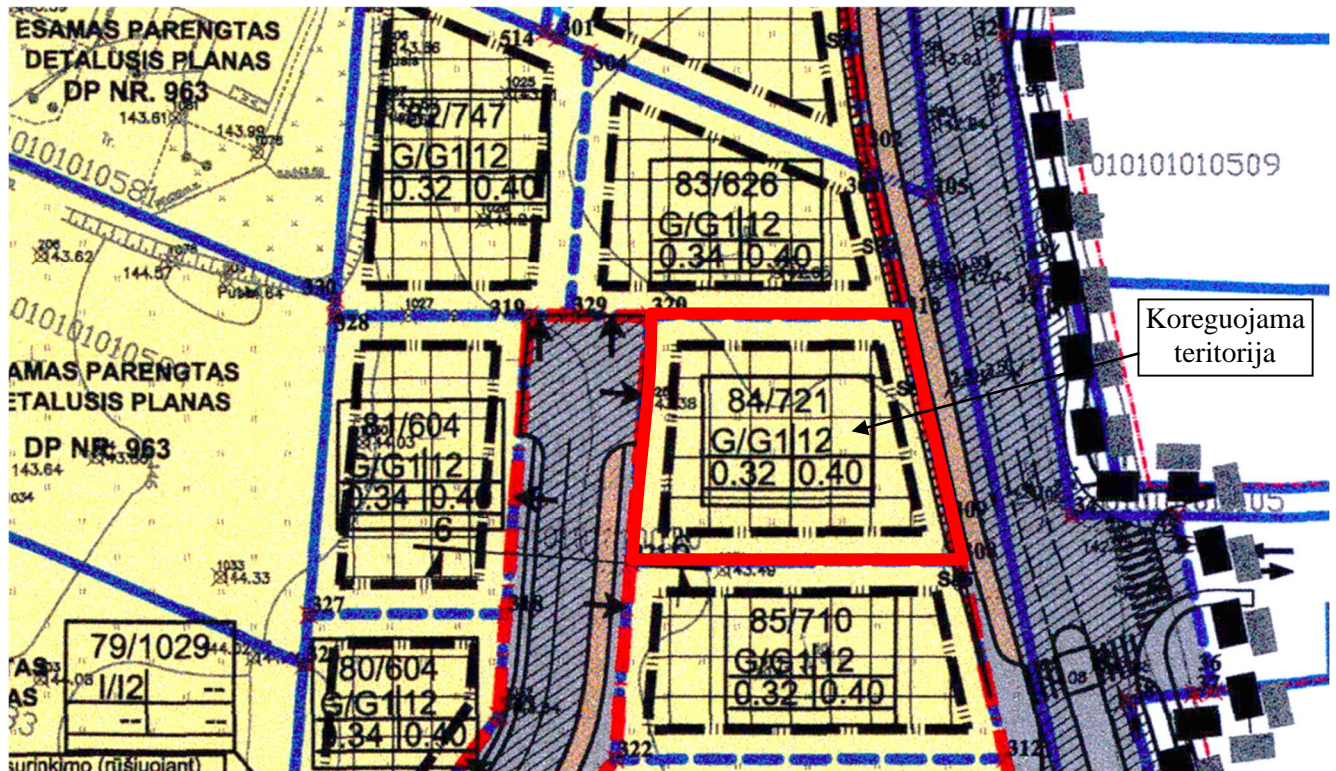

**1.2. Detaliojo plano koregavimo sprendiniai.**

Detalusis planas yra koreguojamas rengiant naujos laidos „Vienbučio gyvenamojo namo Sietuvos g. Nr. 9, Vilniuje statybos projektą kad. Nr.: 0101/0101:1323 Vilniaus m. kv., Verkių seniūnija, Vilniaus sav.“ (toliau - Projektas). Detaliojo plano koregavimo sprendiniais yra koreguojama anksčiau Detaliojo planu suplanuota statybos riba ir statybos zona. Vakarinėje pusėje statybos riba ir statybos zona yra formuojama 2,0-3,0 m atstumu nuo sklypo ribos, šiaurinėje ir rytinėje pusėse - 1,4-3,0 m nuo sklypo ribos, o pietinėje pusėje atstumas (3,0 m) yra nekeičiamas. Taip pat yra koreguojama (paslenkama) anksčiau suprojektuoto įvažiavimo-išvažiavimo vieta. Kadangi įvažiavimo-išvažiavimo vieta yra projektuojama per anksčiau detaliojo planu suprojektuotą lomą, skirtą paviršinio vandens nuvedimui, po projektuojamu įvažiavimu-išvažiavimu TP turi būti numatyta reikiamų parametrų pralaida, užtikrinanti tinkamą paviršinio vandens nutekėjimą. Sprendiniai tikslinami TP.

Įvažiavimo/išvažiavimo į/iš D kategorijos gatvės vieta gali būti tikslinama (paslenkama), išlaikant atstumus bei reikalavimus, nustatytus statybos techniniame reglamente 2.06.04:2014 „Gatvės ir vietinės reikšmės keliai. Bendrieji reikalavimai“, išskyrus servitutinius įvažiavimus, išvažiavimus.

Detaliojo plane nustatyti teritorijos naudojimo reglamentai (leistinas pastatų aukštis, leistinas sklypo užstatymo tankis, užstatymo intensyvumas, ir kt.) yra nekeičiami. Anksčiau detaliojo planu suprojektuoti inžinerinių tinklų prijungimo sprendiniai yra nekeičiami. Jie gali būti tikslinami rengiant statybos projektą.

Projektuojant statinius turi būti išlaikomi gretimuose sklypuose esantiems ar statomiems pastatams atitinkamuose teisės aktuose tos paskirties pastatams nustatyti natūralaus apšvietimo reikalavimai.

Projektuojami statiniai sklypuose turi būti išdėstomi taip, kad nebūtų pažeisti gretimų sklypų savininkų ar naudotojų teisėti interesai. Iki 8,5 m aukščio statinių atstumas iki gretimų sklypų ribos – ne mažesnis kaip 3,0 m. Aukštesniems statiniams šis atstumas didinamas 0,5 m kiekvienam papildomam

statinio aukščio metrui. Atstumas iki žemės sklypo ribos nustatomas nuo kiekvienos skirtingą aukštį turinčios statinio dalies. Šis atstumas gali būti sumažintas, jei gautas gretimo sklypo savininko sutikimas raštu. Dėl neišlaikomų norminių atstumų yra gauti gretimų žemės sklypų kad. Nr. 0101/0101:209, 0101/0101:1117, 0101/0101:125 sutikimai raštu.

Planuojamoje teritorijoje nenumatoma vykdyti ūkinės veiklos, kuri patenka į Lietuvos Respublikos planuojamos ūkinės veiklos poveikio aplinkai vertinimo įstatymo 2 priede nurodytą planuojamos ūkinės veiklos, kuriai turi būti atliekama atranka dėl poveikio aplinkai vertinimo rūšių sąrašą.

Pagal Planuojamos ūkinės veiklos poveikio aplinkai vertinimo įstatymo (Žin., 1996, Nr. 82-1965; 2008, Nr. 81-3167) reikalavimus, planuojama ūkinė veikla nepatenka, dėl poveikio aplinkai vertinimo rūšių sąrašą, todėl planuojamos ūkinės veiklos poveikio aplinkai vertinimo procedūros neatliekamos.

Detaliojo plano koregavimo sprendiniai neprieštarauja galiojantiems teritorijų planavimo dokumentams.

### 1.3. Želdynų poreikis.

Priklausomųjų želdynų norma nustatoma vadovaujantis Lietuvos Respublikos aplinkos ministro 2007 m. gruodžio 21 d. įsakymu Nr. D1-694 „Dėl Atskirųjų rekreacinės paskirties želdynų plotų normų ir Priklausomųjų želdynų normų (plotų) nustatymo tvarkos aprašo patvirtinimo“ (Žin., 2014-01-14, Nr. D1-36), Priklausomųjų želdynų normų (plotų) nustatymo tvarkos aprašu:

*Lentelė 2. Priklausomųjų želdynų norma (plotas) procentais nuo žemės sklypo ploto*

Eil. Nr.	Žemės sklypo naudojimo būdas	Mažiausias želdynams priskiriamas plotas nuo viso žemės sklypo ploto, proc.	Mažiausias želdynams priskiriamas plotas nuo viso žemės sklypo ploto gamtinio karkaso stipriai pažeisto (degraduoto) geoekologinio potencialo <sup>1</sup> teritorijose (proc.)	Didžiausia leidžiama kompensuoti priklausomųjų želdynų plotų normų dalis pagal Aprašo 8.2 ir 8.3 papunkčius
1.	Vienbučių ir dvibučių gyvenamųjų pastatų teritorijos: 1.1. planuojami naujai užstatyti žemės sklypai; 1.2. esami užstatyti žemės sklypai	25 25	35 35	1/2 1/2

*Pastabos:*

1. Žr. Lietuvos Respublikos aplinkos ministro 2007 m. vasario 14 d. įsakymą Nr. D1-96 „Dėl Gamtinio karkaso nuostatų patvirtinimo“.

Planuojam teritorija nepatenka į gamtinio karkaso teritoriją.

Pagal LR Miškų valstybės kadastro duomenis, planuojamoje teritorijoje miško žemės nėra. Taip pat nėra ir saugotinių želdinių.

### 1.4. Inžinerinė infrastruktūra.

Anksčiau parengto Detaliojo plano sprendiniais koreguojamas sklypas numatytas prijungti prie suprojektuotų kvartalinių inžinerinių tinklų (žr. *Paveikslas 5*). Šie sprendiniai yra nekeičiami. Inžinerinių tinklų sprendiniai detalizuojami TP rengimo metu.

*Paveikslas 5. Ištrauka iš Detaliojo plano Susisiekimo komunikacijų ir inžinerinės infrastruktūros objektų brėžinio.*

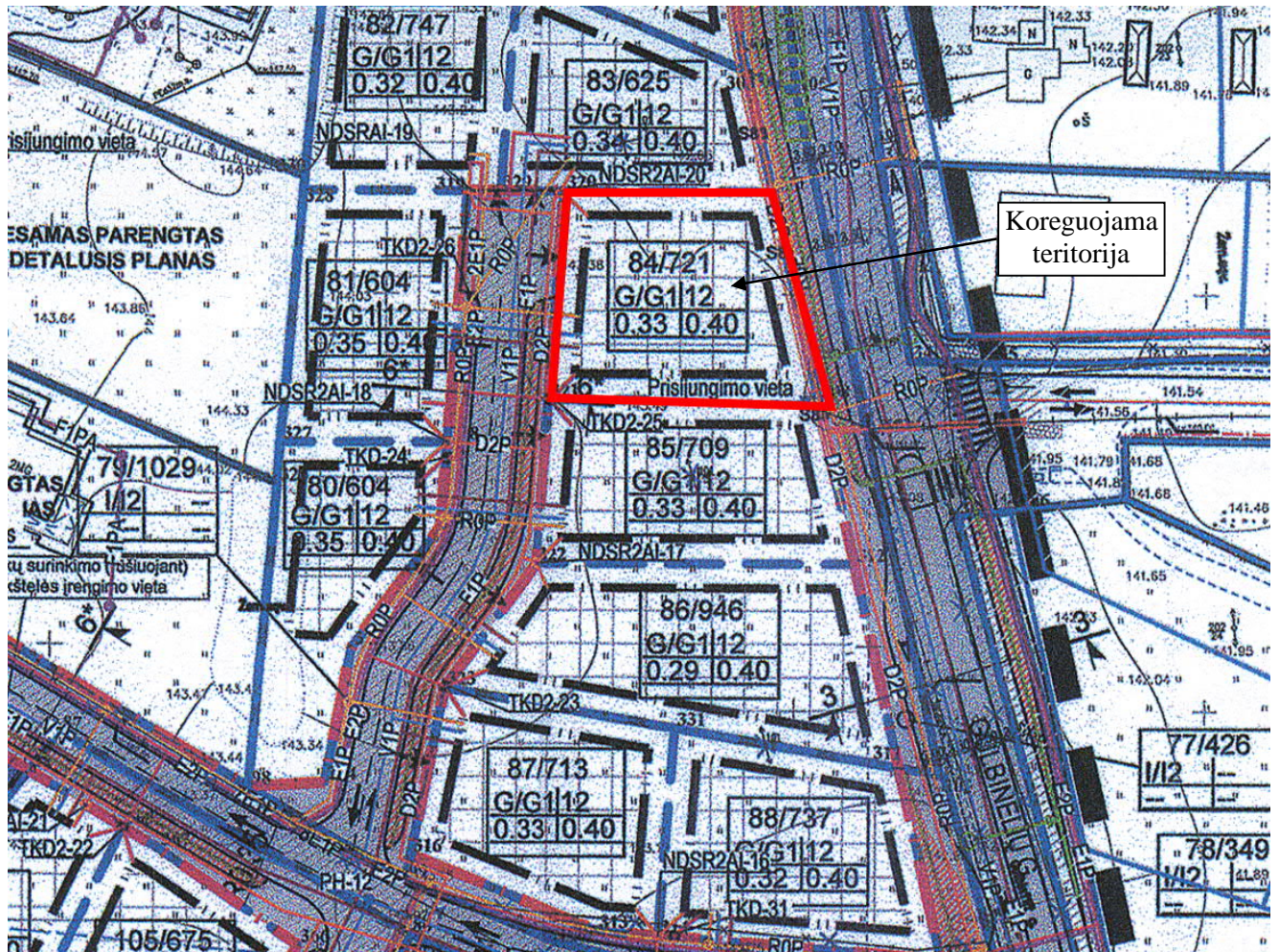

### 1.5. Susisiekimo infrastruktūra.

Įvažiavimas į sklypą yra numatytas iš vakarų pusėje besiribojančios D kategorijos gatvės (akligatvio) besijungiančios su Sietuvos gatve. Detaliojo plano koregavimo sprendiniais yra koreguojama (paslenkama) anksčiau suprojektuota įvažiavimo-išvažiavimo vieta. Kadangi įvažiavimo-išvažiavimo vieta yra projektuojama per anksčiau detaliojo plano suprojektuotą lomą, skirtą paviršinio vandens nuvedimui, po projektuojamų įvažiavimų-išvažiavimų TP turi būti numatyta reikiamų parametų pralaida, užtikrinanti tinkamą paviršinio vandens nutekėjimą (žr. *Paveikslas 6*). Sprendiniai tikslinami TP.

Automobilių stovėjimo vietų skaičius numatomas, vadovaujantis STR 2.06.04:2014 „Gatvės ir vietinės reikšmės keliai. Bendrieji reikalavimai“.

*Lentelė 3.*

Eil. Nr.	Pastatų	Minimalus automobilių stovėjimo vietų skaičius
1.	Gyvenamosios paskirties pastatai	
1.1.	Gyvenamosios paskirties (vieno buto) pastatai	Pastatui, kurio naudingasis plotas neviršija 70 m <sup>2</sup> – 1 vieta; pastatui, kurio naudingasis plotas didesnis kaip 70 m <sup>2</sup> , bet neviršija 140 m <sup>2</sup> – 2 vietos; Pastatui, kurio naudingasis plotas didesnis kaip 140 m <sup>2</sup> – 2 vietos ir papildomai po 1 vietą kiekvienam iki 50 m <sup>2</sup> didesniai kaip 140 m <sup>2</sup> esančiam naudingajam plotui
1.2.	Gyvenamosios paskirties (dviejų butų) pastatai	Pastatui, kurio naudingasis plotas neviršija 140 m <sup>2</sup> – 2 vietos; pastatui, kurio naudingasis plotas didesnis kaip 140 m <sup>2</sup> – 2 vietos ir papildomai po 1 vietą kiekvienam iki 50 m <sup>2</sup> didesniai kaip 140 m <sup>2</sup> esančiam naudingajam plotui

Paveikslas 6. Įvažiavimo - išvažiavimo įrengimo schema.

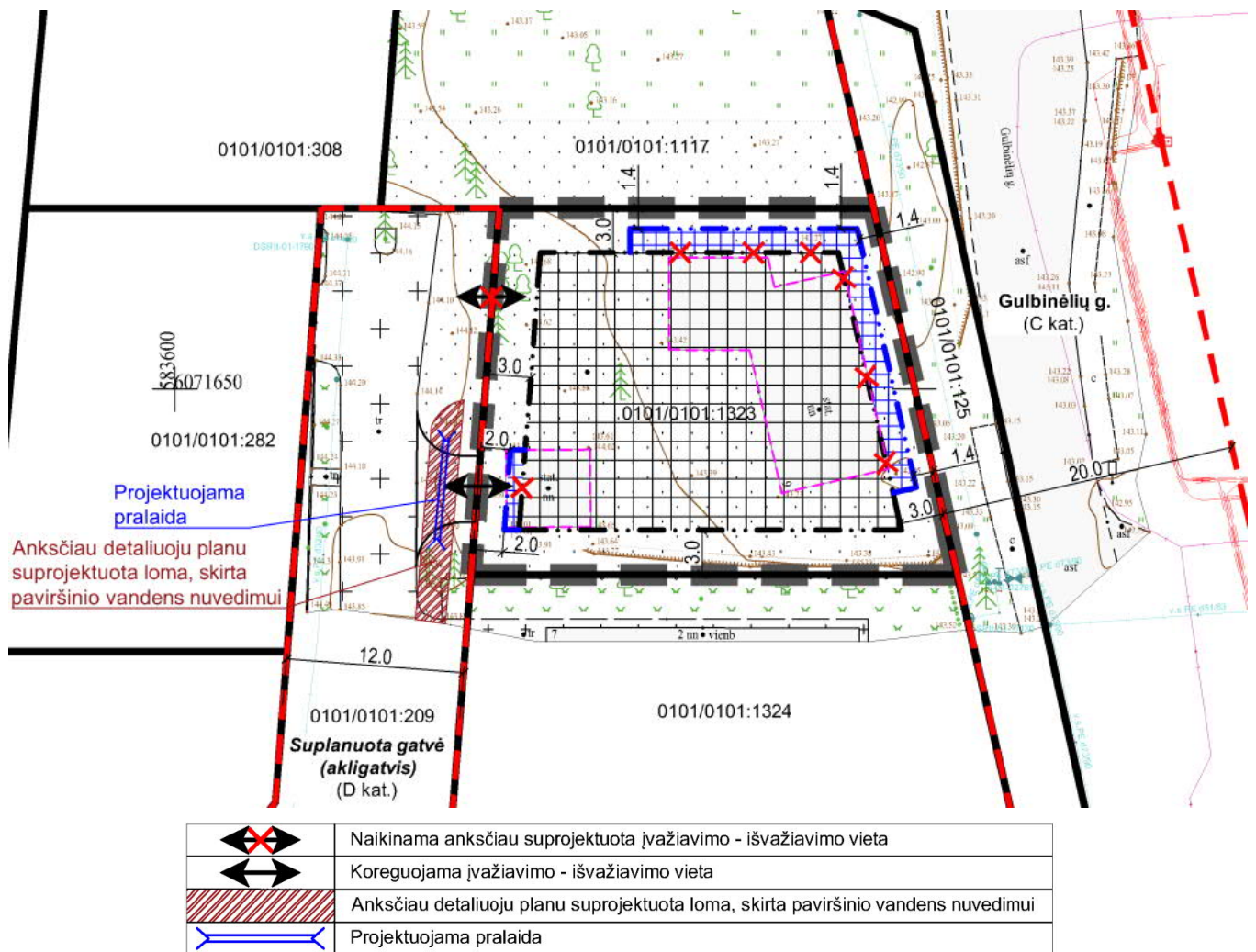

Atstumai nuo uždarojo tipo antžeminių automobilių saugyklų, garažų, atvirojo tipo automobilių saugyklų, taip pat įvažiavimo / išvažiavimo vartų ir vėdinimo sistemos oro šalinimo angų iki pastatų ar patalpų varstomų langų / vėdinimo sistemos oro ėmimo angų nurodyti Reglamento 32<sup>1</sup> lentelėje.

### 1.6. Gaisrinė sauga.

Detaliojo plano koregavimas rengiamas, vadovaujantis Gaisrinės saugos normomis teritorijų planavimo dokumentams rengti, patvirtintomis LR aplinkos ministro.

Rengiant pastato ir kitų statinių techninius projektus, ugniai atsparumo laipsnis ir tarpusavio atstumai turi būti projektuojami laikantis galiojančių gaisro saugos ir kitų normatyvinių dokumentų reikalavimų.

Techninio projekto stadijoje, priešgaisriniai atstumai tarp pastatų turi būti nustatomi pagal „Gaisrinės saugos pagrindinius reikalavimus“, patvirtintus 2010-12-07 Priešgaisrinės apsaugos ir gelbėjimo departamento prie Vidaus reikalų ministerijos direktoriaus įsakymu Nr. 1-338, 6 lentelę:

Lentelė 4. Minimalūs priešgaisriniai atstumai tarp pastatų:

Pastato atsparumo ugniai laipsnis	Atstumas (m) iki gretimų pastatų, kurių atsparumo ugniai laipsnis		
	I	II	III
I	6	8	10
II	8	8	10
III	10	10	15“

Gaisro plitimas į gretimus pastatus ribojamas užtikrinant saugius atstumus tarp pastatų lauko sienų. Neišlaikant atstumų turi būti ribojamas priešgaisrinėmis užtvaramis (ekranais), tiksliai įvertinus pastatų langų, sienų be langų paviršių plotus, stacionarių gaisrinių sistemų panaudojimo, gaisro apkrovos kategorijas, atstumus iki gaisrinių hidrantų ir kitas Gaisrinės saugos pagrindinių reikalavimų sąlygas.

Planiniai pastatų išdėstymo sklype sprendiniai turi sudaryti galimybę rengiant statinių techninius projektus įgyvendinti Gaisrinės saugos pagrindiniuose reikalavimuose numatytas sąlygas, gaisrų gesinimo ir gelbėjimo automobiliams privažiuoti prie kiekvieno statinio, gaisro gesinimo vandens šaltinio ir gaisrinio hidranto.

Vadovaujantis Lauko gaisrinių vandentiekio tinklų ir statinių projektavimo ir įrengimo taisyklėmis, numatoma vienu metu kilusių gaisrų skaičius – 1. Maksimalus leistinas pastatų tūris numatomas iki 1000 m<sup>3</sup>. Vandens kiekis vienam gaisrui gesinti pastatuose – 10 l/s.

Lentelė 5. Vandens kiekis vienam gaisrui gesinant gyvenamuosius ir visuomeninius pastatus.

Pastatų paskirtis [9.8.]	Vandens kiekis vienam gaisrui gesinant gyvenamuosius ir visuomeninius pastatus (l/s), kai pastatų tūris V (tūkst. kub. m)					
	V < 1	1 ≤ V < 5	5 ≤ V < 25	25 ≤ V < 50	50 ≤ V < 150	V ≥ 150
Vienbučiai–dvibučiai ir daugiabučiai gyvenamosios paskirties, įvairių socialinių grupių pastatai, kai pastato aukštis F (m)						
F = 0,01	10	10	15	20	25	30
6 ≤ F < 36	10	15	15	20	30	30
36 ≤ F < 48	–	15	20	25	30	35
48 ≤ F < 75	–	15	20	25	30	35
F ≥ 75			20	25	30	35

Planuojamoje teritorijoje ir jos gretimybėse esamų įrengtų priešgaisrinių hidrantų nėra. Vandens tiekimas gaisrams gesinti galimas iš esamo paviršinio vandens telkinio, esančio šalia Zyplių gatvės, ~620 m atstumu rytų kryptimi nuo planuojamos teritorijos (žr. *Paveikslas 7*). Sprendiniai gali būti tikslinami TP rengimo metu.

Planuojamam sklypui artimiausia yra Vilniaus PGV 3-oji komanda, esanti adresu Ateities g. 17, Vilnius, nutolusi ~6,6 km nuo planuojamos teritorijos.

Prie pastato užtikrinti privažiavimą gaisrų gesinimo ir gelbėjimo automobiliams:

- privažiuoti prie pastato, gaisrinių hidrantų turi būti naudojamos motorizuoto susisiekimo gatvės ir keliai, įvairių tipų eismo juostos ir aikštelės, atitinkančios teisės aktų nustatytus reikalavimus.
- kelias privažiuoti prie pastato turi būti įrengiamas ne didesniu kaip 25 m atstumu;
- kelių plotis turi būti ne siauresnis kaip 3,5 m, aukštis – ne mažesnis kaip 4,5 m;
- keliai gaisrų gesinimo ir gelbėjimo automobiliams turi būti visada laisvi. Esant poreikiui įrengti specialius ženklus ir aptvarus (iki 20 cm aukščio);
- privažiavimo kelias turi būti įrengiamas atsižvelgiant į gaisrų gesinimo ir gelbėjimo automobilių sukliamą apkrovą.
- aklinoje kelio dalyje turi būti užtikrinama 12x12 m dydžio apsisukimui skirta aikštelė.

Paveikslas 7. Privažiavimo prie paviršinio vandens telkinio schema.

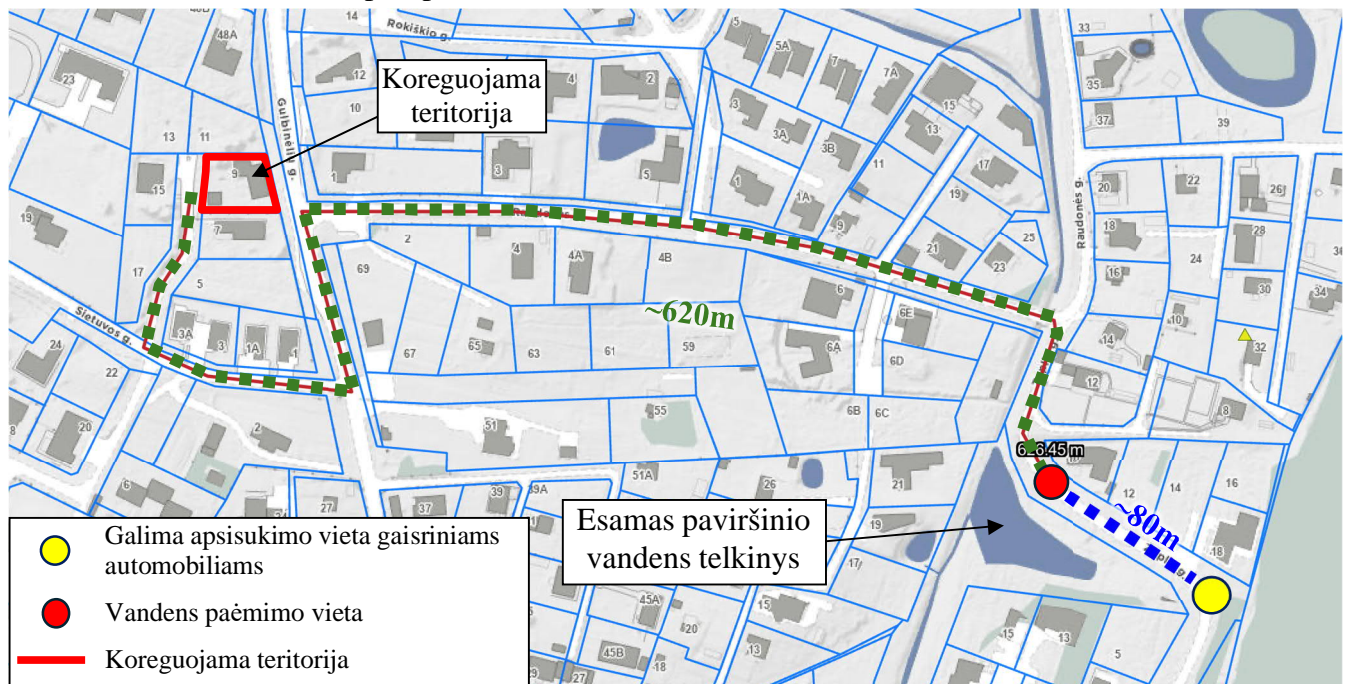

**1.7. Aplinkos apsauga**

Rengiant detaliojo plano koregavimą, vadovaujamosi Lietuvos Respublikos miškų valstybės kadastro, Lietuvos Respublikos upių, ežerų ir tvenkinių valstybės kadastro duomenimis.

Planuojama teritorija nepatenka į gamtinio karkaso teritoriją, todėl sklypui nėra taikomi Gamtinio karkaso nuostatų, patvirtintų Lietuvos Respublikos aplinkos ministro 2007 m. vasario 14 d. įsakymu Nr. D1-96, reikalavimai.

Priklausomųjų želdynų teritorijų dalys numatomos vadovaujantis Priklausomųjų želdynų plotų normų apskaičiavimo tvarkos aprašo, patvirtinto 2007 m. gruodžio 21 d. LR aplinkos ministro įsakymu Nr. D1-694, reikalavimais.

**Atliekų tvarkymas.**

Atliekos bus surenkamos į sertifikuotus higieniškus ir kompaktiškus konteinerius. Konteinerių pastatymo vietas galima pasirinkti laisvai. Atliekos rūšiuojamos ir tvarkomos laikantis LR Atliekų tvarkymo įstatymo (TAR 2016-01-05, 2016-00088) nuostatų. Konteineriai bus ištuštinami, pagal iš anksto sudarytą grafiką su atliekų utilizavimo įmonėmis.

Pavojingų atliekų susidarymas nenumatomas.

Galimų statybos procesų metu atliekos rūšiuojamos ir tvarkomos laikantis „Statybinių atliekų tvarkymo taisyklėmis“ (TAR 2014-08-29, 2014-11431).

**1.8. Visuomenės sveikata.**

Rengiant techninius projektus, būtina gauti technines sąlygas iš inžinerinius tinklus eksploatuojančių įmonių. Vadovaujantis Lietuvos Respublikos specialiuųjų žemės naudojimo sąlygų įstatymo (2019 m. birželio 6 d., Nr. XIII-2166) reikalavimais, turi būti įvertintos esamiems objektams nustatytos specialiosios žemės naudojimo sąlygos.

Projektuojant ir statant naujus statinius, turi būti išlaikomi gretimuose sklypuose esantiems ar statomiems pastatams atitinkamuose teisės aktuose tos paskirties pastatams nustatyti insoliacijos ir natūralaus apšvietimo reikalavimai.

Stacionarių triukšmo šaltinių be šiuos pastatus aptarnaujančių inžinerinių sistemų – rekuperacijos, šildymo-vėdinimo įrenginių – nenumatoma. Visi įrenginiai numatomi pastatų viduje. Triukšmo šaltinių išorėje neprojektuojama. Šilumos ir šalčio šaltiniai parenkami TP rengimo stadijose.

Numatomų vėdinimo ir šildymo įrenginių keliamas triukšmas neturi viršyti higienos normų.

Nepastovus triukšmas gyvenamuosiuose ir visuomeninės paskirties pastatuose bei jų aplinkoje vertinamas pagal ekvivalentinį garso slėgio lygį ir maksimalų garso slėgio lygį, o pastovus – pagal ekvivalentinį garso slėgio lygį. Prognozuojamas planuojamos ūkinės veiklos triukšmas vertinamas pagal ekvivalentinį garso slėgio lygį arba pagal  $L_{dvn}$ ,  $L_{dienos}$ ,  $L_{vakaro}$  ir  $L_{nakties}$  triukšmo rodiklius.

**Lentelė 6. Didžiausi leidžiami triukšmo ribiniai dydžiai gyvenamuosiuose ir visuomeninės paskirties pastatuose bei jų aplinkoje.**

Eil. Nr.	Objekto pavadinimas	Paros laikas*	Ekvivalentinis garso slėgio lygis ( $L_{AeqT}$ ), dBA	Maksimalus garso slėgio lygis ( $L_{AFmax}$ ), dBA
1	2	3	4	5
1.	Gyvenamųjų pastatų gyvenamosios patalpos, visuomeninės paskirties pastatų miegamieji kambariai, stacionariųjų asmens sveikatos priežiūros įstaigų palatos	diena vakaras naktis	45 40 35	55 50 45
2.	Visuomeninės paskirties pastatų patalpos, kuriose vyksta mokymas ir (ar) ugdymas	–	45	55
3.	Gyvenamųjų pastatų ir visuomeninės paskirties pastatų (išskyrus maitinimo ir kultūros paskirties pastatus) aplinkoje, veikiamoje transporto sukeliama triukšmo	diena vakaras naktis	65 60 55	70 65 60
4.	Gyvenamųjų pastatų ir visuomeninės paskirties pastatų (išskyrus maitinimo ir kultūros paskirties pastatus) aplinkoje, išskyrus transporto sukeliama triukšmą	diena vakaras naktis	55 50 45	60 55 50
5.	Maitinimo ir kultūros paskirties pastatų salėse estradinių ar kitų pramoginių renginių metu, kino filmų demonstravimo metu	–	80	85
6.	Atvirose koncertų ir šokių salėse estradinių ar kitų pramoginių renginių metu	diena vakaras naktis	85 80 55	90 85 60

\* Paros laiko (dienos, vakaro ir nakties) pradžios ir pabaigos valandos suprantamos taip, kaip apibrėžta Lietuvos Respublikos triukšmo valdymo įstatymo [1] 2 straipsnio 3, 9 ir 28 dalyse nurodytų dienos triukšmo rodiklio ( $L_{dienos}$ ), vakaro triukšmo rodiklio ( $L_{vakaro}$ ) ir nakties triukšmo rodiklio ( $L_{nakties}$ ) apibrėžtyse.

**Lentelė 7. Didžiausi leidžiami triukšmo ribiniai dydžiai, naudojami triukšmo strateginio kartografavimo rezultatams įvertinti**

Eil. Nr.	Objekto pavadinimas	$L_{dvn}$ , dBA	$L_{dienos}$ , dBA	$L_{vakaro}$ , dBA	$L_{nakties}$ , dBA
1	2	3	4	5	6
1	Gyvenamųjų pastatų (namų) ir visuomeninės paskirties pastatų (išskyrus maitinimo ir kultūros paskirties pastatus) aplinkoje, veikiamoje transporto sukeliama triukšmo	65	65	60	55
2	Gyvenamųjų pastatų (namų) ir visuomeninės paskirties pastatų (išskyrus maitinimo ir kultūros paskirties pastatus) aplinkoje, veikiamoje pramoninės veiklos (išskyrus transportą) stacionariųjų triukšmo šaltinių sukeliama triukšmo	55	55	50	45

Planuojamoje teritorijoje nenumatoma ūkinė pramoninė veikla, todėl teršalų, kurių kiekis aplinkoje yra ribojamas remiantis Lietuvos Respublikos aplinkos ministro ir Lietuvos Respublikos sveikatos apsaugos ministro 2000 m. spalio 30 d. įsakymu Nr. 471/582 „Dėl teršalų, kurių kiekis aplinkos ore ribojamas pagal Europos sąjungos kriterijus, sąrašo ir teršalų, kurių kiekis aplinkos ore ribojamas pagal nacionalinius kriterijus, sąrašo ir ribinių aplinkos oro užterštumo verčių patvirtinimo“ nenumatomas.

Planuojamoje teritorijoje nenumatomi tiksliniai kvapo taršos šaltiniai. Netikslinių taršos šaltinių irgi neplanuojama – numatoma, kad atliekų surinkimo konteineriai bus integruojami pastatų viduje arba



uždaro tipo. Planuojamoje teritorijoje neplanuojama kita veikla, kuri sukeltų kvapus ir jų ribiniai dydžiai viršytų Lietuvos higienos normą HN 121:2010 „Kvapo koncentracijos ribinė vertė gyvenamosios aplinkos ore“.

Vibracijos, šviesos, šilumos, jonizuojančios ir nejonizuojančios (elektromagnetinės) spinduliuotės planuojama veikla nesukels.

Projektuojant naujus pastatus užtikrinti natūralaus apšvietimo sąlygas ir išlaikyti natūralaus apšvietimo reikalavimus gretimuose žemės sklypuose.

Objektas nepriskiriamas prie pavojingų objektų, kuriems reikia rengti rizikos analizės projektą ar avarijų likvidavimo planą. Gaisrų ir kitų ekstremalių situacijų (avarijų) tikimybė minimali.

Projekto vadovas

Tadas Markilevičius  
(kv. at. Nr. TPV 0071)